Nr. 214. Wtorek, dnia 17 Września 1935 roku. Cena 10gr. Rok XXX.

GONIEC CZĘSTOCHOWSKI

DZIENNIK POLITYCZNY, SPOŁECZNY, EKONOMICZNY I LITERACKI.

Międzynarodowe zawody balonów

KTO ZDOBĘDZIE PUHAR GORDON BENNETTA?
WIELKIE TŁUMY NA POLU MOKOTOWSKIEM W WARSZAWIE. — BALONY BĘDĄ LĄDOWAĆ W ROSJI

Warszawa. — W niedzielę, dzień rewjirich Deku", francuski „Lorraine", polski widowiskowo - aeronautycznej wywołał „Warszawa", niemiecki balon „Deutschwielkie zainteresowanie. Już od południa land" i wreszcie jako 13-ty zkolei polski poczęły się zapełniać trybuny i miejsca balon „Polonia II" kpt. Burzyńskiego i stojące, przeznaczone dla publiczności. por. Wysockiego.

Sprzedano w kasach zgórą 30,000 biletów.

Pogoda wspaniała. Dzień był słoneczny, niebo prawie bez chmur, a wiatr nie zbyt silny na dole — ma kierunek zupełnie zdecydowany, na znaczniejszych wysokościach wzbiera na sile. Jak to już przepowiadano z biur meteorologicznych wiatr z zachodu pchnie balony nad rozległą równinę rosyjską. Niema zeszłorocznego niebezpieczeństwa wylecenia nad Bałtyk i możliwości wodowania. W tym roku zawodnicy mają otwartą drogę aż do Uralu. Na godzinę przed rozpoczęciem startu szybkość wiatru wynosiła na wysokości 1,000 mtr. 40 — 50 klm. na godzinę, a na wysokości 1,500 mtr. 50 — 60 klm. na godzinę.

W oczekiwaniu na start balonów publiczność nie nudzi się. Coraz to nowe emocjonujące **pokazy** lotnicze budzą wśród tłumów podziw, a chwilami zapierają dech w piersiach z niezwykłej emocji. Pokazy rozpoczęła defilada uczestników zlotu gwiaździstego, którzy kilkakrotnie przelecieli nad miastem, rozrzucając ulotki propagandowe.

Popisy na lotnisku rozpoczął konkurs szybowców. Pilot Drzewnicki na samolocie „R. 13" wyciągnął w górę dwa razy po dwa szybowce, które dokonały na oczach publiczności całego szeregu ewolucyj.

Bardzo sensacyjny był następny punkt programu: wyścig powietrzny na dystansie 50 klm. między trzeba punktami, które trzeba było okrążyć pięć razy. — Odrazu w pierwszem okrążeniu zostawił wszystkich w tyle kpt. Orliński na świetnym aparacie wojskowym „Superbe" — (P. 24).

Niewątpliwie najwspanialej wypadł pokaz akrobacji szybowców. Tutaj znów dokonywał cudów zręczności świetny pilot akrobacyjny por. Włodarkiewicz.

Zademonstrowano również wirowiec, czyli autożyro, którego pilotem jest jedyny w Polsce specjalista pułk. Stachoń. W czasie wczorajszych popisów pułk. Stachoń w pewnej chwil ukazał się nad Parkiem Ujazdowskim. Leciał dość nisko. Przerażona publiczność, która nigdy nie widziała takiego samolotu bez skrzydeł, była pewna, że zdarzył się nieszczęśliwy wypadek i w popłochu zaczęła uciekać, sądząc, że aparat za chwilę spadnie jej na głowę. — Pułk. Stachoń przedstawił wszystkie zalety i możliwości swego wirowca.

Przed rozpoczęciem startu balonów do międzynarodowych zawodów o puhar im. Gordon Bennetta przybył P. Prezydent Rzplitej ze świtą, uroczyście powitany przez członków rządu i kierownictwo zawodów. W loży reprezentacyjnej zajęli miejsca najwyżsi dostojnicy państwowi oraz członkowie korpusu dyplomatycznego.

Kierownictwo wysłało zaproszenia dla p. marszałkowej Piłsudskiej i jej córek. Panny Jadwiga i Wanda Piłsudskie nie skorzystały z zaproszeń do zarezerwowanej loży, ale kupiły sobie dwa bilety na trybuny, zajmując miejsca w drugim rzędzie.

Przed otwarciem startu wyleciał mały balonik „Gopło" o pojemności 400 mtr. sześć., pilotowany przez por. Jaklewicza. Zadaniem jego było pilotowanie zawodników i wskazanie im kierunku lotu.

Od godz. 16-ej m. 13 do 17-ej m. 20 w odstępach kilkuminutowych startowały potem: amerykański balon „U. S. Navy", niemiecki „Alfred Hildebrandt", francuski „Maurice Mallet", szwajcarski „Zurych III', wypożyczony Holendrom balon „Toruń", polski balon „Kościuszko", belgijski „Belgica", niemiecki „E-

Poza konkursem wyleciał balon „Syrena" z obsługą radjową, balon „Legjonowo" z pocztą.

Pan Prezydent Rzplitej opuścił pole wzlotów o godz. 17-ej m. 10.

Prawie wszyscy zawodnicy wzięli udział w konkursie wyznaczenia przypuszczalnego miejsca lądowania. W zamkniętych kopertach wręczyli oni kierownictwu zawodów kartki z nazwą miejscowości, w której pragnęliby wylądować. Za lądowanie w najbliższej odległości od przewidywanej miejscowości zawodnik zdobywa nagrodę w wysokości 1,000 złotych.

Przed odlotem pilot balonu francuskiego „Lorraine", p. Albert Boitard oświadczył: „Wiatr mamy całkowicie wschodni, w tym kierunku więc niemal w prostej linji polecą wszystkie balony. Jest wielce prawdopodobne, że wślad za balonami podąży niż, znajdujący się nad północną Anglją. Jeżeli dopędzi balony, pogna ich na północ mniej więcej w kierunku Leningradu. Jeżeli nie, to dolecą mniej więcej do Moskwy, tam zaś zastaną wiatry dolne, nie szybsze niż 20 klm. na godzinę. Stamtąd podążą w kierunku północnym, mając wiatr zapewne około 30 klm. na godzinę. Dotyczy to oczywiście tylko balonów nowych, a więc polskich oraz balonu belgijskiego, pilotowanego przez p. Demuytera. Możliwe, że te nowe balony zalecą aż do Archangielska.

„KOŚCIUSZKO" NA ZNACZNEJ WYSOKOŚCI.

Warszawa. — Balon polski „Kościuszko" kpt. Hynka i por. Pomaskiego natychmiast po starcie osiągnął szybko doskonałą wysokość, gdzie znalazł pomyślny silny wiatr. Balon „Kościuszko" wziął kierunek jeszcze bardziej wschodni, niż inne balony.

Dobre pismo, dobry dziennik miejscowy, to najlepszy i najmilszy przyjaciel domu.

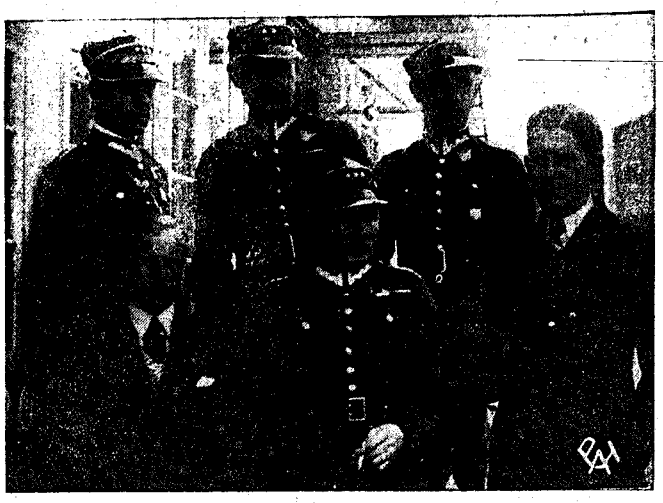

Polska ekipa balonowa.

Polska ekipa, biorąca udział w rozpoczętych w niedzielę 15 b. m. w Warszawie zawodach o puhar Gordon-Bennetta. Stoją od lewej kpt. Burzyński, por. Pomaski, por. Wysocki, siedzą: por. Wawszczak, kpt. Hynek i kpt. Janusz.

Kto został wybrany do Senatu?

Warszawa. — W niedzielę odbyły się w całym kraju wybory senatorów, dokonywane przez wojewódzkie zgromadzenia elektorów, wybranych w poszczególnych okręgach w dniu 25 sierpnia. Jak wiadomo, wojewódzkie kolegja wyborcze wybierają — według nowej ordynacji wyborczej — 2/3 składu Senatu, gdyż 1/3 senatorów powołuje P. Prezydent R. P.

W WARSZAWIE.

Warszawa. — Wyznaczone na godzinę 10 rano w niedzielę posiedzenie kolegium wyborczego do Senatu z obszaru m. Warszawy rozpoczęło się z półgodzinnem opóźnieniem. Przewodniczący prezes Sądu Najw. Jan Rzymowski, zastępca przewodniczącego jest prokurator Sądu Najw. Michaelis, sekretarzują pp. adw. Jeżewski, sędzia Wituński i rejent Zabierzowski.

Po załatwieniu formalności wstępnej, przewodniczący zarządził wybory komisji głównej według zgłoszonej listy. Zostali do niej wybrani pp.: Franciszek Czernichowski b. poseł, Juljusz Dreszer, adwokat, Roman Górecki prezes B. G. K., Marja Gutowska docentka Szkoły Głównej G. W., Karszo-Siedlecki przemysłowiec, Kulski wiceprez. miasta, Alfons Kühn b. minister komunikacji, Ignacy Matuszewski b. min. skarbu, Anatol Minkowski prezes Unji Pracown. Umysł., Kazimierz Muszyński adwokat, Tadeusz Parafiński płk. dypl., Kazimierz Rudnicki prokurator sądu apel., min. Tadeusz Schaetzel dyr. Dep. M. S. Z., Srzednicki b. poseł i gen. Stachiewicz, szef Sztabu głównego.

Potem posiedzenie ogólne zostało zawieszone i komisja główna udała się do innej sali na poufne obrady. Trwały one całą godzinę i w ich wyniku komisja główna zgłosiła następującą listę kandydatów do Senatu z m. stoł. Warszawy: 1) Józef Beck, min. spr. zagr., 2) gen. Aleksander Osiński, inspektor armji, 3) prof. Wacław Makowski, b. wicemarsz. Sejmu, 4) Anna Pohoska, docentka, żona wiceprez. miasta, 5) płk. Stefan Dąbkowski, wicedyr. tramwajów miejskich, 6) Stefan Brunn, kupiec, 7) dr. Mieczysław Michałowicz, prof. uniwersytetu, lekarz.

Pozatem z pośród obecnych zgłoszono cztery kandydatury, z których każda poparta została stosownie do przepisów 20 podpisami, a mianowicie pp.: Juljana Dreszera, adwokata, prez. zarz. gł. Koła Adwokatów Rzplitej Polskiej, 2) Tadeusza Grunwalda, dyr. finansowego Funduszu Pracy, 3) Jana Lewandowskiego, płk. w st. spocz. i kupca, 4) inż. Lutze-Birka, dyr. centr. warsztatów samochod. miejskich, b. konsula.

Głosowanie odbyło się przez wywoływanie nazwisk z listy, poczem zarządzono przerwę, podczas której dokonano obliczenia głosów.

W pierwszem głosowaniu na 228 głosujących (większość absolutna 115) otrzymali głosów: min. Beck 201, b. poseł Makowski 165, gen. Osiński 163, dr. prof. Michałowicz 121, płk. Dąbkowski 117.

Wszyscy zostali uznani za wybranych.

Dla obsadzenia szóstego mandatu zarządzono ściślejsze głosowanie między adwokatem Dreszerem i płk. Lewandowskim, którzy otrzymali największą ilość głosów.

W głosowaniu ściślejszem przeszedł płk. Jan Lewandowski, który otrzymał 131 głosów. W ten sposób odpadły kandydatury komisji głównej p. Stefana Brunna i p. Pohoskiej i zgłoszone w sali kandydatury pp. Dreszera, Grunwalda i Lutze-Birka.

W WOJ. KRAKOWSKIEM.

Kraków. — W Krakowie zebranie elektorów rozpoczęło się o godz. 12.05 w sali Starego Teatru. Zebranie otworzył pre-

M/s Piłsudski odpłynął

W SWĄ PIERWSZĄ PODRÓŻ TRANSOCEANICZNĄ.

Gdynia. — W niedzielę o godz. 17-ej z portu gdyńskiego przy dźwiękach hymnu narodowego i „Pierwszej Brygady" odpłynął statek m/s „Piłsudski" w pierwszą swą podróż do Ameryki przy pięknej, bez chmurnej pogodzie.

Na molo zgromadziły się tłumy publiczności, wśród której obecny był min. przemysłu i handlu Floyar Rajchman. Statek wybity do ostatniego miejsca, — nastrój u odjeżdżających i u żegnających, wspaniały.

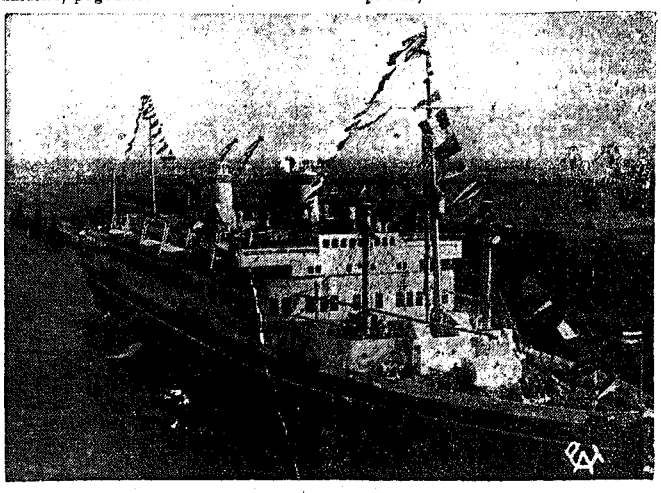

M. S. „Piłsudski" w Gdyni.

W czwartek, dn. 12-go b. m., zawinął do Gdyni wielki transatlantyk polski „Piłsudski", dokonawszy pierwszej swej podróży turystycznej. Oficjalne uroczyste powitanie statku nastąpiło w sobotę dn. 14 b. m., a w niedzielę 15 b. m. statek odpłynął w pierwszą swą podróż do Ameryki. Na zdjęciu M/S „Piłsudski" w porcie Gdyńskim

zydent miasta dr. Kaplicki, stawiając wniosek wyboru komisji głównej.

W wyniku głosowania do senatu wybrani zostali: 1) dr. Mikołaj Kwaśniewski woj. poznański, 2) Franciszek Lipiński b. poseł emer. kapitan, 3) inż. Edward Kleszczyński, prez. Izby Rolniczej w Krakowie, 4) Feliks Gwiżdż, b. poseł i dziennikarz.

W WOJ. LWOWSKIEM.

Lwów. — Z pośród 11 kandydatów wybrani zostali senatorami: b. poseł dr. Aleksander Domasiewicz, radny m. Lwowa Włodzimierz Decykiewicz (Ukrainiec), dowódca OK VI gen. Bolesław Popowicz, Wojciech hr. Gołuchowski, b. premjer prof. Leon Kozłowski i prezes BBWR w Turce, Władysław Pulnarowicz, urzędnik Ubezpieczalni Społecznej.

W wyborach brało udział 257 elektorów.

W WOJEWÓDZTWIE ŚLĄSKIEM.

Katowice. — Na wniosek komisji głównej senatorami województwa śląskiego wybrani zostali: Rudolf Komke z Chorzowa prezes zarządu głównego Zw. Powstańców śląskich, Michał Grajek, prezez Zw. górników ZZP., i dr. Alojzy Pawelec, lekarz z Wodzisławia.

W WOJEW. KIELECKIEM.

Kielce. — W niedzielę w sali portretowej urzędu wojewódzkiego w Kielcach pod przewodnictwem prezydenta m. Sosnowca p. Kaczkowskiego odbyło się zebranie elektorów wybranych do wojewódzkiego kolegjum wyborczego do Senatu.

Po ustaleniu listy kandydatów odbyło się głosowanie. Senatorami zostali wybrani w pierwszem głosowaniu: Jerzy Barański, lat 51, pedagog zam. w Warszawie— otrzymał 138 głosów, Jan Maleszewski lat 56 pułkownik zam. w Warszawie (132 głosy), Roman Cholewicki lat 48, wicedyr Ubezpieczalni w Sosnowcu (115 głosów), Stefan Rydel lat 43, ziemianin, zam. we wsi Odolany pow. pińczowskiego (115 głosów).

W drugiem głosowaniu wybrano następujących kandydatów: Zygmunt Leszczyński lat 69 ziemianin zam. we wsi Kaliszany pow. opatowskiego (96 głosów), Dominik Zbierski lat 45, dyr. gimnazjum w Częstochowie (92 głosów), Razem wybranych zostało 6-ciu senatorów.

Zastępcy: Wiktor Gosiewski lat 48, lekarz zam. w Sosnowcu, Albim Lachowski lat 49, rolnik zam. we wsi Sienno pow. iłżeckiego, dr. Bohdan Gliński, lat 49, lekarz zam. w Sosnowcu, Albin Lachowski inspektor szkolny, zam. w Końskich, Zygmunt Klonowski, lat 52, inż.-chemik z Radomia i Adolf Steinhagen, lat 52, ziemianin zam. we wsi Małusy Wielkie pow. częstochowskiego.

W INNYCH WOJEWÓDZTWACH.

Z woj. wołyńskiego wybrano do senatu pp.: b. premjera Janusza Jędrzejewicza, b. sen. Mikołaja Masłowa, b. sen. adw. z Łucka Antoniego Staniewicza i b. sen. ziemianina Tadeusza Dworakowskiego.

Z woj. stanisławowskiego: B. min. przemysłu i handlu gen. w st. spocz. Ferdynanda Zarzyckiego, ks. kan. Romana Łopodycza.

Z woj. tarnopolskiego: B. woj. tarnopolskiego i poznańskiego pułk. w st. spocz. Artura Maruszewskiego, b. sen. i prez. Instytutu Wschodniego w Warszawie Stanisława Siedleckiego i b. posła ukraińskiego Ostapa Łuckiego.

Z woj. warszawskiego wybrani zostali: Czesław Michałowski min. sprawiedliwości, Jerzy Siemiątkowski, rolnik, ks. Janusz Radziwiłł, b. poseł, Michał Róg, b. poseł z „Wyzwolenia" i Władysława Macieszyna, działaczka społeczna z Płocka.

Z woj. łódzkiego wybrano: gen. Andrzeja Galicę, b. posła Mańkowskiego rolnik prez. Zw. zawod. robotników rolnych, Marjana Malinowskiego - Wojtka b. posła Jana Hejmanna przemysłowca, Jana Potoczka b. posła.

Z woj. lubelskiego: Felicjana Lechnickiego, ziemianina b. posła dr. Jana Modrzewskiego, lekarz. prof. Stefana Ehrenkreutz b. senator. Halinę Jaroszewiczową, b. posłankę, która przepadła przy ostatnich wyborach do Sejmu.

Z woj. wileńskiego: Adama Piłsudskiego, wicepr. miasta, Alekesandra Prystora b. premjera, Tadeusza Młotkowskiego rolnika.

Z woj. nowogrodzkiego: Malskiego, działacz kooperatysta, Rdułtowskiego ziemianin b. sen.

Z woj. pomorskiego: Konstantego Siudowskiego rolnika i Stanisława Tora przemysłowca.

PERŁA UZDROWISK ŚLĄSKICH
JASTRZĘBIE - ZDRÓJ
Tani sezon jesienny od 10 września do 10 grudnia.
Pozatem 50% zniżka kolejowa przy powrocie. BEZPŁATNE PROSPEKTY.

Sensacyjne pogłoski w Berlinie

CZY DOJDZIE DO ZERWANIA STOSUNKÓW DYPLOMATYCZNYCH NIEMIEC Z SOWIETAMI?

Berlin. — W kołach berlińskich kursują dalej ożywione pogłoski, w sprawie oświadczenia kanclerza oraz decyzji, jakie mogą zapaść na posiedzeniu Reichstagu w Norymberdze.

Mówi się, że kto wie czy nie dojdzie obecnie do zerwania stosunków dyplomatycznych Niemiec z Rosją Sowiecką. Jeśli decyzja ta nie zapadnie teraz, to stanie się ona realna już w najbliższym czasie. Huraganowy ogień zarzutów, jakie wysunięto w czasie sejmu partyjnego w Norymberdze, miał być — wedle ogólnych przypuszczeń — przygotowaniem do tej decyzji. Również ostra nota Ameryki, skierowana do rządu Sowietów w sprawie propagandy komunistycznej, uprawianej na terenie Ameryki, miała zachęcić rząd niemiecki do powzięcia decyzji zerwania stosunków dyplomatycznych z Rosją Sowiecką. Należy w związku z temi pogłoskami przypomnieć że ton przemówień w czasie Sejmu partyjnego w Norymberdze przeciwko Rosji Sow. był wybitnie zaczepny.

Warto zaznaczyć, że zwołany do Norymbergji Reichstag jest trzecim z rzędu od r. 1918, odbywającym się poza Berlinem. Pierwszy obradował w Weimarze przez szereg miesięcy w czasie tworzenia republiki, drugi zwołany został do Poczdamu, już przez kanclerza Hitlera.

TELEGRAMY

W GIBRALTARZE ARESZTOWANO SZPIEGÓW WŁOSKICH.

Wiedeń. — Policja angielska aresztowała w Gibraltarze na terenach fortyfikacyjnych 2-ch podejrzanych Włochów, wśród których w czasie rewizji osobistej znalezionno materjał obciążający. — Wynika z niego, iż obydwaj Włosi uprawiali szpiegostwo

Na interwencję generalnego konsula włoskiego obydwaj zostali wypuszczeni na wolność za kaucją złożoną przez konsula włoskiego.

ABISYNJA WZMOCNIONA w OPORZE.

Berlin. — Niemieckie biuro informacyjne donosi z Addis Abeby, że mowa Hoare'a wywarła głębokie wrażenie w tamtejszych kołach politycznych. Rozpowszechniono ją w dodatkach nadzwyczajnych, wydrukowanych w narzeczu Amhar Negus spodziewa się, że Anglja zdoła jeszcze udaremnić wybuch wojny. Twierdzą, że przemówienie Hoare'a tak dalece podniosło ducha w Abisynji, że obecnie niema mowy o najmniejszych ustępstwach któreby szły dalej od dotychczasowych propozycji.

Mussolini odrzucił kompromis

Rzym. — Mussolini zdał na radzie ministrów szczegółowo sprawę z położenia wojskowego i politycznego i zaznaczył, że przemówienia Hoarea i Lavala przyjęto ze strony włoskiej w zupełnym spokoju.

Mussolini oświadczył dalej, że uważa za obowiązek podkreślić, iż po niezmiernych wysiłkach i ofiarach, jakie Włochy wzięły na siebie i po niezbitym dowodzie memorjału, przedłożonego w Genewie, rozwiązanie kompromisowe jest niedopuszczalne.

Rada ministrów postanowiła wysłać do dowódcy sił zbrojnych w Afryce, gen. Bono, telegram z pozdrowieniem.

W sprawie położenia wojskowego Mussolini stwierdził, że przygotowania wojskowe w Afryce wschodniej będą kontynuowane z jaknajwiększym pośpiechem by zabezpieczyć Włochy przed przeważającemi siłami abisyńskiemi, których mobilizację już przeprowadzono.

Wobec jawnego niepokoju, jaki panuje w niektórych kołach uchodźców politycznych z Cyrenajki, wysłano na obronę Libji włoskiej posiłki.

Mussolini wykazał na podstawie materjału statystycznego, że cała włoska siła zbrojna na lądzie, na morzu i w powietrzu jest tak wielka, iż każda groźba, z jakiejkolwiek przyszłaby strony, spotka się z należytą odpowiedzią.

ABISYNJA WOLI ZGINĄĆ, NIŻ PODDAĆ SIĘ.

Rzym. — Donoszą z Addis-Abeba, że negus odrzuca wszelkie dotychczasowe koncepcje załatwienia konfliktu, a więc projekt policji międzynarodowej na wzór zagłębia Sarry, protektorat włosku lub potrójny angielsko-francusko-włoski, uregulowanie stosunków między Włochami a Abisynją w sposób analogiczny do stosunków między Wielką Brytanją a Irakiem, jest wreszcie przeciwnikiem ustąpienia części terytorjum abisyńskiego Włochom. „Abisynja woli zginąć, walcząc, niż poddać się pokojowo".

WALKA O MILJONOWY SPADEK PO LONGU.

Wiedeń. — Według doniesień z Nowego Jorku, równocześnie z kampanją o wyznaczenie następcy po zamordowanym senatorze Longu, rozpoczęła się walka o miljonowy spadek po nim, o którym nikt nie wie, gdzie został ulokowany. Nawet najbliżsi współpracownicy senatora Longa nie mogą udzielić w tym względzie żadnych informacyj. Senator Long zarabiał rocznie jako członek rady nadzorczej pewnego towarzystwa ubezpieczeniowego 100 tysięcy dolarów, nie mówiąc o pensji pobieranej tytułem jego funkcyj urzędowych. Jedyną osobą, która miała wgląd w sprawy majątkowe senatora Longa jest jego długoletnia sekretarka osobista, która jednak odmówiła wszelkich informacyj.

Niemcy chcą kolonij

Za tę cenę wrócą do Ligi.

Berlin. — Pogłoski o możliwości powrotu Niemiec do Ligi Narodów zaczynają przybierać coraz bardziej konkretne formy.

Przewidywania wyrażone w tym względzie zyskują poparcie w sensacyjnym artykule Pawła Schäfera z Genewy, który pojawi się w „Berliner Tagblatt". W zakończeniu tego artykułu pisze autor bardzo ostrożnie i delikatnie, że Liga Narodów stanowi jedną całość a Niemcy drugą

— Dlaczego jednak — pyta Schäfer— gdyby wszystko zostało załatwione pokojowo nie moglibyśmy obustronnie miło i przyjemnie pielęgnować najlepszych stosunków z Ligą Narodów?

Wszystko to jednak zależy do zrozumienia woli i istoty Trzeciej Rzeszy. Granice zrozumienia nowej Rzeszy nie są bynajmniej czemś nie do przekroczenia.

Artykuł Schäfera chociaż bardzo ogólnikowo dowodzi, że w kołach niemieckich rozważa się obecnie na serjo możliwość powrotu Niemiec do Genewy, ale oczywiście pod pewnymi warunkami. Teza doskonale poinformowanego publicysty niemieckiego wygląda na pierwszą jaskółkę targów z Genewą. Powrót, ale za cenę pewnych ustępstw, prawdopodobnie ustępstw kolonjalnych.

ŚNIEG NA BAŁKANACH.

Serejewo. — Wczoraj poraz pierwszy w tym roku spadł śnieg w okolicach Serajewa. Zadymka śnieżna trwała blisko godzinę.

Kongres przeciwko bolszewikom i żydom

Berlin. — Cały tegoroczny kongres partyjny w Norymberdze stał pod znakiem nie tylko „odzyskanej wolności", to znaczy odzyskanej swobody zbrojeń, lecz również i pod hasłem: „przeciwko bolszewikom i żydom", których narodowy socjalizm identyfikuje. Pod hasłem „przeciwko bolszewizmowi" stały zatem wszystkie mowy na kongresie wygłoszone. Najdobitniej starał się wykazać destrukcyjną działalność bolszewizmu na Europę i jego niebezpieczeństwo w swej mowie minister Goebbels. Była to chyba najostrzejsza ze wszystkich ofenzywa przeciwko bolszewikom. Wykazawszy głęboką różnicę między bolszewizmem a narodowym socjalizmem, zobrazowawszy niebezpieczeństwo grożące z tej strony Europie i całemu światu, minister Goebbels zapelował do zagranicy, by w obliczu niebezpieczeństwa tego zechciała zrozumieć konieczność solidarności międzynarodowej i zechciała na tę drogę jaknajprędzej wkroczyć.

I ten właśnie apel, wołający Niemiec o solidarność międzynarodową był kwintesencją nietylko mowy Goebbelsa lecz wogóle jądrem całego kongresu.

PROTEST WŁOCH PRZECIW MOWIE LITWINOWA.

Genewa.— Nadeszła tu wiadomość, że rząd włoski złożył w Moskwie protest przeciw ostatniej mowie komisarza Litwinowa wygłoszonej w ubiegłym tygodniu na posiedzeniu Rady Ligi Narodów w sprawie konfliktu włosko-abisyńskiego.

LEKCJA TAKTU DLA P. LITWINOWA.

Paryż. — Lekcję przyzwoitości dali Sowietom ci, którzy nie dopuścili do wyboru p. Litwinowa na jednego z wiceprezydentów zgromadzenia Ligi Narodów. Tak komentuje incydent z p. Litwinowem „Le Journal de Debats", dodając: „dobrze się stało, że takie ostrzeżenie zostało dane p. Litwinowowi. Należy zachować największą przezorność w stosunku do Sowietów, które pracują nie dla pokoju, lecz dla rewolucji.

Odpowiedź abisyńska

na oskarżenia włoskie.

Genewa. — W nocy na niedzielę ogłoszono w Genewie odpowiedź abisyńską na oskarżenia włoskie. Nota abisyńska ograniczą się do tymczasowego zajęcia stanowiska wobec zarzutów włoskich zapowiada obszerniejsze odparcie przez rząd abisyński, skoro tylko otrzyma memorjał włoski i szczegółowo go zbada.

Delegacja abisyńska zarzuca memorjałowi włoskiemu brak zrozumienia dla stosunków politycznych i społecznych oraz więcej, niż tendencyjną zamianę ról.

W sprawie niewolnictwa powołuje się odpowiedź abisyńska na dekrety obecnego cesarza, które dowodzą szczerego jego zamiaru zapewnienia wolności ludzkiej. Za trzymanie niewolników grozi kara

Jeśli rząd włoski zarzuca niepewność na pograniczu cesarstwa abisyńskiego, musi się przypomnieć o tem, że idzie o skrawki terytorjum bez ludności osiadłej. O ile chodzi o naruszenie zobowiązań międzynarodowych, zarzut ten uważa rząd abisyński za zdumiewający, gdyż Włochy nie myślały nigdy o zastosowaniu traktatu rozjemczego z 2 sierpnia 1928 r

Memorjał abisyński mówi o nieustannych próbach włoskich działania destrukcyjnego i siania niepokoju i kończy oświadczeniem, że Abisynja w duchu Ligi Narodów i zgodnie ze swym głęboko religijnym charakterem i kulturą historyczną nie życzy sobie niczego innego, jak tylko tego, by można było jak najprędzej zapomnieć obecnej próby zaszkodzenia jej nietykalności terytorjalnej i politycznej niezależności oraz by na miejsce starego ducha traktatów siły wstąpił nowy duch sprawiedliwości i zgodliwości.

23 WYROKI ŚMIERCI W ALBANJI.

Tirana. — 23-ch uczestników powstania w Fieri skazano na karę śmierci, 10 na dożywotnie więzienie, 12 na 15 lat więzienia, 50 oskarżonych uniewinniono.

W HANDLU NIEMA GNIEWU.

Paryż. — Prasa francuska podaje wiadomość z Moskwy, potwierdzającą fakt dostarczania przez sowiety transportów zboża dla Włoch.

„Le Journal" pisze, iż od dłuższego czasu krążyły pogłoski, że sowiety dostarczają Włochom zboże. Oczekiwano gwałtownych zaprzeczeń komisarjatu do spr. zagranicznych. Wydawało się bowiem mało prawdopodobne, aby państwo, które zajęło tak wyraźne antywłoskie stanowisko w Genewie, pierwsze pośpieszyło z zaopatrzeniem armji włoskiej w żywność. Wiadomość jednak okazała się prawdziwą. Interes — kończy pismo — jest bowiem interesem.

Organ generalnej konfederacji pracy „Le Peuple" stwierdza, że wiadomość ta nie wymaga komentarzy

PUHAR CHALLENGE'U PRZYZNANO OSTATECZNIE POLSCE.

Warszawa. — Na konferencji międzynarodowej federacji lotniczej (F. A. I.) na propozycję Aeroklubu Niemieckiego, przyznano definitywnie puhar challenge'u Polsce.

DEFICYT BUDŻETOWY W SIERPNIU WYNOSI 29,7 MILJ. ZŁ.

Warszawa.— Ogłoszono cyfry wydatków i dochodów Państwa w sierpniu. Dochody wyniosły 146 miljonów złotych, wydatki 175,7 miljonów złotych, deficyt zaś 29,7 mil

lonów złotych, to znaczy o 100 tysięcy złotych więcej niż w sierpniu roku ub. i o 4,2 miljony więcej, niż w lipcu bież. roku.

Ogółem w ciągu pierwszych pięciu miesięcy roku budżetowego 1935.6. deficyt wynosi 135,5 miljonów złotych, podczas gdy według preliminarza budżetowego w ciagu całego roku budżetowego, wynieść ma 152 miljony złotych.

Trudno przypuszczać, by deficyt miał być utrzymany w ramach preliminarza. — Wolno raczej wyrazić przypuszczenie, że przekroczy on 300 miljonów złotych. Warto zaznaczyć, że wydatki wciągu 5 miesięcy br. wyniosły 902,9 miljonów zł. czyli 42 procent preliminowanych, dochody zaś 767,4 miljony zł., czyli 38 proc. preliminowanych.

Poznań w walce z drożyzną

Poznań. — W dalszej akcji zwalczania drożyzny magistrat poznański przeprowadza obecnie dokładną kalkulację cen żywnościowych. Jeśli chodzi o ceny mięsa i wyrobów mięsnych, odnośne władze magistratu przeprowadziły próbny zakup żywca na targowicy rzeźni miejskiej. Następnie został przeprowadzony ubój i próbny podział mięsa, co posłużyć miało za podstawę do dokładnej kalkulacji cen. W zakończeniu tych prac odbyło się w magistracie specjalne posiedzenie komisji wespół z przedstawicielami cechu rzeźnicko-wędliniarskiego, który ma definitywnie załatwić sprawę cen Niebawem też spodziewać się należy uregulowania poziomu cen żywnościowych, co wprowadzi duże uspokojenie wśród mieszkańców Poznania.

Posłowie mogą być odznaczeni

orderami Orła Białego.

Warszawa. — W przepisach o odznaczeniu orderami Orła Białego i Odrodzenia Polski wprowadzono dekretami Prezydenta R. P., ogłoszonemi obecnie w Dzienniku Ustaw, ważne zmiany. Mianowicie, obecnie posłowie i członkowie Senatu będą mogli uzyskiwać te odznaczenia podczas trwania ich mandatu. Dotychczas było to zabronione, a wyjątek przewidziano jedynie dla kilku odznaczonych w chwili ustanawiania tych orderów (między innymi dla Władysława Grabskiego).

Pozatem Dziennik Ustaw przynosi rozporządzenie o ustanowieniu komisji filmowej przy ministerstwie spraw wewnętrznych oraz wyższej komisji filmowej. Komisje te mają orzekać, czy film może być wyświetlany publicznie. Te same komisje opinjować mają czy należy dopuścić do używania pewnych środków reklamy. Ostateczna decyzja w tych sprawach spoczywa w rękach ministerstwa spraw wewnętrznych.

W rozporządzeniu ministra spraw wojskowych ogłoszonem w tym samym numerze Dziennika Ustaw, ustalono pewne przepisy o zaopatrzeniu emerytalnem wojskowych. Granice wieku uprawniające do przeniesienia w stan spoczynku dla stopni do majora włącznie, ustalono na 46 lat, dla podpułkowników 48 lat, dla pułkowników 50 lat, dla generałów 52 lata i t. d.

Pozatem Dziennik Ustaw zawiera rozporządzenie o przymusowej sprzedaży nieruchomości w pasie granicznym.

ARESZTOWANIE URZĘDNIKA SĄDOWEGO W RÓWNEM.

Równe. — Na polecenie sędziego śledczego został aresztowany kierownik wydziału rachunkowego sądu okręgowego w Równem Jefim Demczuk, który oskarżony jest o sprzedaż kuponów pożyczki narodowej i inwestycyjnej urzędników sądu okręgowego na czarnej giełdzie w Równem na sumę około 3,000 złotych.

Demczuk jest podejrzany również o inne nadużycia.

PIORUN ZABIŁ TRZY OSOBY A DWIE PORAZIŁ.

Wilno. — Z Wołkowyska donoszą, iż w czasie burzy, która przeszła nad tym powiatem, w osadzie Grunty i we wsi Hornostojewicze od uderzenia piorunów zostały zabite 3 osoby, 2 zaś porażone.

Życiu tych ostatnich jednak niebezpieczeństwo nie zagraża.

2542 ŻEBRAKÓW USUNIĘTO Z ULIC WARSZAWY.

Warszawa. — Poczynając od 18 grudnia 1933 r. do 1 września b.r. zatrzymano na ulicach Warszawy 2.542 żebraków i włóczęgów, w tem 1.642 mężczyzn i 900 kobiet.

POŻAR MOSTU NA WIŚLE POD GRUDZIĄDZEM.

Grudziądz. — Onegdaj około godziny 14-ej zaalarmowano straż pożarną w Grudziądzu z aparatu alarmowego, znajdującego się na moście kolejowym. Po przybyciu straży na most okazało się, że na dużej przestrzeni mostu, w dwunastu miejscach, płoną drewniane pokłady, ułożone na żelaznych wiązaniach olbrzymiego mostu, łączącego Grudziądz z powiatem świeckim, przez który też prowadzi linja kolejowa Warszawa — Gdynia.

Natychmiast przystąpiono do energicznej akcji ratunkowej. Po przeszło godzinnej walce w trudnych warunkach, udało się ogień w zupełności zlikwidować.

Jak ustaliły dochodzenia policyjne, pożar został spowodowany przez powracające z manewrów kuchnie polowe, które nie były odpowiednio zabezpieczone.

Z kuchen tych wypadł ogień, od którego zajął się most.

Testament Sienkiewicza

ODNALEZIONO W OBLĘGORKU.

Kielce. — W Oblęgorku odnaleziono testament, pozostawiony przez Henryka Sienkiewicza. Testament zgodnie z obowiązującemi przepisami, wręczono prezesowi sądu okręgowego w Kielcach, który uznał go za autentyczny. W najbliższym czasie nastąpi otwarcie i ogłoszenie testamentu.

Odnalezienie testamentu po wielkim pisarzu w 19 latach po jego śmierci, wywołało w kieleckiem duże wrażenie.

GROŹNY POŻAR NA PRADZE.

Warszawa. — W niedzielę w godzinach popołudniowych straż pożarna została zaalarmowana na Pragę.

Jak się okazało, w fabryce papy „Lieber i Koszycki", przy ul. Ząbkowskiej nr. 50, zaczęła się palić hala maszyn i kotłownia.

Po półtoragodzinnej akcji pożar opanowano. Straty wynoszą 100,000 złotych.

KRWAWE ZAJŚCIA PO POGRZEBIE MŁODEGO NARODOWCA.

Poznań. — W sobotę w południu w Krzywiniu w pow. kościańskim doszło do starcia między członkami stronnictwa narodowego a policją. W godzinach południowych odbyć się miał pogrzeb ś. p. Sworowskiego, członka str. narodowego, na który przybyła delegacja wydziału młodych w liczbie 11-tu ze sztandarem na czele. Policja zakazała udziału sztandaru w pogrzebie, a wobec ostrej postawy członków wydziału młodych, dokonała ich aresztowania.

Po pogrzebie przed posterunkiem P. P. zgromadził się tłum ludzi, którzy domagali się wypuszczenia na wolność aresztowanych członków wydziału młodych. Kiedy na wezwanie policji tłum się nie rozszedł, a przybrał agresywną postawę, policja zrobiła użytek z broni palnej, raniąc kilka osób.

CIEKAWE ZJAWISKO NAD WARSZAWĄ

Warszawa. — W ub. czwartek o godz. 21 m. 52 zaobserwowano nad Warszawą ciekawe zjawisko. Wielki meteor przebiegł nad miastem od południowego zachodu ku północnemu wschodowi. Zjawisko trwało 10—15 sekund, było bardzo jasno i zgasło bez detonacji. Wyglądało ono jako jasna tarcza otoczona aureolą o barwie błękitnej, za którą ciągnął się stożkowaty ogon, barwy żółto-czerwonej, długości dwóch pozornych tarcz księżyca. Mimo pełni księżycowej przewyższało zjawisko jasnością swą wielokrotnie wszystkie planety.

OSOBLIWE ZJAWISKO NA POMORZU.

Gdynia. — We czwartek 12 bm. około godziny 10 wiecz. wielu mieszkańców Gdyni było świadkami dziwnego zjawiska. Oto od strony Prus Wschodnich ukazała się na niebie ognista kula, stosunkowo niewielka, za którą wlókł się krwawo-czerwony płomień. Kula ta przeleciała z dużą szybkością nad zatoką i zniknęła na północy.

Według przypuszczeń był to zapewne rakietowy pocisk, wystrzelony w kierunku Bałtyku, bądź też zjawisko niebieskie.

KATASTROFALNE ZDERZENIE SIĘ SAMOCHODU Z MOTOCYKLEM

Warszawa. — Przy zbiegu ulic Jerozolimskiej i Poznańskiej wydarzyła się katastrofa samochodowo-motocyklowa.

Jadący z nadmierną szybkością motocykl najechał na zakręcie przed hotelem „Polonja" na taksówkę Stanisława Jędrzejewskiego. Motocykl uszkodził prawy bok taksówki oraz wybił dwie szyby. Jadący w taksówce pasażer 32-letni Jerzy Karpiński, handlowiec, uderzywszy głową w szybę, zranił się w nos. Motocyklista 24-letni Dawid Herman, urzędnik z Radości, ma zranione czoło. Siedząca zaś na tylnem siodełku 22-letnia Marta Wnukówna wskutek uderzenia w szybę auta głową odniosła cztery rany cięte czoła, prawego policzka i podbródka. Motocykl uległ poważnemu uszkodzeniu.

Dostawy włókiennicze

DLA WŁOCH.

Łódź. — Wiadomości, jakoby zawarte już zostały umowy między importerami włoskimi, a firmami polskiemi na dostawę 300.000 koców, wielkiej ilości konserw i innych artykułów, nie są ścisłe. Sprawa tych dostaw znajduje się obecnie w stadjum rokowań między reprezentacjami firm włoskich a przemysłem włókienniczym łódzkim. Pertraktacje dotyczą w pierwszym rzędzie dostaw koców wełnianych dla armji włoskiej. Koce te miałyby być wykonane z mieszanki wełny ze sztuczną wełną ze szmat.

Decydujące rozmowy nastąpią w najbliższych dniach po wykonaniu próbnych wzorów i przedłożeniu kalkulacji. W dostawach zainteresowane są firmy łódzkie i białostockie, przyczem odbiorcy włoscy kładą wielki nacisk na szybką dostawę koców. W toku wstępnych rokowań ze strony włoskiej wyrażono nawet życzenie zakupienia koców, jakie przemysł włókienniczy posiada na składzie. Wartość tej tranzakcji obliczana jest w przybliżeniu narazie na 2 i pół miljona złotych.

KRONIKA

Częstochowa
17
WRZESIEŃ
Wtorek

Dziś — Styg. św. Franciszka
Jutro — Józefa z Kup.
Wschód słońca o godz. 5,21
Zachód „ „ 17,55
Kalendarzyk historyczny:
Zwycięstwo hetmana Potockiego nad Moskalami pod Cudnowem.

— Z nabożeństwa w kościółku Imienia Najśw. Marji Panny. Z racji uroczystości Imienia Najśw. Marji Panny w ub. niedzielę odbyło się solenne nabożeństwo w kościółku pod temże wezwaniem.

Sumę uroczystą z wystawieniem Najśw. Sakramentu odprawił ks. pref. W. Giebartowski z Sosnowca, piękne zaś, wzruszające kazanie wygłosił O. Alfons Jędrzejewski, podnosząc kult Marji, jako Matki Najświętszej oraz wskazując znaczenie Najśw. Maryi Panny dla narodu naszego.

Nabożeństwo, uświetnione wykonaniem utworów wokalnych i muzycznych na chórze, zgromadziło w kościółku nader liczne zastępy wiernych.

— Obchód święta pułkowego 7 p. a. l. Stacjonowany w naszem mieście 7 p. a. l. obchodzić będzie swe doroczne święto pułkowe w dn. 20 b. m.

Jak się dowiadujemy, tegoroczny obchód święta pułkowego ograniczy się tylko do uroczystości żałobnych w koszarach na Zaciszu, a po mszy św. żałobnej nastąpi odsłonięcie w kaplicy pułkowej tablicy poległych w r. 1918—1920 oraz złożenie wieńca pod pomnikiem Marszałka Piłsudskiego na Zaciszu.

— Uroczystość poświęcenia osiedla szkolnego I-go Gimnazjum. W nadchodzącą sobotę, dn. 21 b. m. w pobliskiej Kamienicy Polskiej odbędzie się uroczystość poświęcenia nowowzniesionego osiedla szkolnego Gimnazjum państw. im. H. Sienkiewicza w Częstochowie.

Program uroczystości zapowiada: powitanie gości przy przystani szkolnej na rzece Kamieniczce przez Drużynę Harcerską, powitanie gości u wylotu alei, wiodącej do osiedla przez dziatwę szkoły powszechnej w Kamienicy Polskiej, powitanie gości u bramy osiedla przez Komitet Rodzicielski, Dyrekcję i młodzież gimnazjalną, msza św. o godz. 10-ej rano, poświęcenie gmachu, przemówienia i zwiedzanie gmachu.

Budujmy szkoły

Pożyczki na budowę publicznych szkół powszechnych w pow. częstochowskim.

Zarząd Komitetu Okręgowego Towarzystwa Popierania Budowy Publicznych Szkół Powszechnych w Krakowie udzielił następującym gminom powiatu częstochowskiego pożyczek na budowę nowych, względnie na wykończenie rozpoczętych szkół: gmina Dźbów 4,000 zł. na budowę szkoły w Dźbowie, gmina Popów 3,000 zł. na budowę szkoły w Nowej Wsi, gm. Opatów 5,000 zł. na wykończenie szkoły w Złochowicach, gm. Wrzosowa 3,000 zł. na budowę szkoły w Hucie Starej i miasto Częstochowa 15,000 zł. na budowę szkoły na Stradomiu. Razem więc Towarzystwo Popierania Budowy Publicznych Szkół Powszechnych udzieliło w bieżącym roku 30,000 zł. pożyczek.

Z tego I-sza rata w wysokości 19,500 zł. została już przez Zarząd Komitetu Okręgowego w Krakowie przelana na rachunek Inspektora Szkolnego w Kasie Skarbowej w Częstochowie i jest do po jęcia przez wyżej wymienione gminy p przedłożeniu odpowiednich załączników

II-ga rata w wysokości 10,500 zł. b dzie mogła być wypłacona w tym wy padku, gdy zainteresowane czynniki szerokie rzesze społeczne należycie popr finansowo Towarzystwo Popierania Bu dowy Publicznych Szkół Powszechnyc a szczególnie w okresie „Tygodnia Szk ły Powszechnej", który tradycyjnym zw czajem odbywa się corocznie w dniac od 2 do 9 października.

Dla wyjaśnienia należy jeszcze poda że w ubiegłym roku Towarzystwo udzi iło gminom naszego powiatu 23,000 ż pożyczek na budowę szkół: w Złochow cach, w Siedlcu, w Kuźnicy Kiedrzy skiej i w Częstochowie.

— Z niedzieli. Od dłuższego już czas trwa piękna polska jesień. Na polach zaczynają się snuć błyszczące w słońcu, dl gie, srebrzyste nici pajęcze; wkraczam w okres babiego lata. Istotnie, ciepło pa nuje, jak w lecie. Ub. niedziela byl wręcz upalna, słońce dopiekało mocn Ulice od samego rana roiły się tłuman spacerowiczów, zauważyć się też dawa duży ruch wycieczkowy poza granice mi sta.

— Z zebrania Oddz. P. P. W. Dnia 1 b. m. w świetlicy częstochowskiego Od działu Pocztowego Przysp. Wojsk. im Krak-Dudzieńca odbyło się walne zebra nie członków w obecności delegata Okr gu V. p. mgr. Błachuta. Wśród gości obe cni byli: insp. dyr. P. T. mgr. Medes nacz. urz. tel.-telg. p. Nadolski, naczelni cy urz. poczt. z p. Cellarym na czele.

Po powitaniach i zagajeniu zebrania przez prezesa Oddz. p. Bogasza przystąpiono do sprawozdań, które wygłosili kolejno referenci działów: organizacyjnego kult. ośw., wyszkolenia, strzelectwa, w. f samopocy i pracy kobiet.

Ze sprawozdań wynika, że tut. Oddz. li czy 1755 członków, w tem 24 członkiń Dużą żywotnością odznaczał się referat kulturalno-oświatowy oraz samopomocy. który organizował kolonje letnie dla dzieci i dąży do roztoczenia opieki na wdowy i sieroty po pocztowcach.

Po wyborze delegata na zjazd okręgowy, którym został przez aklamację prezes Bogasz, i uchwaleniu wniosków zebranie zakończono.

— Karty powołania studentów. W ub. tygodniu powiatowe komendy uzupełnień zaczęły rozsyłać karty powołania studentów którzy wobec ukończenia 23 roku życia tracą prawo od odroczenia służby wojskowej. Wcielanie akademików do szkół podchorążych rozpocznie się 20 bm.

— Przeciętnie urzędnik zadłużony jest na 1.200 zł. Stow. urzędników państwowych opracowało wyniki ankiety, rozpisane w bież. roku w sprawie zadłużenia urzędników. W 950 odpowiedziach stwierdzono łączne zadłużenie w wysokości 1.200.000 zł. (t. zn. że przeciętnie każdy urzędnik posiada długi w kwocie mniej więcej 1200 zł.)

— Zwyżka cen przędzy bawełnianej. Kupcy uskarżają się na systematyczne podnoszenie cen wełny (włóczki) przez nowoutworzony kartel. Ceny są podwyższone systematycznie z tygodnia na tydzień o 12 złotych na 100 kilgramów. Zwyżka ta narazie nie odbija się jeszcze na cenach detalicznych, gdyż jest stosunkowo nie wielka, umniejsza jednak zarobek detalistów.

Straszny wypadek

Cyklista zabił się na wyścigach.

W ub. niedzielę sekcja kolarska K. O. S. „Victorja" zorganizowała wyścig kolarski na trasie: Częstochowa — Herby — Lubliniec — Koszęcin — Boronów — Herby — Częstochowa.

W wyścigu tym na szosie między Koszęcinem a Boronowem miał miejsce tragiczny wypadek, który zakończył się śmiercią cyklisty, nienależącego jednak do startujących — Kubanka Władysława, lat 33, robotnika fabryki „Stradom".

Kubanek, chcąc utrzymać się razem przy pierwszej grupie jadących cyklistów, schwycił się ręką za drzwiczki auta pomocniczego, drugą zaś ręką trzymał kierownik.

Szofer, jadąc dość szybko, zwrócił mu uwagę na niebezpieczeństwo takiej sztuczki, lecz Kubanek, który dopingował swoich znajomych, nie chciał stracić okazji i trzymał się w dalszym ciągu.

Wówczas szofer prawie siłą zmusił Kubanka do puszczenia klamki. Nie wiele to jednak pomogło, bo uparty cyklista puścił klamkę, ale chwycił się za tył auta.

Podczas skręcania auta na zakręcie drogi przednie koło roweru t. zw. „na

balonkach" dostało się w piasek; nastąpił nagły skręt koła, gdyż jedną ręką nie mógł Kubanek utrzymać równowagi i wyrzucony siłą odśrodkową, wypadł z siodełka wprzód przez rower tak fatalnie, że głowa jego dostała się pod tylne koło auta.

Kubanek poniósł śmierć na miejscu. Wstrząsający ten wypadek wywołał przygnębiające wrażenie wśród uczestników wyścigu.

Zwłoki Kubanka zostały przewiezione do kostnicy szpitala Najśw. Marji Panny.

— **Kurs walut.** Banknoty dolarowe w obrotach prywatnych 5.31½, rubel złoty 4,73 dolar złoty 9.03½, marki niemieckie 160.00 gulden gdański 98.00.

— **Nocne dyżury aptek.**

W nocy z dnia 16 na 17 bież. miesiąca otwarte będą następujące apteki: p. Szostakiewicza — Nowy Rynek Nr. 6, p. Bujakowskiego — Aleja Wolności 37

Wybijanie szyb

przy ul. Warszawskiej.

Wczoraj o godzinie 16-ej z kostnicy szpitala N. M. Panny wyruszył pogrzeb Józefa Kluźniaka, który, jak już pisaliśmy szczegółowo, został zabity siekierą podczas bójki przez żyda Załmę Rozentala.

W pogrzebie wzięły udział olbrzymie rzesze ciekawych. Podczas powrotu z cmentarza na Kulach na ulicy Warszawskiej doszło do burzliwych zajść. Kilku z pośród uczestników pogrzebu, widocznie w „żałobnem rozgoryczeniu", rzuciło się na żydów, bijąc ich dotkliwie.

Powstało nieopisane zamieszanie i popłoch wśród żydów, którzy z przed domów zaczęli uciekać do mieszkań.

Wówczas niektórzy z bardziej krewkich uczestników zajścia, widocznie nie mając objektu do wyładowania swego antagonizmu, poczęli wybijać szyby. — Pastwą kamieni i lasek padło kilkanaście szyb w oknach i wystawach.

Ekscesom położyła kres policja, przywracając spokój na ul. Warszawskiej.

— **Wyłudził podstępnie pieniądze.** Baller Angieszka zam. przy ul. Spadzistej Nr. 32, zameldował w policji, że w dniu 30.8 br. przyjęła na mieszkanie jako sublokatora Śliwińskiego Edwarda — inwalidę, który podstępem wyłudził 25 zł. od Baldowskiej Marty zam. przy ul. Głębokiej 5/7 rzekomo w celu udania się do Krakowa po odcinki wymeldowania, jednak nigdzie nie wyjechał, a pieniądze przywłaszczył sobie i włóczy się nadal po Częstochowie.

— **Ukradł obraz olejno malowany.** W dn. 13 bm. został zatrzymany Sobczyk Edward lat 33, bez stałego miejsca zamieszkania, który w tymże dniu dokonał kradzieży obrazu wartości 15 zł. na szkodę Bronisława Jandy zam. przy ul. Siedmiu Kamienic 15. Skradziony obraz od zatrzymanego odebrano i zwrócono poszkodowanej.

Krwawa bójka

w Kłobucku.

W ubiegłą niedzielę na ul. Staszica w Kłobucku wynikła na tle osobistych nieporozumień bójka między Dylikowskim Wacławem, lat 24, a Paliwodą Józefem, lat 25.

W czasie bójki Dylikowski trafił w płuca nożem Paliwodę. Zawiadomiona policja pospieszyła na miejsce krwawych porachunków.

Paliwoda w stanie beznadziejnym został przewieziony do szpitala N. M. Panny w Częstochowie.

Strzały na Zawodziu

Znów krwawe porachunki między dwiema rodzinami.

Wczoraj o godz. 15 m. 30 w podwórzu domu przy ul. Bocianiej 17 cała rodzina: Józef, Stanisław, Anna i Marjan Kalinowscy, zam. tamże, pobili tępemi i ostremi narzędziami powracającego z miasta w stanie lekko podchmielonym niejakiego Kazimierza Grzywnowicza, zadając mu kilka ran.

Grzywnowicz, zaczepiony przez Józefa Kalinowskiego, nie chciał sprzeczać się i ruszył dalej, idąc podwórzem. Wówczas Kalinowski wyciągnął nóż i rewolwer i napadł powtórnie na Grzywnowicza.

Napadnięty odwrócił się i otrzymał cios nożem w piersi, a następnie strzał, który trafił w płuca.

Grzywnowicz zbroczony krwią runął na ziemię. Wtedy to jeden z dalszych braci Kalinowskich chwycił siekierą i chciał nią zadać cios leżącemu i nieprzytomnemu Grzywnowiczowi.

Cios został jednak udaremniony przez zaalarmowanych sąsiadów.

Przybyła policja sprawców zajścia zatrzymała, a ofiarę krwawych porachunków odwieziono do szpitala N. M. Panny. Stan poranionego ciężki.

Również wieczorem powstała druga bójka, którą zainicjonował Grzywnowicz Alojzy, zam. przy ul. Warszawskiej 99.

Napadł on na przechodzącego ul. Mirowską Kalinowskiego Edmunda, ojca wymienionych, i ztyłu zadał mu kilka ciosów jakimś drągiem.

Po przewiezieniu Kalinowskiego do szpitala okazało się; że Kalinowski ma złamane kilka żeber.

Rozpaczliwa walka

z oszalałym mężem, który chciał zamordować żonę.

W ubiegłą niedzielę o godz. 23 m. 30 Czesław Kamiński na tle nieporozumień rodzinnych usiłował pozbawić życia swoją żonę, Marjannę Kamińską, zam. przy ul. Bór nr. 27.

Z pomocą napadniętej, której mąż usiłował poderżnąć gardło brzytwą, a następnie nożem, pospieszyli będący w mieszkaniu Antonina Zarzycka i jej córka, Anna

Obie kobiety z trudem oderwały Kamińskiego od żony, przyczem podczas szamotania Kamińska Marjanna została skaleczona nożem w podbródek i trzy palce lewej ręki.

Oszalały mąż z niezrozumiałym okrzykiem wyrwał się trzymającym go kobietom i zbiegł.

— **Mały złodziejaszek.** W dniu 10 bm. na szkodę Minkiewicz Cecylji zam. w Kolonji Grabówka, z szufladki straganu na Rynku Wieluńskim, skradziono 5 zł. gotówki. Przeprowadzonem dochodzeniem ustalono, że kradzieży tej dokonał Szymala Edward lat 13 zam. Rynek Wieluński Nr. 32.

Tragiczna pomyłka

Śmierć wskutek napicia się trucizny na szczury.

Wczoraj, w niedzielę, która w Częstochowie obfitowała w liczne tragedje i nieszczęśliwe wypadki, wydarzył się jeszcze jeden.

O godz. 13-ej w komórkach domu przy ul. Siedmiu Kamienic nr. 19 wskutek zatrucia się wódką i trucizną na szczury zmarł w strasznych męczarniach Rywacki Antoni, lat 75, zam. w tymże domu.

Czy był to tylko wypadek nieostrożności, czy też chęć samobójstwa, nie zostało ustalone.

Dziwny ten wypadek wywołał w całej dzielnicy komentarze i domysły oraz ogólne poruszenie.

— **Do odebrania.** U dozorcy domu nr. 16 przy ul. Marji Panny znajduje się na przechowaniu zabłąkana koza niewiadowego właściciela.

Kronika sportowa

Mecz gier sportowych o puhar w Częstochowie. W ub. sobotę na boisku „Victorii" odbyły się dalsze spotkania w grach sportowych o puhar. Dla uczczenia pamięci zmarłego zawodnika „Brygady" ś.p. Zbigniewa Kuśmierczyka zarządzono jednominutowe milczenie.

Pierwsze spotkanie nastąpiło w siatkówce pań między KOS. „Victoria" a II KSMż. Panie „Victorii" sprawiły niespodziankę swym rywalkom, które mimo ładnej gry przegrały. Spotkanie drużyn męskich KOS „Victoria" — „Sokół" należało do bardzo interesujących. „Sokół" zaprezentował się, jako drużyna zgrana i twarda. Pierwszego seta wygrywa „Sokół" w następnych dwu setach „Victoria" zagrała koncertowo i wywalczyła cenny punkt. Koszykówkę przerwano z powodu ciemności przy stanie 10:4 dla „Vitorii".

NIEMCY—POLSKA 1:0 (1:0). Nieznaczna przegrana piłkarzy we Wrocławiu. Piłkarzom polskim upiekło się! Z ciężkiego spotkania we Wrocławiu, gdzie Niemcy zapowiadali nasz pogrom różnicą 5 bramek, wyszliśmy z minimalną przegraną 0:1. Tak było i dwa lata temu w Berlinie, ale wtedy mogliśmy mówić o pechu, gdyż bramkę strzelono nam w ostatniej minucie równej gry. Dziś, choć wynik jest ten sam, szczęście uśmiechnęło się raczej do nas. Wprawdzie Niemcy zdobyli bramkę po upadku Martyny, lecz działo się to w 23-ej minucie, meczu. Potem istny szał ataków szedł na polskie polskie, a każdy kończył się strzałem. Gdyby nie szczęście i znakomita forma Albańskiego, wynikł mógł istotnie brzmieć 5:0! Najlepiej sprawiali się skrzydłowi: Piec i Kisieliński. W pomocy na uznanie zasłużył Dytko, młody piłkarz śląski, który zapewne na stałe wejdzie do reprezentacji. W obronie taki sam egzamin zdał krakowianin Doniec. Poza tem doskonale grał Marty na i wymieniony Albański.

Stadjon wrocławski wypełniony był 45-tysięczną rzeszą widzów, wśród której znajdowały się liczne oazy naszych rodaków z Niemiec. Zawody prowadził sędzia szwedzki Ohlson, ten sam, który arbitrował dwa poprzednie mecze Polska—Niemcy.

ŁOTWA—POLSKA 3:3 (2:0). W Łodzi walczył drugi zespół Polski z Łotwą i zdołał uzyskać zaledwie wynik nierozstrzygnięty, przyczem goście prowadzili przed przerwą 2:0. Taki obrót sprawy jest jednoznaczny z naszą kompromitacją. Dotychczas biliśmy Łotyszów 6:0 i 6:2 — w Rydze, dziś z trudem wywalczamy remis na własnym terenie. Widocznie wybór drużyny zrobiony był źle.

Bramki dla Polski zdobyli: Smoczek, Malczyk i Borawski. Sędzia p. Frankenstein z Austrji.

Zagrzeb — Warszawa 4:0 w tennisie. Epilog meczu tennisowego z Jugosłowianami był tak samo mało emocjonujący, jak pierwsze dwa dni. Pallada zupełnie pewnie „wypunktował" Wittmana, nie oddając mu nawet seta na pociechę. Wynik 7:5, 6:4, 6:4.

Ciekawiej już wyglądał mecz następny, niedokończony zresztą, z powodu ciemności. Tłoczyński zaczął dobrze, wygrał seta, lecz dwa następne oddał Kukuljewicowi, który wytrzymał lepiej tempo gry. Po przerwie Polak jest początkowo znów górą, ale decydujący piąty set przynosi ciężką walkę. Zmęczenie robi na Tłoczyńskim swoje. Wynik—3:6, 7:5 6:2 1:6: 6:6 — przerwano i mecz dokończony nie będzie.

OSTATNIE WIADOMOSCI

ANGIELSKIE ŚRODKI OCHRONNE.

Rzym, 16.9. — Do Aleksandrji przybyło 630 żołnierzy angielskich oraz kilka statków z naftą i materjałem wojennym. W chwili obecnej w porcie tym znajdują się następujące siły angielskie: 2 pancerniki, 3 krążowniki, 17 torpedowców, 2 lotniskowce i jeden okręt — szpital.

Panika w Genewie

NAGŁE ZAOGNIENIE SYTUACJI WE WŁOSZECH.

Genewa, 16.9. —Decyzja Mussoliniego, odrzucająca zgóry wszelki kompromis w sprawie Abisynji i dająca do zrozumienia, że wycofanie się Włoch z Ligi Narodów jest tylko kwestją paru dni, czy godzin— wywołała w Genewie nastrój do pewnego stopnia paniczny, ponieważ wśród większości delegacji panuje przekonanie o trudności zlokalizowania wojny w Afryce i że w krótkim czasie rozpłomienic może horyzont europejski.

Konsekwencje gestu Mussoliniego będą daleko głębsze i smutniejsze, niż ewentualny upadek gabinetu Lavala. Sytuacja w tej chwili przedstawia się tak groźnie, że zapowiedziany jest na wtorek powrót do Genewy mnistra Hoare, aczkolwiek nie zamierzał on wcale wracać w toku obecnej sesji. Wszyscy delegaci, którzy opuścili Genewę na weekend, pośpiesznie zawrócili z drogi. W hotelach odbywają się poufne narady. Jednak sytuacja wyjaśniona zostanie dopiero we wtorek lub środę, czyli po ukończeniu prac komitetu 5-ciu, obradującego w atmosferze naprężonej i gorączkowej.

Oczywście nie tyle sama groźba wycowania się Włoch z Genewy, ile obawa o komplikacje, związane z nieuniknionem zastosowaniem sankcji i rozwojem akcji militarnej w Afryce wywołuje tu wielkie zdenerwowanie.

MROZY POD FRANFURTEM?

Frankfurt n. M., 16.9. — Ub. nocy w okolicach Frankfurtu n. M. temperatura spadła do 2,4 stopnia poniżej zera. Od niepamiętnych lat nie było podobnego wypadku. Mrozy te wyrządziły poważne szkody na polach i w ogrodach.

Pierwsze wieści o balonach

Warszawa, 16.9. — Do Warszawy napływają już pierwsze wiadomości z Kresów Wschodnich o przelocie balonów, które startowały wczoraj do lotu o puhar Gordon - Benetta

Dziś rano o godz. 5.30 nad Różanami koło Słonima widziano trzy balony, a o godz. 7 m. 40 rano zapewne te same trzy balony zauważono nad Leśną koło Baranowicz. Balony leciały w kierunku granicy sowieckiej.

O godz. 8-ej r. nad Sienkiewiczówką koło Lunińca widziano balon czerwony z białym pasem, lecący w kierunku północnym.

Balony leciały na wysokości ponad 1000 mtr.

WŁAMANIE DO KOŚCIOŁA ŚW. BARBARY W CHORZOWIE.

Katowice, 16.9. — Nocy ub. włamali się do kościoła św. Barbary w Chorzowie złodzieje, którzy dostali się przez okno i splondrowali ołtarz św. Teresy, gdzie skradli ogółem około 25 wotów. — W pewnym momencie widocznie spłoszeni umknęli nie ruszając niczego z innych ołtarzy.

WSTRZĄSY PODZIEMNE W MYSŁOWICACH.

Katowice, 16.9. — Nocy ub. odczuto wstrząsy podziemne w Mysłowicach w śródmieściu. Przypuszczalnie wstrząsy te spowodowane są gwałtownem obsuwaniem się zwałów węgla w kopalni. Jak stwierdzono, w miejscu najsilniejszych wstrząsów, znajdują się ganki podziemne, do których dostęp jest zablokowany. Nagromadzenie się gazów podziemnych z niewiadomej przyczyny, spowodowało wybuch podziemny. Skutkiem wstrząsów w niektórych domach ze ścian pospadały obrazy.

Na srebrnym ekranie

Kino „Stylowy" wyświetla filmową przeróbkę powieści p.t. „Żyd Süss". W pierwszej połowie XVIII w. występował na dworze wirtemberskim w charakterze ministra i doradcy finansowego Józef Süss, syn naturalny wielkiego marszałka i żydówki, nie mal aż do kresu życia nie wiedzący nic o swem pochodzeniu. Ulegał wpływom środowiska żydowskiego; zrodził się stąd dramat Süssa ogólniejszy i osobisty. Posłużyło to za temat dla filmu, dającego ciekawy zarys obyczajów ówczesnych i stosunków na dworach książąt niemieckich. Słynny tragik Konrad Veidt stworzył w roli głównej doskonałą kreację. — Nad program film sportowy i groteska rysunkowa.

Dr. med. A. WOLBERG
POWRÓCIŁ
CHOROBY SKÓRNO-WENERYCZNE.
Przyjmuje codziennie od godziny 5—7 po południu.
Aleja Kościuszki Nr. 28, telefon 18-67.

OSTRZEŻENIE
Niniejszem ostrzegam przed nabyciem dwóch weksli, a mianowicie: 1) na 50 zł. z wyst. W. Bożyka, żyro Stefana Raczkowskiego, pł. dn. 6. X. 35 r, 2) na 200 zł. z wyst. A. Wierzbickiego, żyro Kudlika, pł. dn. 15. I. 36 r., które skradł mi w dniu 13-ym b. m. Chwastowski, legitymujący się dokumentami na nazwisko Zdzisława Budka. Wszelkie kroki co do unieważnienia weksli zostały poczynione. L. Montag. 1845

DO WYNAJĘCIA
dla bezdzietnych facjatka i pokój na parterze, ul. Handlowa 15. 2870

DO WYNAJĘCIA
cztery pokoje i kuchnia z wygodami, ul. Waszyngtona nr. 42. 2869

PIANINO
okazyjnie do sprzedania półkoncertowe, prawie nowe, czarne, Arnolda Fibigera, ul. Glogiera 3. Wiadom. u gospodarza.

PRZYBŁĄKAŁ SIĘ
pies duży, bronzowy, w białe łaty. — Odebrać można za zwrotem kosztów: Oleksiak, Zawodzie, ul. Słoneczna nr. 6

6-cio POKOJOWE
mieszkanie zaraz do wynajęcia, Aleja nr. 62.

TAŃCÓW
Kurs I w poniedziałek 16-go, godz. 7-a wiecz. rozpocznie Skoła Tamary Parnasowej, Aleja 9.

UNIEWAŻNIA SIĘ
zniszczony dowód osobisty wydany na imię Ireny Linart przez magistrat m. Zamość. 2863

PLANY
miasta Częstochowy najświeższe wydanie sprzedają: księgarnie kioski i t. p. 1813

PO 80 ZŁOTYCH
pokój 2-osobowy z utrzymaniem, światłem, opałem, H. Zawadzka, ul. 3-go Maja nr. 24. 1790

TECZKI
skórzane szkolne od 4 zł. Tornistry, piórniki i skórzaną galanterję poleca A. Piechocki, II-ga Aleja nr. 31. Wykonanie trwałe z własnej pracowni 2627

POKÓJ
komfortowy, ciepły, z utrzymaniem, lub bez. Aleja Wolności 33 m. 4

ZGUBIONO
legitymację Ubezpieczalni Społecznej wydaną na imię Józef Kuźniak.

ZGUBIONO
książkę Kasy Chorych wydaną na imię Chaim Mordka Goldberg. 2865

FORTUNA w WILNIE

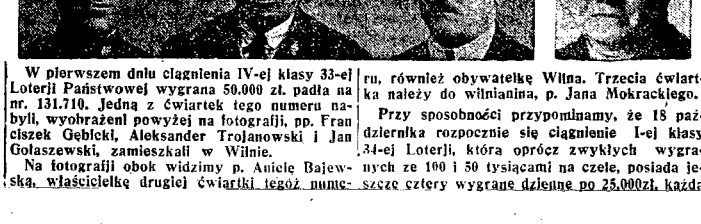

W pierwszem dniu ciągnienia IV-ej klasy 33-ej Loterji Państwowej wygrana 50.000 zł. padła na nr. 131.710. Jedną z ćwiartek tego numeru nabyli, wyobrażeni powyżej na fotografji, pp. Franciszek Gębicki, Aleksander Trojanowski i Jan Gołaszewski, zamieszkali w Wilnie.

Na fotografji obok widzimy p. Anielę Bajewską, właścicielkę drugiej ćwiartki tegoż numeru, również obywatelkę Wilna. Trzecia ćwiartka należy do wilnianina, p. Jana Mokrackiego.

Przy sposobności przypominamy, że 18 października rozpocznie się ciągnienie I-ej klasy 34-ej Loterji, która oprócz zwykłych wygranych ze 100 i 50 tysiącami na czele, posiada jeszcze cztery wygrane dzienne po 25.000zł, każda

Echa wyborów sejmowych

„Kurjer Poznański", organ stronnictwa narodowego, prostuje cyfrowe dane, dotyczące wyników niedzielnego głosowania w województwie poznańskiem, które po wyborach ogłoszono urzędowo.

„Jak podaje komunikat, ogłoszony przez Polską Agencję Telegraf., w woj. poznańskiem na ogólną liczbę 1.156.659 uprawnionych do głosowania, głosowało w ub. niedzielę 436.539 osób. W tem kartek nieważnych było 99 tys.

Wynika z tego, że nawet według komunikatu P.A.T. głosów ważnych na obszarze całego województwa rzucono zaledwie około 30 proc. ogólnej liczby uprawnionych do głosowania, mimo, że w wyborach poza „sanacją' gremjalny udział wzięli Niemcy.

Głosów niemieckich było w Poznańskiem w wyborach do Sejmu w r. 1930 114.730. Obecnie liczba ta napewno nie była mniejsza. Odliczywszy ją od wyżej wspomnianych głosów ważnych, złożonych w ub. nie dzielę, dochodzimy do cyfry około 230.000 polskich głosów ważnych w woj. poznańskiem, co stanowi poniżej 25 proc. liczby Polaków, uprawnionych do głosowania".

Socjalistyczny „Robotnik", rozważając wyniki wyborów sejmowych, kreśli m. in. następujące uwagi:

„Co by się zmieniło w wynikach wyborczych, gdyby te 8 miljonów wyborców, którzy wstrzymali się od głosowania — oddało swe głosy? Czy byłby jakikolwiek-bądź inny rezultat, gdyby swą „bierność" zastąpili czynnym udziałem w wyborach? Może jedyna zmiana zaszłaby w Łodzi, gdzie przy byłoby jeszcze dwu posłów „sanacyjnych", ale pozatem pozostałoby wszystko tak samo. Bo wynik wyborów został już ustalony wbrew woli tych 8 miljonów w okręgowych zgromadzeniach wyborczych.

Niewzięcie udziału ze strony ogromnej większości społeczeństwa nie było bierną ucieczką — jak to chcą wmówić dzisiaj „sanacyjni" matadorzy — lecz jedynie możliwem w danych warunkach stwierdzeniem, że ta większość nie zgadza się na narzuconych jej kandydatów i nie zgadza się na politykę „sanacyjnej" mniejszości w społeczeństwie, która tak pochopnie chce brać cały ciężar rządzenia państwem na swe własne barki. I mogą być różnice wśród tej większości — z pewnością nie mniejsze, niż wśród mniejscości „sanacyjnej", jak tego dowiodły chyba dosadnie w czasie wyborów wystąpienia publiczne pp. Mackiewicza, Okulicza czy Tebinki. Ale w jednem ta większość jest zgodna, że nie wolno rządzić państwem i decydować o jego losach bez niej i wbrew niej".

ORYGINALNE PROSZKI
MIGRENO-NERVOSIN przeciw NEURJES
ZN. FABR. KOGUTEK
SĄ ŚRODKIEM KOJĄCYM BÓLE
ZASTOSOWANIE:
BÓLE GŁOWY i ZĘBÓW, MIGRENA, NEWRALGJA, GRYPA
I PRZEZIĘBIENIA, BÓLE STAWOWE, KOSTNE, ARTRETYCZNE i t. p.
ŻĄDAJCIE W APTEKACH PROSZKÓW ZF IN FABR. „KOGUTEK"
W ORYGINALNEM OPAKOWANIU PO 5 PROSZKÓW.
UŻYCIE: W RAZIE POTRZEBY 1-2 PROSZKI DZIENNIE.

Z KRAJU

(—) Strajk chałupników. W osadzie Ase werów pod Łodzią wybuchł strajk chałupników, którzy w liczbie około 200 porzucili pracę, nie wykonywując zamówień, nadsyłanych z Łodzi. Powodem strajku jest spra wa wynagrodzenia za wykończanie tkanin jedwabnych. Place zostały tak obniżone, że chałupnicy przy farbowaniu i drukowaniu tkanin zarabiali przy 16-godzinnej pracy 3—4 zł. Chałupnicy żądają podwyższenia zarobków o 60—80 procent.

(—) Mistrz Alechin przegrał do uczniów polskiej szkoły powszechnej. Do Grodna przybył szachowy mistrz świata dr. Alechin celem rozegrania seansu gry jednoczesnej.

Dr. Alechin grał jednocześnie na 38 szachownicach, przyczem wygrał 30 partyj, 3 przegrał i 5 zakończył na remis.

Wśród zwycięzców znalazło się dwóch uczniów szkoły powszechnej.

(—) Przed międzynarodowemi zawodami konnemi. W ramach tegorocznych VIII Międzynarodowych Zawodów Konnych w Warszawie najważniejszy konkurs o Puhar Narodów rozegrany będzie w dniu 6 października r.b.

Dotychczas na zawodach warszawskich Puhar Narodów zdobywały kolejno zespoły: w latach 1927 i 1928 zespół polski, w latach 1929 i 1930 zespół włoski, w latach 1931 i 1933 zespół polski i w r. 1934 zespół niemiecki.

Zgodnie z regulaminem puhar przechodzi na własność tego państwa, które trzykrotnie zwycięża w konkursie, przyczem kolejność zwycięstw nie jest wymagana. Pierwszy puhar więc zdobyły już został przez Polskę w r. 1931, obecnie zaś w konkurencji o drugi puhar jeden raz zwyciężyła Polska i jeden raz Niemcy.

Konkurencja o Puhar Narodów obejmuje 12 przeszkód, wymagających 16 — 20 skoków.

Szczęśliwy, że pracujesz, daj bratu bezrobotnemu!

Dramat męża

Proces o strzały do oficera.

Warszawa. — Na ławie sądu okręgowego w Warszawie zasiadł Jan Rozwadowski, oskarżony o usiłowanie zabójstwa por. Kwierglewicza.

Jan Rozwadowski przebywał dłuższy czas w więzieniu sowieckiem. Dwukrotnie już skazany na rozstrzelanie, uszedł tylko dzięki przypadkowi, udając trupa. Kule bowiem oddziału egzekucyjnego zraniły go powierzchownie w czaszkę. Dzięki pomocy jednej z sanitarjuszek zdołał wydostać się na wolność. Przeżycia w bolszewickiej czrezwyczajce wpłynęły fatalnie na jego system nerwowy.

Po przyjeździe do Polski nie wiodło mu się przez dłuższy czas. W noc sylwestrową poznał on za pośrednictwem por. Kwierglewicza urzędniczkę Wojsk. Inst. Geogr. Aleksandrę Smoleńską. Po rocznej znajomości zaślubił ją. Ślub odbył się także w Sylwestra. Rozwadowski jednak nie był szczęśliwy ze swą żoną. Smoleńska bowiem miała bardzo „nowoczesne" poglądy o małżeństwie. Rozwadowski skarżył się nieraz znajomym, że żona używa go jedynie jako parawan dla swoich romansów. Na tle swoich przeżyć dwukrotnie usiłował odebrać sobie życie.

W rok po ślubie w noc sylwestrową Rozwadowski udał się do restauracji hotelu „Wiktorja". Po nocy tam spędzonej udał się rano do teściowej przy ul. Leszczyńskiej 14, gdzie zamieszkiwała jego żona. Trzeba bowiem dodać, że małżonkowie mieszkali oddzielnie. Rozwadowski nie zastał żony. W mieszkaniu był tylko brat jej, Jerzy. Po jakimś czasie wróciła do mieszkania żona w towarzystwie por. Kwierglewicza oraz p. Oblęgo. Zauważywszy męża w mieszkaniu, zapytała — Co pan tu robi?

Na to Rozwadowski odpowiedział jej, że przyszedł złożyć noworoczne życzenia. Po chwili doszło do ostrej wymiany zdań między Rozwadowskim i por. Kierglewiczem. Rozwadowski wyjął w pewnej chwili rewolwer i dwukrotnie strzelił, raniąc por. Kwierglewicza w bok, Jerzego Smoleńskiego zaś kula ugodziła w rękę. Raniony por. Kwierglewicz wyjął broń i zaczął strzelać do Rozwadowskiego, jednakże nie trafił, ponieważ rewolwer zaciął mu się. Rozwadowski wyrzucił wszystkich na schody i sam zabarykadował się meblami. Przybyła policja musiała szturmem brać mieszkanie. Rozwadowskiego obezwładniono przy pomocy gazów łzawiących.

Rozprawie przewodniczy sędzia Blutstein, oskarżonego broni adw. Gutman. Z powództwem cywilnem o symboliczną złotówkę w imieniu poszkodowanego oficera z tytułu strat moralnych występuje adw. Niedzielski.

Po trzydniowej rozprawie sąd skazał Rozwadowskiego na 3 lata więzienia oraz zasądził na rzecz por. Kierglewicza symboliczną złotówkę, tytułem szkód moralnych. W motywach sąd zanalizował podłoże, na jakiem wynikł krwawy zatarg, przyczem stwierdził, że złe pożycie małżeńskie Rozwadowskich doprowadziło do katastrofy, a winę za brak harmonji w małżeństwie ponosi przedewszystkiem Aleksandra Smoleńska. Ona bowiem, nie kochając męża, czuła do niego tylko pogardę i lekceważenie. Jest to okoliczność łagodząca, jak również i fakt, że Rozwadowski dopuścił się swego czynu pod wpływem silnego wzruszenia, rozdrażnienia i napięcia nerwowego.

Sąd uznał, że Rozwadowski, strzelając do porucznika, a następnie do żony i innych osób, znajdujących się w pokoju, miał zamiar zabójstwa i tylko dzięki szczęśliwemu zbiegowi okoliczności, rozpaczliwy jego czyn nie pociągnął za sobą poważniejszych następstw. Zachowanie się oskarżonego po oddaniu strzałów, grożenie porucznikowi i żonie, unie możliwia zastosowanie łagodniejszego wymiaru kary. Wreszcie jako okoliczność obciążającą uznano, że Rozwadowski przez cały czas zarówno przebywając w więzieniu, jak i w ciągu kilkudniowego procesu nie okazał najmniejszej skruchy i nie wyraził żalu.

NA MANEWRACH

RADJOWA AUDYCJA ŻOŁNIERSKA
PONIEDZIAŁEK 16.IX. O GODZ. 20.00

Tabela wygranych
Loterji Państwowej

(Nieurzędowa).

W ósmym dniu ciągnienia 4-ej klasy 38-ej rosyjskiej Państwowej Loterji Klasowej, wygrane padły na numery następujące:

10.000 zł. na Nr. 59274.

Po 5.000 zł. na Nr-y 2143 20368 32425 53728 80604.

Po 2.000 zł. na N-ry 22522 37793 39314 44032 49560 53742 55287 89876 92794 123037 138654 138926 140536 149825 162677 169235 175549.

Po 1.000 zł. na N-ry 3403 17268 23247 24684 25470 27584 29312 35874 57510 58891 66122 66294 66661 67199 69161 73921 75237 75245 80608 83555 91658 93780 96608 103990 107955 108669 112219 112404 112882 113883 125029 135215 144556 150454 151939 156268 166407 167845 173653 177665.

Po 200 zł. na N-ry:

208 10 208 79 438 67 785 883 931 1046 268 605 925 2153 32 269 434 528 604 867 900 63 3032 35 258 807 51 959 94 4118 25 227 76 327 45 408 707 808 5072 109 51 432 74 6223 77 543 804 975 7037 101 64 266 301 28 441 528 601 34 89 812 85 8167 211 340 694 880 931 87 9091 4 114 273 326 683 713 21 31 831 87 941 10000 23 163 310 544 692 720 11260 578 852 915 2350 62 161 254 74 231 95 403 86 622 710 31 13045 94 265 96 327 576 602 60 14023 80 165 305 408 20 91 949 15183 99 227 40 614 771 946 98 16039 48 139 228 446 932 52 17169 90 412 77 630 702 809 987 18267 812 16 61 88 805 7 19075 224 428 615 36 50 66 85 20095 159 301 909 21213 37 63 431 45 787 22124 230 40 75 333 98 472 525 89 631 65 986 23161 245 72 84 88 98 318 893 24041 125 277 441 534 81 654 759 25008 10 107 334 402 83 89 97 505 28 664 69 756 26111 202 319 41 517 770 871 935 43 79 27008 24 125 281 99 447 69 664 28089 109 226 53 363 455 83 560 631 722 79 88 932 76 29015 75 367 82 526 33 709 84 857 987 30329 583 31231 89 651 768 938 47 32195 95 288 99 303 27 45 485 525 66 69 33039 108 84 207 22 80 348 498 503 73 610 783 856 34042 99 133 234 452 555 988 35063 175 254 325 440 727 934 59 36136 67 97 221 458 563 814 39 954 64 37064 107 248 93 432 65 623 98 803 64 78 967 76.

38239 52 378 577 648 99 757 84 971 88 39061 300 97 531 51 90 677 789 951 40023 206 361 424 27 538 635 44 755 850 85 919 41038 30 110 28 53 382 92 93 537 88 607 53 726 51 55 90 811 920 42094 152 329 487 551 74 84 710 80 977 43593 35 129 209 11 543 522 54 83 937 57 44273 304 50 58 67 481 533 61 69 790 924 73 78 41101 368 586 791 820 99 46104 573 471 528 812 62 911 47206 21 85 389 412 831 86 924 48021 22 42 149 208 303 412 46 55 500 15 69 647 69 718 814 45 85 49021 89 53 57 90 143 53 209 462 543 777 86 802 55 81 98 906 50059 153 206 429 923 51095 173 215 67 333 46 74 444 553 97 668 727 40 849 78 910 42 52961 581 948 53002 16 62 137 519 56 686 745 801 939 54167 213 77 91 442 510 30 49 765 825 55 99 55017 69 76 310 61 421 659 811 966 56000 65 172 77 90 216 96 371 454 538 67 306 648 761 88 873 922 57003 29 91 107 273 436 85 510 45 99 623 37 710 860 58008 63 132 226 94 308 22 60 88 432 533 93 705 37 869 904 59003 34 85 189 324 480 96 671 707 69 74 816 86 914 42 60912 37 53 559 66 67 631 39 61036 244 808 25 413 507 42 898 906 62027 129 206 59 363 79 599 99 654 700 7 30 74 804 36 53 914 52 53 92 63037 184 275 71 77 462 90 517 737 73 878 64167 206 335 564 623 36 861 99 908 65098 99 103 262 832 501 827 984 66213 63 392 83 539 75 603 44 734 807 49 878 67189 249 54 77 83 340 99 437 698 777 829 68025 69 89 129 37 234 339 537 701 6 28 81 94 69220 57 400 39 54 652 701 817 940 70009 23 228 89 338 419 70 674 81 726 57 856 910 78 71184 215 316 414 69 565 84 703 77 80 993 72005 227 359 98 469 83 69 79 639 775 968 73105 34 209 85 479 527 55 63 612 23 30 708 817 905 74006 23 140 65 70 286 402 41 566 676 884 906 75021 137 99 219 322 446 60 643 725 83 93 99.

76019 141 248 356 541 639 95 894 955 76 77016 156 200 83 357 577 88 659 90 707 844 998 78014 164 252 63 846 71 580 83 797 863 82 906 79122 370 401 6 22 24 820 75 77 823 926 80934 118 237 57 99 83 775 879 81090 320 93 497 517 74 780 89 92 830 68 77 929 82110 74 215 38 71 305 32 573 75 698 45 56 59 83 759 816 916 83104 9 228

805 500 32 750 61 802 3 84034 211 13 84 359 400 61 816 84 816 85013 70 101 31 67 79 446 520 40 644 62 988 86037 31 390 552 50 92 605 17 603 50 782 114 87153 89 205 79 52 845 66 455 64 81 639 95 737 48 88077 138 246 394 475 539 76 783 89070 280 420 521 93 607 26 45 89 873 932 90125 258 99 321 24 56 94 431 741 943 91 631 784 867 957 91039 54 197 204 89 902 58 409 719 867 984 92038 98 289 334 410 84 85 552 766 93011 221 327 90 429 625 95 97 738 846 93 73 94054 55 160 261 580 832 993 95475 595 688 59 761 96400 20 86 558 68 85 728 97154 65 202 37 316 50 491 611 59 851 918 52 98157 223 70 332 79 410 561 620 56 71 734 60 926 85 69 99205 476 607 790 893 943 100072 136 436 603 79 81 86 289 784 101069 91 152 214 19 66 407 684 727 966 102124 278 82 335 39 93 490 503 43 600 75 896 56 103081 168 72 203 333 533 53 681 951 104178 553 67 852 105134 37 90 349 459 510 79 710 856 66 98 106228 348 92 711 77 92 107052 79 92 149 50 245 315 28 525 72 95 636 797 913 108032 53 62 197 320 437 547 70 91 857 856 963 83 109071 182 296 307 16 405 85 76 684 786 683 110075 138 53 66 369 464 638 718 802 89 903 15 46 111066 146 272 473 522 31 641 97 709 25 807 52 900 112053 89 389 553 88 878 94 113053 132 87 256 377 519 628 86 737 79 817.

114435 745 817 947 58 73 115106 219 350 624 874 904 116031 53 135 50 219 301 89 652 86 754 846 973 89 117148 249 81 541 628 86 50 97 710 118191 217 63 371 482 537 97 118 716 892 25 916 119129 446 503 54 694 747 922 120006 474 508 56 71 969 121215 89 388 465 674 700 859 989 57 122000 80 161 255 412 95 701 99 123032 54 90 112 81 289 490 605 58 752 76 84 90 924 30 98 124133 271 321 51 612 54 87 97 917 125003 213 72 305 36 700 955 126254 72 307 82 89 590 17 61 627 52 874 81 961 78 137016 75 129 58 292 391 482 537 684 705 72 846 61 128031 125 360 63 93 552 639 886 93 129112 14 18 39 453 526 95 683 807 47 81 917 130198 206 40 660 750 859 908 15 25 64 131005 14 55 94 125 86 299 753 439 67 653 817 797 132148 61 210 32 43 811 61 85 402 10 785 88 98 840 50 926 133026 249 306 44 86 518 96 654 55 65 834 51 134019 36 98 139 84 531 602 806 17 58 99 04 135041 255 307, 9 520 37 660 706 70 849 86 923 136145 219 91 324 416 73 579 618 746 840 50 55 93 50 137 137182 88 95 202 44 391 48 53 631 47 799 842 138058 191 432 504 10 77 145 79 96 817 818 139039 153 79 86 210 335 88 635 48 770 928 46 140403 662 84 719 940 81 141357 588 605 939 142028 119 71 274 98 430 571 98 620 92 96 917 25 80 143114 47 487 523 686 939 56 144043 109 249 305 23 435 44 631 709 81 824 55 985 145087 122 77 294 99 353 74 437 93 538 89 723 95 946 146422 99 98 249 394 436 501 66 91 608 9 751 71 806 9 35 52 147607 85 88 443 45 51 540 91 710 932 148055 104 91 236 85 87 566 69 650 715 41 62 959 149009 85 180 214 66 321 404 15 677 796 970 150006 138 44 71 366 418 65 717 57 824 927 41 65 151288 383 433 57 508 46 638 772 913.

152050 99 255 153013 176 99 520 616 47 752 83 832 41 61 928 154040 164 435 51 542 617 764 92 849 155012 70 110 86 278 358 415 510 95 657 72 732 851 156050 59 100 238 61 364 98 414 70 525 57 757 905 42 76 157252 392 422 533 602 87 778 952 158099 272 546 673 818 34 63 159014 123 282 311 22 74 90 517 713 831 86 931 160071 80 168 294 306 418 23 550 621 710 11 75 802 908 20 29 161276 384 97 507 88 94 692 743 53 63 827 57 909 162025 59 73 186 245 61 300 515 26 62 676 794 951 65 87 163048 79 246 355 486 545 75 606 718 164022 117 454 628 714 23 58 835 47 79 931 165172 292 95 306 442 78 536 83 640 739 53 81 91 812 909 166150 78 79 257 331 79 749 74 87 857 98 98 167024 62 82 121 261 304 423 701 855 81 949 69 168359 85 321 452 73 554 828 41 75 169087 298 95 319 54 409 12 58 572 96 648 731 37 815 70 934 170933 77 171024 48 227 41 436 587 614 62 730 935 79 45 46 989 172199 211 429 710 61 82 875 173063 89 683 174000 43 189 248 79 311 46 421 89 680 788 808 955 78 175019 58 75 123 28 73 208 318 54 539 41 802 17 88 905 176008 133 64 348 513 177016 107 74 76 88 249 316 47 84 723 53 884 913 81 178075 141 210 83 816 35 822 932 625 742 179215 36 388 501 630 46 54 722 99 816 35 78 911 63 980324 90 480 558 747 75 997 181381 477 661 734 855 86 182023 273 76 304 48 67 442 76 96 623 33 777 80 844 975 183086 219 418 184041 105 29 278 302 445 46 57 75 505 745 818 64.

CIĄGNIENIE DRUGIE

Po 200 zł. na N-ry:

z155 365 68 828 84 1184 814 778 2173 290 688 772 898 3291 899 4078 239 5629 72 6504 753 845 950 7331 847 53 927 71 88 8210 482 509 12 662 903 90015 673 10161 80 279 90223 90248 98834 104723 104822 110384 112318 114870 115323 116558 121610 121788 132342 139349 131636 134295 146590 148255 153434 154822 154831 178675

22330 608 754 64 830 23200 480 916 24453 548 57 644 720 930 86 25288 513 638 723 26141 271 487 890 27317 471 591 624 811 58 931 28210 29 328 497 547 610 89 833 29081 460 715 905 30103 317 77 81485 649 910 36 59 32166 215 378 690 838 85 918 33 77 33048 592 624 34028 105 339 427 35206 18 384 685 786 834 36237 329 447 568 37111 60 81 486.

38043 119 70 715 847 993 39626 959 40866 980 41022 70 120 215 309 516 896 939 42189 408 43023 98 351 579 838 44 44685 97 46045 405 747 77 75 47077 510 48077 111 322 765 912 28 49121 679 741 95 50103 65 209 78 542 81 51207 383 648 925 26 52016 110 246 435 558 65 694 770 83 951 53111 31 71 266 364 81 629 47 94 729 70 88 852 977 54000 598 680 55001 959 56203 544 685 57199 200 583 603 946 58329 54 592 53 600 9 36 91 59018 339 64 458 838 905 60299 460 508 877 61154 508 23 811 62023 87 369 427 31 640 763 835 933 62258 512 733 43045 67 262 307 534 654 58 700 929 67 44244 55 682 886 944 45037 558 929 46942 289 445 690 47009 316 413 929 48070 259 339 776 936 49349 784 968 69 50422 661 51041 185 683 884 53365 497 507 95 645 53875 749 901 16 54415 718 64 949 55029 497 507 95 645 55675 749 901 16 54415 718 64 949 55029 86 184 253 698 56064 136 39 888 267 57185 321 854 948 61 58067 406 586 59059 103 75 319 38 886 859 60019 35 121 32 536 612 54 91 773 61131 59 67 401 41 648 965 62047 156 253 660 738 971 63301 683 739 64142 479 544 937 71 90 65005 42 74 143 557 674 715 985 66227 594 67065 159 223 554 664 68034 619 33 69126 254 310 17 609 98 946 81 70097 233 328 93 472 98 596 688 864 936 62 71010 25 495 982 72104 20 323 418 47 71 73001 161 485 651 74181 614 763 840 74 75340 488.

76169 272 85 333 598 712 977 77023 149 94 205 39 71 311 429 970 78068a 136 207 314 68 584 731 79191 218 50 64 731 834 80195 93 474 142 557 674 715 85 81139 84 313 67 567 84 734 45 895 968 82015 210 482 865 915 77 78 83048 133 261 444 77 560 646 84553 843 85014 45 305 50 734 876 995 86511 956 87161 375 412 48 525 645 65 83 89 88359 572 87 89514 31 90037 307 8 96 567 645 68 74 834 972 91258 315 919 79 293 778 92 92 93 94 95 96 97 98 99 100 101 102 103 841 55 95180 333 524 653 709 954 96209 502 891 97328 406 526 667 878 941 55 98192 256 58 89 506 23 64 99103 564 442 590 665 76 874 924 100771 98 858 101268 557 612 787 803 81 929 102063 104 83 356 103283 502 76 754 874 104627 48 68 105028 240 288 450 75 94 530 794 93 106075 164 70 465 600 831 84 107045 570 108146 80 294 583 560 109461 559 864 96 960 110078 89 454 559 820 91 11116 297 390 770 97 112269 316 527 113223 49 597 995.

114088 190 200 18 475 729 930 115020 195 96 294 906 116176 84 325 86 93 510 677 810 117058 114 71 73 218 393 601 63 500 98 751 904 118912 31 180 625 720 897 119018 91 382 441 541 702 957 120109 375 554 769 802 928 121110 55 123100 46 384 346 426 66 565 664 763 98 995 124088 216 312 615 123504 992 126057 188 185 889 87 127127 314 559 778 128190 423 671 802 129533 600 30 46 887 926 745 130325 483 511 87 131191 243 309 449 538 666 731 86 831 132030 63 137 295 661 71 133179 88 205 434 666 905 42 134017 253 553 801 52 917 76 135176 239 469 701 136254 330 43 448 551 715 41 137518 699 815 20 96 138590 98 699 918 54 59 96 139431 589 95 651 64 86 788 90 877 884 140060 402 63 67 85 761 864 900 141037 139 202 555 671 796 886 88 142862 816 143148 538 600 813 75 914 144146 222 64 341 489 720 71 145076 318 0 429 43 720 913 51 146250 304 463 564 873 147548 132 63 74 148449 65 14015 43 882 911 33 94 150034 108 70 85 360 548 96 747 151249 72 96 324 95 494 687 99.

152172 234 323 443 581 641 926 153185 392 424 52 688 745 154093 289 558 155108 705 940 156962 68 174 86 866 157436 53 589 869 971 158393 583 921 56 159108 475 858 743 939 71 160161 338 605 834 49 77 161015 16 291 417 604 782 830 77 936 162361 483 737 46 829 943 163846 761 164123 91 390 505 949 165019 82 168 491 516 166050 604 632 167056 467 616 832 95 168355 77 536 629 795 808 169057 92 326 608 769 170022 86 85 168 71 92 248 367 78 621 711 833 171240 42 172021 625 762 173966 193 214 347 442 630 50 55 174086 156 84 428 761 923 175224 738 71 804 90 934 176366 629 854 177007 600 178167 896 26 584 793 989 179214 905 745 900 180008 28 224 309 400 5 181189 888 182238 817 605 54 795 914 18 98 183095 103 479 698 184351 455 539 906.

KOLEKTURA ANTONIEGO EGERA w CZĘSTOCHOWIE posiada jeszcze trochę losów bieżącej loterji i wymienia wygrane stawki. Urzędowa tabela na miejscu bezpłatnie do przejrzenia

Po 200 zł. na N-ry:

879 847 1782 2137 277 465 500 3 890 939 3061 4025 581 6083 882 85 496 7456 769 8546 9034 215 469 10588 407 688 908 59 11044 79 164 571 842 12207 11 329 480 653 13355 550 609 723 14254 323 31 434 694 15171 411 688 16114 783 17455 699 749 874 18747 845 998 19129 512 618 20214 807 59 56 496 549 965 21084 207 842 79 920 73 22088 717 960 23112 277 493 678 863 882 24671 763 882 24671 763 882 24671 763 882 25210 63 26296 25 32 548 730 65 72 908 27102 875 466 775 28267 80 319 448 70 664 836 995 29003 733 877 906 31614 32655 783 829 924 36 40 33215 719 19 861 34027 35 168 226 404 21 677 35609 50 381 562 824 86 36070 116 466 71 598 745 970 37577 91 641 703 91 870.

38305 39134 213 462 72 505 900 86 40133 65 347 675 88 894 41119 272 342 486 835 933 42258 512 733 43045 67 262 307 534 654 58 700 929 67 44244 55 682 886 944 45037 558 929 46942 289 445 690 47009 316 413 929 48070 259 339 776 936 49349 784 968 69 50422 661 51041 185 683 884 53365 497 507 95 645 53875 749 901 16 54415 718 64 949 55029 497 507 95 645 55675 749 901 16 54415 718 64 949 55029 86 184 253 698 56064 136 39 888 267 57185 321 854 948 61 58067 406 586 59059 103 75 319 38 886 859 60019 35 121 32 536 612 54 91 773 61131 59 67 401 41 648 965 62047 156 253 660 738 971 63301 683 739 64142 479 544 937 71 90 65005 42 74 143 557 674 715 985 66227 594 67065 159 223 554 664 68034 619 33 69126 254 310 17 609 98 946 81 70097 233 328 93 472 98 596 688 864 936 62 71010 25 495 982 72104 20 323 418 47 71 73001 161 485 651 74181 614 763 840 74 75340 488.

76169 272 85 333 598 712 977 77023 149 94 205 39 71 311 429 970 78068a 136 207 314 68 584 731 79191 218 50 64 731 834 80195 93 474 142 557 674 715 85 81139 84 313 67 567 84 734 45 895 968 82015 210 482 865 915 77 78 83048 133 261 444 77 560 646 84553 843 85014 45 305 50 734 876 995 86511 956 87161 375 412 48 525 645 65 83 89 88359 572 87 89514 31 90037 307 8 96 567 645 68 74 834 972 91258 315 919 79 293 778 92 92 93 94 95 96 97 98 99 100 101 102 103 841 55 95180 333 524 653 709 954 96209 502 891 97328 406 526 667 878 941 55 98192 256 58 89 506 23 64 99103 564 442 590 665 76 874 924 100771 98 858 101268 557 612 787 803 81 929 102063 104 83 356 103283 502 76 754 874 104627 48 68 105028 240 288 450 75 94 530 794 93 106075 164 70 465 600 831 84 107045 570 108146 80 294 583 560 109461 559 864 96 960 110078 89 454 559 820 91 11116 297 390 770 97 112269 316 527 113223 49 597 995.

114088 190 200 18 475 729 930 115020 195 96 294 906 116176 84 325 86 93 510 677 810 117058 114 71 73 218 393 601 63 500 98 751 904 118912 31 180 625 720 897 119018 91 382 441 541 702 957 120109 375 554 769 802 928 121110 55 123100 46 384 346 426 66 565 664 763 98 995 124088 216 312 615 123504 992 126057 188 185 889 87 127127 314 559 778 128190 423 671 802 129533 600 30 46 887 926 745 130325 483 511 87 131191 243 309 449 538 666 731 86 831 132030 63 137 295 661 71 133179 88 205 434 666 905 42 134017 253 553 801 52 917 76 135176 239 469 701 136254 330 43 448 551 715 41 137518 699 815 20 96 138590 98 699 918 54 59 96 139431 589 95 651 64 86 788 90 877 884 140060 402 63 67 85 761 864 900 141037 139 202 555 671 796 886 88 142862 816 143148 538 600 813 75 914 144146 222 64 341 489 720 71 145076 318 0 429 43 720 913 51 146250 304 463 564 873 147548 132 63 74 148449 65 14015 43 882 911 33 94 150034 108 70 85 360 548 96 747 151249 72 96 324 95 494 687 99.

152172 234 323 443 581 641 926 153185 392 424 52 688 745 154093 289 558 155108 705 940 156962 68 174 86 866 157436 53 589 869 971 158393 583 921 56 159108 475 858 743 939 71 160161 338 605 834 49 77 161015 16 291 417 604 782 830 77 936 162361 483 737 46 829 943 163846 761 164123 91 390 505 949 165019 82 168 491 516 166050 604 632 167056 467 616 832 95 168355 77 536 629 795 808 169057 92 326 608 769 170022 86 85 168 71 92 248 367 78 621 711 833 171240 42 172021 625 762 173966 193 214 347 442 630 50 55 174086 156 84 428 761 923 175224 738 71 804 90 934 176366 629 854 177007 600 178167 896 26 584 793 989 179214 905 745 900 180008 28 224 309 400 5 181189 888 182238 817 605 54 795 914 18 98 183095 103 479 698 184351 455 539 906.

CIĄGNIENIE TRZECIE

20.000 zł. na Nr. 131213.

Po 10.000 zł. na N-ry 26931 35286 45338.

Po 5.000 zł. na N-ry 13618 30085 52881 60 [illegible] 105118 128301 151871.

Po 2.000 zł. na N-ry 18804 22233 35364 [illegible] 50642 56587 64407 77345 116373 118426 118480 120873 127167 154771 156778 160039 153024 163171 163211 162873 166559 174376 178418.

Po 1.000 zł. na N-ry 870 10513 23848 28044 29300 38938 39648 62728 64969 68060 67292 74247 78873 81112 83944 90223 90248 98834 104723 104822 110384 112318 114870 115323 116558 121610 121788 132342 139349 131636 134295 146590 148255 153434 154822 154831 178675

Po 200 zł. na N-ry:

879 847 1782 2137 277 465 500 3 890 939 3061 4025 581 6083 882 85 496 7456 769 8546 9034 215 469 10588 407 688 908 59 11044 79 164 571 842 12207 11 329 480 653 13355 550 609 723 14254 323 31 434 694 15171 411 688 16114 783 17455 699 749 874 18747 845 998 19129 512 618 20214 807 59 56 496 549 965 21084 207 842 79 920 73 22088 717 960 23112 277 493 678 863 882 24671 763 882 24671 763 882 25210 63 26296 25 32 548 730 65 72 908 27102 875 466 775 28267 80 319 448 70 664 836 995 29003 733 877 906 31614 32655 783 829 924 36 40 33215 719 19 861 34027 35 168 226 404 21 677 35609 50 381 562 824 86 36070 116 466 71 598 745 970 37577 91 641 703 91 870.

38305 39134 213 462 72 505 900 86 40133 65 347 675 88 894 41119 272 342 486 835 933 42258 512 733 43045 67 262 307 534 654 58 700 929 67 44244 55 682 886 944 45037 558 929 46942 289 445 690 47009 316 413 929 48070 259 339 776 936 49349 784 968 69 50422 661 51041 185 683 884 53365 497 507 95 645 53875 749 901 16 54415 718 64 949 55029 497 507 95 645 55675 749 901 16 54415 718 64 949 55029 86 184 253 698 56064 136 39 888 267 57185 321 854 948 61 58067 406 586 59059 103 75 319 38 886 859 60019 35 121 32 536 612 54 91 773 61131 59 67 401 41 648 965 62047 156 253 660 738 971 63301 683 739 64142 479 544 937 71 90 65005 42 74 143 557 674 715 985 66227 594 67065 159 223 554 664 68034 619 33 69126 254 310 17 609 98 946 81 70097 233 328 93 472 98 596 688 864 936 62 71010 25 495 982 72104 20 323 418 47 71 73001 161 485 651 74181 614 763 840 74 75340 488.

76169 272 85 333 598 712 977 77023 149 94 205 39 71 311 429 970 78068a 136 207 314 68 584 731 79191 218 50 64 731 834 80195 93 474 142 557 674 715 85 81139 84 313 67 567 84 734 45 895 968 82015 210 482 865 915 77 78 83048 133 261 444 77 560 646 84553 843 85014 45 305 50 734 876 995 86511 956 87161 375 412 48 525 645 65 83 89 88359 572 87 89514 31 90037 307 8 96 567 645 68 74 834 972 91258 315 919 79 293 778 92 92 93 94 95 96 97 98 99 100 101 102 103 841 55 95180 333 524 653 709 954 96209 502 891 97328 406 526 667 878 941 55 98192 256 58 89 506 23 64 99103 564 442 590 665 76 874 924 100771 98 858 101268 557 612 787 803 81 929 102063 104 83 356 103283 502 76 754 874 104627 48 68 105028 240 288 450 75 94 530 794 93 106075 164 70 465 600 831 84 107045 570 108146 80 294 583 560 109461 559 864 96 960 110078 89 454 559 820 91 11116 297 390 770 97 112269 316 527 113223 49 597 995.

114088 190 200 18 475 729 930 115020 195 96 294 906 116176 84 325 86 93 510 677 810 117058 114 71 73 218 393 601 63 500 98 751 904 118912 31 180 625 720 897 119018 91 382 441 541 702 957 120109 375 554 769 802 928 121110 55 123100 46 384 346 426 66 565 664 763 98 995 124088 216 312 615 123504 992 126057 188 185 889 87 127127 314 559 778 128190 423 671 802 129533 600 30 46 887 926 745 130325 483 511 87 131191 243 309 449 538 666 731 86 831 132030 63 137 295 661 71 133179 88 205 434 666 905 42 134017 253 553 801 52 917 76 135176 239 469 701 136254 330 43 448 551 715 41 137518 699 815 20 96 138590 98 699 918 54 59 96 139431 589 95 651 64 86 788 90 877 884 140060 402 63 67 85 761 864 900 141037 139 202 555 671 796 886 88 142862 816 143148 538 600 813 75 914 144146 222 64 341 489 720 71 145076 318 0 429 43 720 913 51 146250 304 463 564 873 147548 132 63 74 148449 65 14015 43 882 911 33 94 150034 108 70 85 360 548 96 747 151249 72 96 324 95 494 687 99.

152172 234 323 443 581 641 926 153185 392 424 52 688 745 154093 289 558 155108 705 940 156962 68 174 86 866 157436 53 589 869 971 158393 583 921 56 159108 475 858 743 939 71 160161 338 605 834 49 77 161015 16 291 417 604 782 830 77 936 162361 483 737 46 829 943 163846 761 164123 91 390 505 949 165019 82 168 491 516 166050 604 632 167056 467 616 832 95 168355 77 536 629 795 808 169057 92 326 608 769 170022 86 85 168 71 92 248 367 78 621 711 833 171240 42 172021 625 762 173966 193 214 347 442 630 50 55 174086 156 84 428 761 923 175224 738 71 804 90 934 176366 629 854 177007 600 178167 896 26 584 793 989 179214 905 745 900 180008 28 224 309 400 5 181189 888 182238 817 605 54 795 914 18 98 183095 103 479 698 184351 455 539 906.

KOLEKTURA ANTONIEGO EGERA w CZĘSTOCHOWIE posiada jeszcze trochę losów bieżącej loterji i wymienia wygrane stawki. Urzędowa tabela na miejscu bezpłatnie do przejrzenia

Cesarz Abisynji.
Negus abisyński w otoczeniu dworu. Jest to jedno z ostatnich zdjęć władcy Etiopii.

Ze świata

(X) **Izba lordów trybunałem sądowym.** W najbliższych dniach odbędzie się w Londynie pierwsze po 34 latach przerwy posiedzenie trybunału lordów. Izbie lordów przysługuje bowiem, na podstawie dawnych praw, przywilej sądzenia wszystkich, noszących tytuł lorda. Trzydzieści cztery lata temu stawał przed sądem lordów lord Rusel oskarżony o bigamję. Trybunał skazał go na trzy miesiące więzienia. Obecnie Izba Lordów sądzić będzie sprawę znanego automobilisty i rekordzisty, lorda Clifford'a, który jadąc z niedozwoloną szybkością po szosie, przejechał na śmierć przechodnia. Sąd w Izbie lordów odbywa się z wielką pompą: parowie zasiadają kołem na fotelach wybitych czerwonym aksamitem. Pośrodku sali znajduje się stół, za którym zasiadają sędziowie. Oskarżony musi wysłuchać wyroku w pozycji klęczącej.

(X) **Matka cesarza japońskiego wspiera leprozorjum w Gotemba.** Hrabia Iriye, wielki szambelan dworu cesarskiego w Tokio, udał się z polecenia matki cesarza do leprozorjum w Gotemba, dokąd zawiózł różne dary dla trędowatych. Cesarzowa rokrocznie poważne wydaje kwoty na utrzymanie leprozorjów w Japonji, ale szczególną troską otacza schronisko dla trędowatych w Gotemba. Zakład ten, założony w 1899 r., jest instytucją prywatną. Liczba chorych wynosi około setki. Trędowaci dobrowolnie udają się do tego leprozorjum, to też największą dla nich karą jest usunięcie z zakładu, który pod względem moralnym stoi wysoko i należy do rzędu najlepszych w cesarstwie japońskiem. Wielkie wydatki tej instytucji pokrywa się z ofiar prywatnych. O Iwashita, kapelan zakładu, zaopatrzył leprozorjum w najnowsze urządzenia higjeniczne. Prasa, lekarze i rząd wyrażają się o tem schronisku dla trędowatych bardzo przychylnie.

Cesarzowa dodała do darów list, w którym pisze: „Wy, którzy staliście się towarzyszami tych nieszczęśliwców, pocieszcie ich w mojem imieniu, bo ja ich niestety odwiedzić nie mogę". Etykieta dworska jest istotnie bardzo rygorystyczna, jeżeli chodzi o odwiedziny i zmianę miejsca zamieszkania u członków rodziny cesarskiej, a starą cesarzową zmusza do życia w zupełnem od osobnieniu. Wolno jej tylko raz w roku opuścić pałac dla udania się na grób zmarłego cesarza, w rocznicę jego śmierci.

(X) **Szkoła dla marynarzy kobiet.** Po czteroletniem pływaniu po morzach zawinął do Havre'u żaglowiec francuski o symbolicznej nazwie „La femme". Załoga żaglowca składa się wyłącznie z kobiet, a kapitanem statku jest wdowa po marynarzu, pani Dumont. Kapitanowa Dumont wykształciła w ciągu tych czterech lat czternaście kobiet załogi na pilotki i kapitanów. Każdą z uczestniczek tego 4-letniego kursu kosztowała nauka na „La femme" do 30.000 franków.

(X) **Refleksje chrześcijańskiego Eskimosa.** O. Ducharme, zastępca wikarjusza w Zatoce Hudson opisuje wrażenia, jakie wywarły wielkie prace portowe, oraz wagony pociągu w Churchill (jedyny punkt, gdzie wikarjat ap. styka się z cywilizacją) na duszę chrześcijańskiego Eskima: „Biali są bardzo przebiegli. Umieją budować domy tak wysokie, że się człowiekowi w głowie kręci, gdy na ich szczyty spogląda. Mają też domy wprawdzie niewysokie, ale bardzo długie, gdzie wszystko możesz znaleźć: kuchnię, różne sprzęty, meble itd. Potrafią robić przyrządy, któremi docierają w głąb ziemi, a nawet do dna rzek. Umieją zrobić ogień, którego nie widać, a który przez druty wszędzie przenoszą alko zatrzymują w małych butelkach (ma na myśli żarówki), by światło dawał... ale niestety nie umieją się jeszcze modlić, zwłaszcza w czasie Wielkiego Tygodnia i Wielkanocy.

(X) **20 lat chodzi z kulą w sercu.** W Zw. lekarzy w Monachjum demonstrowano inwalidę wojennego, który w r. 1915 otrzymał postrzał w serce i od tego czasu chodzi z kulą w mięśniu sercowym, nie odczuwając żadnych dolegliwości.

Człowiek ten stanowi istny fenomen w dziejach medycyny. Jego niezwykły jubileusz chodzenia po świecie przez 20 lat z kulą w sercu przy najlepszem zdrowiu wywołał zrozumiałe zaciekawienie.

Jak się rysuje groteskę filmową?

Pocieszne sylwetki fleischerowskie: Mickey Mouse i Koko, są czasami bodajże najlepszemi kawałkami całego programu kinowego. Publiczność ryczy ze śmiechu, gdy Koko w butach siedmiomilowych przegania auta, przesadza płoty i ogonem wygrywa na fortepianie najpocieszniejsze melodje.

Ale czy wiecie, ile zachodu kosztują te rysunki? Czy wiecie w jaki sposób tworzy je sam Fleischer, ile pracy w nie wkłada?

Reżyser takiej groteski (fantastycznego rysunku, musi być pierwszorzędnym rysownikiem. Wszyscy jego pomocnicy, muszą mu dorównywać pod względem talentu. Musimy pamiętać, że cała ta gromada rysowników ma huk roboty: musi narysować około kilkunastu tysięcy rysunków. Rysunki te różnią się niewiele od siebie (zasada taśmy filmowej).

Od czasu do czasu rysownicy muszą zaglądać „do scenarjusza", w którym wypisany jest porządek występów każdego artysty oraz wszelkie czynności i przedmioty, związane z daną sztuką.

Każdy taki scenarjusz wymaga wielu tricków (sztuczek), które nigdy nie mogą być zastosowane przy zwykłych filmach.

Praca nad utworzeniem takiem groteski rysunkowej trwa zazwyczaj od 2 do 3 lat (!), t. j. tyle czasu, ile się poświęca na realizację największego filmu przebojowego. Dodać należy, że od reżysera takiego wymagana jest mrówcza cierpliwość: każdy nieostrożny ruch może spowodować zepsucie całej sceny.

W epoce niemego filmu groteski takie nie byłyby tak efektowne, jak obecnie dzięki udźwiękowieniu srebrnego ekranu. To też niezależnie od reżysera, rysowników bierze w nich udział moc śpiewaków, muzyków, naśladowców głosów zwierzęcych, a wszystko to pochłania kolosalne sumy pieniędzy; wymaga intensywnej pracy i wiele czasu, a wreszcie po tych żmudnych wysiłkach zostaje wyświetlone... jako dodatek.

Wniosek: należałoby raczej główny film uważać za dodatek do fleischerowskich arcydzieł.

(X) **Brzytwy ze szkła.** W hutach czeskich rozpoczęto na większą skalę fabrykację brzytew ze szkła. Dotychczasowe próby dały doskonałe rezultaty: brzytwy ze szkła golą równie dobrze jak brzytwy ze stali. Jedyną ich wadą jest tylko to, że nie można ich ostrzyć, tak, iż po stępieniu się trzeba je wyrzucać. Ale ta wada zrekompensowana jest przez nadzwyczajną ich taniość, co pozwala na częstą zmianę.

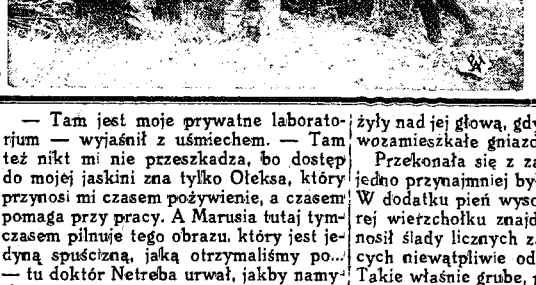

Z wielkich manewrów francuskich.
W Szampanji odbywają się obecnie wielkie manewry armji francuskiej. Na zdjęciu — maskowanie czołgu w terenie.

Tak źle i tak niedobrze.

— No, i jak tam w waszym pensjonacie?

— Wszystko byłoby dobrze, ale ściany są tak cienkie, że nasi sąsiedzi słyszą wszystko, co się u nas mówi.

W takim razie zatapetujcie drzwi.

— Hm, zrobilibyśmy tak, ale moja żona mówi, że nie mogłaby nic słyszeć, o czem mówią nasi sąsiedzi.

CO USŁYSZYMY DZIŚ PRZEZ RADJO?

WTOREK, 17 WRZEŚNIA.

6'30 Audycja poranna. 11'57 Sygnał czasu, hejnał. 12'03 Dziennik południowy. 12'15 Audycja dla szkół. 12'30 Koncert zespołu Grossmana. 13'25 Chwilka dla kobiet. 13'30 Z rynku pracy. 15'15 Giełda. 15'30 „Po jednej piosence" (płyty). 16'00 Skrzynka PKO. 16'15 Koncert. 16'45 Cała Polska śpiewa. 17'00 „Narodziny komunikacji lotniczej". 17'15 Koncert. 17'50 „Encyklopedja mówiona". 18'00 Recital fortepianowy. 18'30 „Norwidiana Paryskie" — szkic. 19'00 Wiadomości rolnicze. 19'20 Koncert. 19'35 Wiadomości sportowe. 19'50 Pogadanka aktualna. 20'00 Rozmowa Biura Studjów. 20'10 Muzyka lekka. 21'00 Dziennik wieczorny. 21'15 „Manon" — opera J. Masseneta. 22'30 „Po wakacjach" — feljeton. 22'45 Muzyka taneczna.

JERZY MARJUSZ TAYLOR. 37)

na czerwonej przełęczy

Mówiąc to trząsł się cały, a oczy jego błyszczały dziwnym blaskiem wielkiego odkrywcy tajemnic przyrody, a może poprostu tylko nieuleczalnego szaleńca. Irena nie wiedziała, czy ma się zdecydować na to pierwsze, czy na to drugie. Nie wiedziała nic wogóle. Ponieważ jednak doktór Netreba w chwilę potem śmiał się i żartował wesoło, opowiadając jakąś zabawną przygodę z przed lat w Kordyljerach, więc odrzuciła posądzanie go o szaleństwo i uznała, że jest raczej nieszkodliwym, szlachetnym dziwakiem. Z opowiadań zaś o potworze wywnioskowała tyle tylko, że jeżeli nieprawdopodobna „rekonstrukcja" przedpotopowego gada w stanie żywym miała miejsce istotnie, to próby te napewno nie były jeszcze zakończone.

Przez całą tę godzinę byli sami, we dwoje. Marusia nie pokazała się wcale. Nie było jej wogóle w małej izdebce. Dziwna dziewczyna, która pielęgnowała tak umiejętnie kwiatki, zdobiące okna schroniska, uciekła gdzieś, chcąc uniknąć zapewne spotkania z Ireną. Doktór Netreba napomknął krótko, że dziewczyna była niezupełnie zdrowa na umyśle. Wyrażał się o niej jednak z całą serdecznością i teraz dopiero Irena dowiedziała się, że pokoik na górze zajmuje właściwie nie doktór Netreba, ale jego siostra. On sam miał inne zupełnie mieszkanie. Osiedlił się mianowicie w niewielkiej jaskini, w skalistej ścianie przepaści.

— Tam jest moje prywatne laboratorjum — wyjaśnił z uśmiechem. — Tam też nikt mi nie przeszkadza, bo dostęp do mojej jaskini zna tylko Ołeksa, który przynosi mi czasem pożywienie, a czasem pomaga przy pracy. A Marusia tutaj tymczasem pilnuje tego obrazu, który jest jedyną spuścizną, jaką otrzymaliśmy po... — tu doktór Netreba urwał, jakby namyślając się co ma powiedzieć — po... po przodkach.

A, że Irena, usłyszawszy o smoku, postanowiła nie dziwić się już niczemu, więc też nie zdumiała się bynajmniej, dowiedziawszy się w następnej chwili, że pan doktór Netreba pochodzi w prostej linji od kniazia Danyły, przezwiskiem Netreba, którego władzy kiedyś, w zamierzchłej przeszłości, podlegał Halicz i jakieś tam przyległości.

— Bajże baju, napewno będziesz w raju — pomyślała sobie, a głośno zauważyła, że obrazu właściwie niema wcale, że na ścianie wisi tylko rama.

I rzeczywiście, w bogatej ramie znajdowała się tylko sukienka ze złotej blachy, równie jak i rama, sadzonej klejnotami. Jeżeli te wszystkie rubiny, turkusy i szmaragdy były prawdziwe — wówczas wartość tej rzekomej spuścizny po kniaziu Danyle musiała być wprost bezcenna. Tylko, że kamienie nie miały żadnego blasku, może więc były to zwyczajne szlifowane szkiełka.

Irena po tej rozmowie, siedząc w laboratorjum i montując zawzięcie szkielet orła, padłego jeszcze przed jej przybyciem na Czerwoną Przełęcz, szkielet, przeznaczony dla profesora Ważyńskiego, uśmiechała się przez cały czas do stercącego groźnie tuż przed jej nosem dzioba. Śmiała się potem do innych orłów żywych, które, pokrzykując donośnie, krążyły nad jej głową, gdy poszła oglądać nowozamieszkałe gniazdo.

Przekonała się z zadowoleniem, że to jedno przynajmniej było rzetelną prawdą. W dodatku pień wysokiej sosny, na której wierzchołku znajdowało się gniazdo, nosił ślady licznych zadrapań, pochodzących niewątpliwie od podkutych butów. Takie właśnie grube, podkute górskie buty nosił doktór Netreba, który napewno tym razem nie skorzystał z pomocy Ołeksy i wdrapał się sam po gładkim pniu do gniazda. Równie dobrze więc i tamto wszystko, co mówił mogło być prawdą. Zamiłowany przyrodnik mógł mieć swój własny cel, napozór niedorzeczny, do którego osiągnięcia dążył, ukrywając go przed całym światem.

Miejsce, gdzie rosła ta sosna, znajdowało się na południowym skraju Czerwonej Przełęczy, w ustroniu, bodajże jeszcze dzikszem, niż to, w którem tryskało źródło, i mieściła się podziemna siedziba doktora Netreby i jego smoka zarazem. Tu krawędź górskiej polany urywała się niemal prostopadle a z brzegu tego urwiska roztaczał się cudny widok na majaczący w oddali, spowity siną mgłą potężny łeb Kamiennego Horbu, u którego stóp czerniało pasmo cichych, jakby zapadłych w wieczny sen, wielkich borów, sprawiających takie wrażenie, jakby nigdy jeszcze od początku wieków nie postała w nich noga ludzka.

A niemal całe strome zbocze porastał istny zagajnik dzikich róż. Niektóre krzaki były okryte kwieciem różowem, inne zaś białem. Płatki ich odziewały je niby płaszcz pełen krasy, wydający nikły lecz miły zapach. Płaszcz ten wydawał się jedwabiem lub aksamitem, ale krył pod swą miękkością broń straszliwą — długie i ostre kolce, tworzące z tej kwietnej całości zaporę nieprzebytą.

Przez ten żywopłot naturalny nie przedarłby się nikt chyba. Było to więc wymarzone stanowisko dla orlego gniazda. Drapieżne ptaki tutaj miały spokój wprost idealny, którego nie zamącił im nikt, nawet mieszkańcy samotnego schroniska — ich słudzy i przyjaciele.

Gniazdo, uplecione zapewne umiejętną ręką Ołeksy, dziś było już zajęte. Jeden z drapieżników siedział w niem cierpliwie. Irena, zadzierając z ciekawością głowę, zobaczyła wystający ponad brzeg gniazda szeroki rozłożysty ogon. Drugi ptak krążył pilnie ponad wierzchołkiem sosny i na pierwszy rzut oka można było poznać odrazu, że jest to dostojny przybysz z krajów południa — olbrzymi sęp płowy, największy z korsarzy powietrznych, jacy kiedykolwiek przelatywali nad temi górami.

Zataczając szerokie koła, wielki sęp, wyciągał długą szyję, która w blasku słońca wydawała się olśniewająco biała. Skrzydła jego pozornie nie wykonywały żadnych ruchów, gotowe złożyć się natychmiast posłusznie, aby ciężkie ciało drapieżnika w stosownej chwili mogło runąć wdół na zdobycz niby żywy pocisk, okryty pierzem i zakończony parą chwytnych szponów.

Patrząc na wspaniałego ptaka Irena odczuwała zarazem i dumę i pewien niepokój. Była dumna, bo przecież para sępów osiedliła się na Czerwonej Przełęczy już w tym czasie, gdy ona objęła tu obowiązki. Zaszczyt wprawdzie, słusznie zresztą, spadał na doktora Netrebę, ale i ona poczuwała się do prawa wzięcia w nim udziału. Niepokój zaś wypływał głównie z troski, czy olbrzymie drapieżniki pozostaną na tem, może zupełnie wypadkowo wybranem stanowisku.

Redaktor i Wydawca F. D. WILKOSZEWSKI.

Odbito na maszynie rotacyjnej we własnych zakładach drukarskich „Gońca Częstochowskiego".