Nr. 14. **Dziś 8 stron.** Wtorek, dnia 19 Stycznia 1937 roku. Cena 10 gr. Rok XXXII

GONIEC CZĘSTOCHOWSKI

DZIENNIK POLITYCZNY, SPOŁECZNY, EKONOMICZNY I LITERACKI.

CENA PRENUMERATY: Miesięcznie z przesyłką pocztową 2.50 zł (dla odbierających pismo na miejscu 2 złote. Cena pojedyńczego numeru 10 groszy. Konto czekowe w Pocztowej Kasie Oszczędności Nr. 61296.

Sklep „Gońca Częstochowskiego", ul. Panny Marji 26.—Telefon nr. 2050.

REDAKCJA I ADMINISTRACJA Częstochowa, Najśw. Marji P. 52. Tel. 2245. Skrz. p. 48. Redaktor lub jego zastępca przyjmują codziennie z wyjątkiem dni świątecznych od godz. 10—3 po poł. Rękopisów nadesłanych redakcja nie zwraca.

CENY OGŁOSZEŃ: Za wiersz milimetrowy przed tekstem 30 gr. W tekście i nadesłane 40 gr., za tekstem 20 gr. Drobne ogłoszenia wiersz najmniej 25 gr., każdy dalszy wyraz po 15 gr. Najtańsze ogł. drobne zł. 1.50. Ogłoszenia zamiejscowe i matrymonjalne 50 proc. drożej. Ogłoszenia zagraniczne 100 proc. drożej. W numerach świątecznych i niedzielnych ceny o 25 procent droższe. Ogłoszenia skośne, fantazyjne, cyfrowe i bilansowe o 50 proc. droższe.

Niemcy złamały traktat wersalski

ZAKAZ PRZEJAZDU OBCYM OKRĘTOM PRZEZ KANAŁ KILOŃSKI.

Londyn. — Donoszą oficjalnie z Berlina, że Niemcy wydały zakaz przejazdu obcym okrętom wojennym przez kanał kiloński. O pozwolenie przejazdu należy starać się drogą dyplomatyczną.

Jak wiadomo, kanał kiloński został postanowieniami Traktatu Wersalskiego umiędzynarodowiony. Przejazd przezeń był dozwolony nie tylko dla wszystkich okrętów handlowych, ale również i dla wojennych.

Przez zniesienie umiędzynarodowienia kanału kilońskiego, Niemcy dokonały jeszcze jednego samowolnego kroku z dziedziny wypowiadania umów międzynarodowych.

Londyn. — Oficjalnego potwierdzenia zamknięcia Kanału Kilońskiego jeszcze tu nie otrzymano.

Reuter donosi, że jeśli nawet wiadomość ta zostanie potwierdzona, to właściwie sytuacja dotychczasowa nie ulegnie zmianie, gdyż wypowiedzenie klauzul traktatu wersalskiego umiędzyradawiających drogi wodne Rzeszy odnosiło się do wszystkich dróg wodnych na terytorium Niemiec, a więc tem i do Kanału Kilońskiego.

Dalsze sukcesy wojsk narodowych

NA KILKU FRONTACH.

Salamanka. — Wojska narodowe odniosły poważne sukcesy na różnych frontach. Komunikat wojenny dowództwa narodowego donosi z frontu południowego, że operacje na wybrzeżu Morza Śródziemnego kontynuuje się pomyślnie.

W marszu na Malagę posunęły się wojska narodowe znowu o 9 klm.

Z szeregów czerwonych zbiegło na stronę narodową dużo żołnierzy z bronią.

Na odcinku pod Teruelem szturmowały wojska narodowe pozycje czerwonych i zdobyły karabiny maszynowe podchodzenia sowieckiego oraz dużo innego materiału wojennego.

Między 120 zabitymi milicjantami znaleziono także strzelca od karabinu maszynowego, który był przywiązany do dwu wbitych w ziemię prętów żelaznych.

Na froncie Soria obsadziły wojska narodowe po wypadzie wywiadowczym miejscowość Renales.

Na zachód od Madrytu rozszerzyły wojska narodowe front i zadały czerwonym, którzy pierzchnęli na Las Matas, znaczne straty. Przy pewnym zabitym oficerze sowieckim znaleziono nahajkę o sześciu rzemieniach, która służyła do bicia milicjantów, nie chcących iść do pierwszyc linij.

Przewidziane przez naczelne dowództwo i teraz osiągnięte rozszerzenie frontu na zachód od Madrytu obejmuje odcinek Villanuewa del Pardillo do Majadahonda Las Rozas. Milicja czerwona poniosła w tym wypadzie wojsk narodowych wielkie straty. Parkujący ciężarowy tabor samochodowy czerwonych, w którym znajdowały się także cysterny na benzynę, zapalił się od granatów.

Podczas skutecznego ataku lotniczego na Madryt przebiła jedna bomba koszary Montana aż do piwnicy. Na ulicach madryckich jest mnóstwo lejów od bomb, a w niektórych miejscach bomby przebiły tunel kolei podziemnej.

W ataku lotniczym na Alicante samoty narodowe bombardowały skutecznie obszar portu.

Pociąg pancerny, wiozący amunicję, został zupełnie zniszczony, a jeden okręt z materiałem wojennym zatopiony.

KSIĄŻĘ AXEL KANDYDATEM NA KO KOMISARZA LIGI NARODÓW W GDAŃSKU.

Gdańsk. — Prasa narodowo - socjalistyczna podała wiadomość o kandydaturze księcia duńskiego Axela, szwagra króla Leopolda III, na stanowisko komisarza Ligi Narodów w Gdańsku, jako następcy p. Lestera.

STRAJKUJĄCY OPUSZCZAJĄ FABRYKI W DETROIT.

Waszyngton. — Strajkujący przystąpili do ewakuacji okupowanych fabryk „General Motors" w Detroit.

Pogrzeb ś. p. Ks. Biskupa Teofila Bromboszcza. Na zdjęciu naszym widzimy trumnę ze zwłokami ś. p. ks. biskupa sufragana Diecezji Śląskiej dr. Teofila Bromboszcza w kościele św. Pitra i Pawła w Katowicach.

Trzy rządy i trzy państwa w czerwonej Hiszpanii

BASKOWIE ROKUJĄ Z GEN. FRANCO O OSOBNY POKÓJ.

Paryż. — „Figaro" donosi, że ostatnio odbyła się w małej miejscowości, położonej we wschodniej Hiszpanii, konferencja przedstawicieli trzech rządów, a mianowicie: rządu Walencji, rządu w Barcelonie i rządu baskijskiego. Na konferencję tę przybyło samolotem z Bilbao trzech przedstawicieli separatystów baskijskich.

Reprezentanci trzech rządów mieli sobie przyrzec wzajemnie pomoc przy zaopatrywaniu w żywność ,poza tym rozważano sprawę rozdziału złota, znajdującego się w Banku Hiszpańskim, co do której — jak się zdaje — nie powzięto jednak żadnych konkretnych decyzyj.

W zakresie spraw wojskowych omawiana była przede wszystkim kwestia przyjścia z pomocą Baskom, którzy obawiają się ponownej ofensywy wojsk powstańczych i domagają się pomocy Barcelony i Walencji. Postanowiono, że trzy rządy będą się starały nadal harmonizować swe wysiłki w dziedzinie wojskowej, a Barcelona przyrzekła ponadto dywersje na froncie aragońskim na północny zachód w kierunku Belchite, celem odciążenia frontu baskijskiego.

Podobno jednak Walencja i Barcelona zgodziły się na to, aby rząd baskiski rozpoczął ewentualne rokowania o zawarcie oddzielnego pokoju.

Nadzieje rządu w Walencji, jak podkreśla dziennik, opierają się w chwili obecnej przede wszystkim na 50 tysięcznej armii, która przechodzi teraz wyszkolenie w okolicach Walencji i Albacete.

ZABURZENIA W KRAJU BASKÓW.

Bayonne. — Agencja Havasa donosi z Bilbao, że minister spraw wewn. rządu baskijskiego wydał szereg zarządzeń, mających na celu położenie kresu antyrządowej agitacji i próbom szerznia zamętu. Zarządzenia te wywołały wśród ludności niezadowolenie. W kilku miejscowościach doszło do demonstracyj. — Policja dokonała licznych aresztowań.

Włochy i Niemcy ustaliły linię działania

Berlin. — Według wiadomości nadeszłych z Rzymu główna linia działania Niemiec i Włoch została ustalona.

Mussolini przedyskutuje z Goering'em całokształt obecnej sytuacji międzynarodowej, ustalając w nim wytyczne przyszłej współpracy politycznej między Niemcami a Włochami. I z tego właśnie powodu przypisuje się rokowaniom rzymskim w międzynarodowych kołach dyplomatycznych niezwykłe doniosłe znaczenie, zwłaszcza, że wynik ich nie może oczywiście pozostać bez wpływu na dalsze ukształtowanie się stosunków w Europie.

Odpowiedź Włoch na notę Anglii w sprawie ochotników zostanie wręczona w tygodniu, zapewne tego samego dnia co i odpowiedź Niemiec, aby podkreślić stałą współpracę Rzymu i Berlina.

Genezą tego paralelizmu jest odpowiedź na podobny paralelizm w akcji Anglii i Francji. W tej więc sprawie misja Goeringa we Włoszech jest całkowicie wypełniona.

Pogłoski jakoby premier pruski miał udać się z Rzymu samolotem do Bourgos, aby nawiązać osobisty kontakt z gen. Franco, nie potwierdzają się. Natomiast należy się liczyć z ewentualnym wyjazdem gen. Goeringa do Ankary, celem przeprowadzenia ważnych rozmów z rządem Turcji na tematy podobno gospodarcze.

W marcu przyjedzie prem. Goering do Polski celem poinformowania się o problemach Gdańska, ujętych z polskiego stanowiska.

OJCIEC ŚW. MIMO CIERPIEŃ NIE PRZERYWA ZAJĘĆ.

Miasto Watykańskie. — Noc ub. spędził Ojciec św. względnie spokojnie, choć spoczynek jego zakłóciły bóle w prawej nodze. Z rana po wizycie lekarskiej przeniósł się z łóżka na fotel i udał się do kaplicy dla wysłuchania Mszy św. i przystąpienia do Stołu Pańskiego.

Po nabożeństwie i modlitwach Papież przyjął kardynała Pacelli'ego ,a następnie komandora Bernardino Nogata, delegata specjalnej administracji Stolicy św., wreszcie O. Agostino Gemelli, prezesa papieskiej akademii nauk, który konferował w sprawie inauguracji tej akademii. Uroczystość tę, ustaloną początkowo na 6 lutego, przyczem miał w niej wziąć udział Ojciec św., odłożono do daty bliżej narazie nieokreślonej.

Odroczono również wyznaczone na 19 bm. generalne, w obecności Papieża, posiedzenie św. Kongregacji obrzędów, mające zająć się omówieniem sprawy cudów przedstawionych dla kanonizacji błog. Andrzeja Boboli

Premier Göring w Rzymie. Na zdjęciu widzimy premiera Göringa i Mussoliniego na dworcu w Rzymie.

Reakcja Paryża

na ugodę niemiecko - włoską.

Paryż. — Kompletne uzgodnienie dalszej akcji niemiecko - włoskiej w sprawie Hiszpanii uważa się w tutejszych kołach dyplomatycznych za rezultat trwającej od 4 dni wizyty gen. Goeringa w Rzymie. Przypuszcza się dalej, że pewne szczegóły ugody ujawnione będą niebawem, a to w odpowiedziach, jakie Berlin i Rzym wystosują na notę angielską z dnia 11-go stycznia (projekt zakazu werbunku ochotników do Hiszpanii). Pomimo względnego spokoju, z jakim prasa francuska i angielska traktuje konferencję rzymską, w rządowych sferach Paryża i Londynu, wywołuje ona głęboką konsternację. Wyczuwa się, że niemiecko-włoska ugoda dotyczy problemów zasadniczych wobec których sprawa hiszpańska schodzi do proporcji epizodu.

Po królewskim polowaniu

Premier pruski wypocznie na Capri.

Berlin. — Niemieckie Biuro Informacyjne donosi z Rzymu: Premier Goering udał się na polowanie królewskie do Castel Porziano na zaproszenie króla Włoch i cesarza Abisynii.

Po polowaniu król Wiktor Emanuel wydał na cześć premiera śniadanie.

Wczoraj po południu premier Goering zwiedzał Rzym i okolice.

W poniedziałek przed południem na zaproszenie następcy tronu Goering udaje się specjalnym pociągiem do Neapolu, gdzie w pałacu królewskim zostanie wydane na jego cześć śniadanie. Wieczorem premier Goering uda się na pokładzie oddanego do jego dyspozycji przez rząd włoski torpedowca na Capri, gdzie spędzi kilka dni.

PRZY PRZEZIĘBIENIU, GRYPIE, KATARZE
KOWALSKINA
dla dorosłych

TELEGRAMY

NOWY NUNCJUSZ W POLSCE PRZYBYŁ DO RZYMU.

Citta del Vaticano. — W sobotę wieczorem przybył do Rzymu z Buenos Aires nowomianowany nuncjusz papieski w Warszawie arcybiskup Cortesi.

Przed wyjazdem do Warszawy msgr. Cotresi zabawi czas pewien w Rzymie, aby przygotować się do nowych funkcyj powierzonych mu przez Ojca św. Należy również przewidywać, że Papież mimo swego stanu zdrowia przyjmie na audiencji nowego nuncjusza w Warszawie.

KORONACJA KRÓLA ANGIELSKIEGO 12 MAJA.

Londyn, . — Termin uroczystej koronacji króla Jerzego VI ustalono na dzień 12 maja r.b.

Zamordowanie porwanego dziecka.

Nowy Jork. — W Tacoma odbył się pogrzeb Matsona zamordowanego przez „kidnaperów". Z różnych stron Stanów Zjedn. nadesłano kwiaty i kondolencje.

Policja w dalszym ciągu energicznie poszukuje morderców. Sekcja zwłok wykazała, iż chłopcu zadano kilka ran w plecy i znęcano się nad nim przez czas dłuższy zanim nie zadano mu śmiertelnej rany w głowę.

Takoma. — Ze źródeł dobrze poinformowanych komunikują, że przeprowadzona na ciele zamordowanego Matsona obdukcja lekarska wykazała, iż chłopcu początkowo zadano ciężki cios w gardło. Gdy się jednak okazało, iż cios ten nie był śmiertelny chłopca poddano biczowaniu, które spowodowało śmierć. Zbrodnia nosi oznaki chorobliwego bestialstwa i wskazuje, że mordercy byli zboczeńcami.

Vancouver, Kolumbia Brytyjska. — Konna straż graniczna aresztowała dwóch osobników, którzy koło Danville usiłowali przekroczyć granicę kanadyjską. Przytrzymano ich celem przesłuchania. Aresztowanych w sprawie uprowadzenia i zamordowania młodego Matsona. Ponieważ istnieją podejrzenia, że aresztowani pozostają w pewnym związku z tą sprawą kryminalną.

PONOWNE BOMBARDOWANIE MALAGI.

Gibraltar. — Bombardowanie Malagi przez samoloty powstańcze było w sobotę bardzo gwałtowne. Poza konsulatem St. Zjednoczonych bomby trafiły również w inne gmachy. Archiwum konsulatu ocalało.

Samoloty powstańcze bombardowały również i inne miejscowości. Ze swej strony aparaty rządowe po bombardowaniu Algesiras przeleciały nad Estepona, rzucając kilka bomb na posuwające się kolumny powstańcze.

Sytuacja w Marokku

Sewilla. — We wczorajszym swym przemówieniu radiowym gen. Queipo de Llano zaprzeczył wiadomościom, dotyczącym fortyfikowania strefy Ceuty, oświadczając, iż Hiszpania nie chce mieć wojny z innymi narodami i wystarczy jej wojna z marksistami.

Ceuta nie potrzebuje fortyfikacyj. Następnie generał zaprzeczył wiadomości, jakoby Melilla stała się miastem niemieckim i dodał, że gen. Franco stwierdził w nocie urzędowej, iż nie było lądowania wojsk niemieckich w Maroku. Wiadomości te stanowią manewr czerwonych, którzy pragnęli zakłócić stosunki międzynarodowe. Wszyscy wiedzą — zakończył generał — że wjazd do Maroka hiszpańskiego jest wolny dla wszystkich cudzoziemców i ci którzy tego zechcą, mogą udać się tam aby sprawdzić wiarygodność tych informacyj. O operacjach wojskowych gen. Queipo de Llano wcale nie mówił.

BOMBA LOTNICZA CZERWONYCH PADŁA NA KWATERĘ GEN. QUEIPO DE LLANO.

Gibraltar. — Reuter donosi: Samolot rządowy rzucił dwie bomby, które eksplodowały w pobliżu hotelu „Reina Cristina" w Algeciras.

Jak sądzą, gen. Queipo de Llano, dokonując inspekcji frontu południowego, właśnie w tym hotelu umieścił swą kwaterę główną. Liczby ofiar ani określenia szkód, wywołanych przez wybuchy, Reuter nie podaje.

Gen. Valera ponownie ranny

Paryż. — Korespondent Havasa donosi z Avila (po stronie powstańców): Gen. Varela przed 2-ma tygodniami został raniony. Wiadomość o tym utrzymywano w tajemnicy. Dnia 15 bm. gen. Varela wyszedł ze szpitala w Grinon i objął ponownie dowództwo swojej brygady. W sobotę z rana gen. Varela przeprowadził inspekcję pozycyj na Casa del Campo, zajętych przez kompanię pułk. Escamez i kilku innych oficerów. W czasie tej inspekcji czołgi i artyleria czerwonych dały ognia na pozycje, na których znajdował się gen. Varela, pociski ugodziły m. in. generała Varela, raniąc go w biodro.

Nie uważając żadnej z ran za niebezpieczną, generał polecił nie rozgłaszać wiadomości i udał się sam do szpitala.

WIELKA KLĘSKA CZERWONYCH WOJSK W HISZPANII.

Paryż. — Według ostatnich doniesień prasowych czerwoni ponieśli w czasie ostatnich walk na odcinku Malaga — Estepona olbrzymie straty.

Podobno cyfra zabitych sięga 2000 i rannych 5000. Jeńcy czerwoni zeznali, że jeden z oddziałów międzynarodowych brygady wysłany z Estepony w największym pośpiechu został całkowicie zniesiony przez wojska narodowe.

SKŁADAJCIE ofiary na Pomoc Zimową dla bezrobotnych Ulgę w ciężkiej doli bezrobotnych przyniesie każdy grosz, złożony na Konto KKO Nr. 11.

Polityka społeczna państwa

Z budżetowej komisji sejmowej

Warszawa. — W dalszym ciągu dyskusji nad budżetem Min. Opieki Społecznej zabrał głos pos. Michałowski.

Pos. Michałowski widzi konieczność znowelizowania ustawy o ochronie lokatorów i o moratorium mieszkaniowym w tym celu, aby całkowicie wykluczyć możliwość eksmisji t. zw. chronicznych bezrobotnych, czego dotychczasowe ustawodawstwo nie zapewnia w dostatecznym stopniu. Z drugiej jednak strony należałoby przyjść z pomocą właścicielom domów przez pokrywanie choćby 50 proc. komornego za takich lokatorów.

Pos. Szczepański, mówiąc o ubezpieczeniach, wskazuje, iż zbyt daleko posunięte scentralizowanie i zbiurokratyzowanie odaliło je od człowieka. Istnieje potrzeba decentralizacji ubezpieczeń, a jako pierwszy krok na tej drodze musi być powołany samorząd, złożony z bezpośrednich przedstawicieli warstw pracujących. Enuncjacja p. ministra w tym sensie była powitana przez nas z zadowoleniem.

Mowa min. Kościałkowskiego

Następnie zabrał głos p. minister opieki społecznej Kościałkowski, który m. in. zaznaczył:

Zastanawiając się nad tym, co dominowało w dyskusji, muszę stwierdzić, że na pierwszy plan u wszystkich tu obecnych wysunęła się troska o budżet Min. Opieki Społ., o niemożność objęcia opieką społeczną tych wszystkich dziedzin życia, które nią objęte być winny. W ramach zaś zrównoważonego budżetu nie znajduję możliwości powiększenia budżetu Min. Opieki Społecznej.

Druga rzecz, która dominowała w dyskusji, to zagadnienie bezrobocia i zatrudnienie tych, którzy dziś pozbawieni są jeszcze pracy, łącznie z młodzieżą, która wchodzi w życie. 100 kilkadziesiąt tysięcy ludzi, którzy pracowali na robotach Funduszu Pracy w r. b. stanowiło niewątpliwie wielką pomoc dla odciążenia rynku pracy.

Wydatki na roboty publiczne, preliminowane z Funduszu Pracy na kończący się rok budżetowy w sumie 35 mil. złotych zostały zwiększone do 95 mil. zł. — W ten sposób rozładowanie bezrobocia w tym roku miało miejsce w bardzo znacznym stopniu. W r. 1937-38 wobec zainicjowania dużego planu inwestycyjnego i innego rozdziału funduszów na cele inwestycyjne przewidziana na ten rok jest w budżecie suma 40 milionów zł. Czy ta kwota wystarczy? Dziś przewidywać trudno. Gdyby mnie ktoś spytał, ile potrzeba na ten cel w r. b., nie umiałbym odpowiedzieć.

Pieniądze, które były dawane na pomoc doraźną przez rząd, z jednej strony uszczupliły możność zatrudnienia większej ilości robotników, z drugiej strony nie były wystarczające, aby w możliwie dostateczny sposób zapewnić pomoc bezrobotnym w okresie zimowym. Dlatego też została utworzona pomoc zimowa, o której tak dużo na komisji mówiono. Już w okresie listopada, grudnia i początków stycznia odanych zostało na cele pomocy zimowej około 7 milionów zł. w gotówce i naturaliach. Akcją pomocy zostało objętych 322.000 rodzin, co licząc najskromniej, wynosi około 1 milion osób. W porównaniu z akcją pomocy w r. ub. zwiększona została pomoc w grudniu b. r. o 53 proc., jeżeli chodzi o ilość obsłużonych, jeżeli zaś chodzi o wartość udzielonych świadczeń, zwyżka wynosi 90 proc. Dzieci zostało objętych pomocą zimową 405 tysięcy.

W akcji tej bierze udział około 800.000 ludzi, którzy składają ofiary i 322.000 rodzin, które z opieki korzystają. Wynosi to olbrzymią idącą w miliony ilość załatwianych spraw.

Akcja teraz dopiero nabiera pełnego rozmachu, zarówno o ile chodzi o zbiórkę, jak i rozdawnictwo. W styczniu ilość bezrobotnych, względnie potrzebujących pomocy wyniesie z górą 400 tysięcy rodzin, w lutym i marcu można oczekiwać jeszcze większego nasilenia akcji. Stoimy więc przed ciężkim zagadnieniem, zarówno my wykonawcy, jak i społeczeństwo.

Z akcją pomocy zimowej łączy się sprawa bezrobocia młodzieży. Jest to jedno z najpilniejszych zagadnień. Liczba młodzieży w wieku lat 15 do 20 wzrosła od r. 1934 o blisko milion — z 2.878.000 na 3.700.000. W tej sytuacji nawet przy sprzyjających warunkach i przy poprawie koniunktury gospodarczej pozostawienie sprawy zatrudnienia młodzieży naturalnemu biegowi rzeczy nie zlikwiduje bezrobocia młodocianych. Przeciwnie — będzie ono z roku na rok wzrastać, tworząc coraz liczniejsze szeregi wykolejeńców, łatwo idących za podszeptem agitacji antypaństwowej.

Jeżeli chodzi o sprawę zdrowia na wsi, poruszoną przez posłankę p. Prystorową, to robimy wszystko, co leży w naszej mocy, aby tej wielkiej bolączce wsi zapobiegać. (Pos. Prystorowa: Co się robi?). Bardzo chętnie przedstawię pani wszystkie dane o tym, co w tej materii jest zrobione. Dziś byłaby to za szeroka dyskusja i w tej chwili nie jestem w stanie uczynić zadość żądaniu pani. Opieka nad dzieckiem i matką jest sprawowana w granicach naszych możliwości, do granic ostatniego grosza, który na ten cel może być przeznaczony. Sądzę, że odpowiedź w tej formie powinna panią posłankę zadowolić. (P. Prystorowa: Nie!). Pochodzimy z jednego terenu, więc upór nasz jest równy (wesołość).

Następnie p. minister broni instytucyj ubezpieczeń społecznych.

Sprawa fundacji J. Potockiego.

Po mowie p. ministra, który odpowiadał dyskutantom, rozwinęła się wbrew wytworzonemu zwyczajowi dalsza dyskusja. — W dyskusji tej zasługuje na wzmiankę głos pos. Jedynaka, który zgłosił rezolucję w sprawie fundacji Jakuba Potockiego.

Mowa wicmin. Piestrzyńskiego.

Po zakończeniu drugiej części dyskusji zabrał głos p. wiceminister Piestrzyński, odpowiadając obszernie posłance Prystorowej, oraz udzielając wyjaśnień w sprawie fundacji J. Potockiego.

Jak pracuje poczta i radio

Na porządku obrad komisji budżetowej Sejmu znalazł się następnie budżet Min. Poczt i Telegrafów. Obrady komisji nad tym budżetem w przeciwieństwie do

Interwencję niemiecką w Czechosłowacji

PRZYGOTOWUJE KAMPANIA PRASY HITLEROWSKIEJ. — ZNAMIENNE PRACE NAD GRANICĄ POLSKĄ.

Paryż. — Pisma tutejsze zwracają uwagę na rosnącą z każdym dniem antyczeską propagandę, prowadzoną systematycznie przez prasę niemiecką. W ostatnich czasach „Voelkischer Beobachter", urzędowy organ ruchu narodowo - socjalistycznego, coraz częściej informuje o ścisłej współpracy między Moskwą a Pragą, a obecnie podaje sensacyjną wiadomość o istnieniu na pograniczu czesko - niemieckim „komunistycznych oddziałów szturmowych". Oddziały te są rzekomo umundurowane i ćwiczone na sposób wojskowy. Powyższe rewelacje „Voelkischer Beobachter" drukuje pod tytułem: „Czechosłowacja tworzy armię komunistów".

— Jaki cel — zapytuje prasa francuska — ma oficjalny organ hitlerowski w rozszerzaniu takich kłamliwych wiadomości? Do czego zmierza ta systematyczna, trwająca już od dłuższego czasu, antyczeska propaganda?

Odpowiedź na te pytania prasa francuska widzi tylko w przypuszczeniu, że Niemcy systematycznie przygotowują w ten sposób grunt do wywołania w Czechosłowacji wojny domowej, przy pomocy licznej mniejszości niemieckiej, skupionej prawie w całości w Sudetach. W tym wypadku powtórzyłaby się gra z ochotnikami, prowadzona obecnie w Hiszpanii. Do gry takiej Niemcy potrzebują jednak uzasadnienia, że Czechosłowacja jest awangadar komunizmu i zagraża pokojowi Europy, a przede wszystkim pokojowi Niemiec

Tylko tymi intencjami można wytłumaczyć — zaznacza prasa francuska — systematyczną kampanię dzienników niemieckich.

AUTOSTRADA WZDŁUŻ GRANICY POLSKIEJ.

Berlin. — W kierownictwie budowy dróg Rzeszy zapadła ostatnio decyzja budowy wielkiej autostrady wzdłuż całej granicy z Polską. Nadmienić należy, że autostrada ta nie była przewidziana przed dwoma laty w planie autostrad ustalonym podówczas przez kanclerza Hitlera.

Decyzję obecną wytłumaczyć można jedynie równoczesnymi pracami fortyfikacyjnymi między Wartą a Odrą, które osłonią autostradę, umożliwiając swobodne przesuwanie nią mas wojska wzdłuż granicy polskiej.

Autostrada wyjdzie z Żegonia na Śląsku i skieruje się początkowo w kierunku na Głogów, skąd pod osłoną Odry skręci na północ i przekroczy rzekę poza Krosnem, które, jak wiadomo, wejdzie w skład fortyfikacyj nadgranicznych. Z Krosna autostrada, wciąż poza osłoną fortyfikacyj, dojdzie do Kistrzynia, skąd skręci na wschód i przetnie Wartę na połowie drogi, między Kistrzyniem a Landsbergiem, zmierzając ku Szczecinowi, na Pomorze Pruskie.

Autostrada ma znaczenie wybitnie militarne, a budowa jej, która ma się wkrótce rozpocząć, stanowi część wielkiego planu wojennych przygotowań Rzeszy.

obrad nad budżetem Min. Spraw Wewn. czy też nad budżetem Min. Opieki Społ. nie wywołały większego zainteresowania ani wśród członków komisji, ani w kuluarach.

Referat sprawozdawczy.

Obrady rozpoczęły się od referatu pos. Pacholczyka. Ogólny obrót krajowy przesyłek listowych wyniósł 652 miliony szt. (o 5 milionów więcej, niż w roku 1934).. Wzrosły również krajowe obroty paczek, osiągając liczbę 117 milionów sztuk.

Wpływy zopłat pocztowych wzrosły o 6 milionów zł.

Ogólna suma wpływów preliminowanych w planie finansowo-gospodarczym na przyszły rok budżetowy wynosi — 189.440.000 zł., suma rozchodu 165.440 tys. zł. Nadwyżka wpływów nad dochodami, która stanowi wpłatę do skarbu państwa preliminuje się w wysokości 24 miliony zł. (w roku ub. 19.889.000 zł.)

Radio.

Udział skarbu państwa w spółce Polskie Radio wynosi 95,8 proc. Spółka posiada 8 stacji nadawczych. Liczba radioabonentów wykazuje stały wzrost; podczas gdy na 1. I. 1935 było ich 374.000, to na 1. 12. 1936 było już 604.000. Rok 1935-36 zamknięty został czystym zyskiem w wysokości 392.000 zł. Spółka podjęła budowę drugiej stacji dla Warszawy i doświadczalnej stacji telewizyjnej.

W końcu referent zgłosił pod adresem ministra następujące postulaty:

1) podjęcie prac nad gruntowną rewizją taryf pocztowych,

2) skrócenie 4-letniego okresu wprowadzenia listonoszów wiejskich na terenie całego państwa do lat 2-ch.

3) podjęcie prac nad poprawą bytu pracowników niżej uposażonych,

4) doręczanie przez pocztę wezwań sądowych i nakazów płatniczych,

5) zwolnienie związków samorządowych od opłat pocztowych za przesyłki listów w wykonywaniu obowiązków ustawowych.

Dyskusja.

Po referacie wywiązała się krótka dyskusja.

Pos. Sowiński, przemysłowiec z Zawiercia, zwrócił uwagę na pewne niedomagania przedsiębiorstwa Poczta Polska. Do niedomagań tych mówca zalicza przede wszystkim skargi na podsłuchy telefoniczne, zwłaszcza na liniach niezautomatyzowanych i przy rozmowach z zagranicą.

Potrzeby wsi i Kresów Wschodnich.

Pos. Hołyński podnosi sprawę założenia osobnej radiostacji dla Polesia, która umożliwiałaby ludności słuchanie audycji na aparacie detektorowym.

Pos. Długosz, rolnik z Opatowa, uważa, że wprowadzenie ostatniej taryfy telefonicznej zróżniczkowanej, wpływa na spadek liczby rozmów na wsi. Drugą bolączką jest kwestia godzin urzędowania agencyj pocztowych w małych miasteczkach. Podkreślając dalej znaczny rozwój radiofonii na wsi uważa, że podobne ulgi należy zastosować również i do aparatów lampowych, będących w posiadaniu świetlic i różnych organizacji społecznych po wsiach.

Grobowiec Anny Wazówny.
Na zdjęciu reprodukujemy grobowiec Anny Wazówny, która spoczywa w presbiterium kościoła Najśw. Marii Panny w Toruniu

Pos. Walewski, dziennikarz, wybrany w Wadowicach, uważa, że nasz aparat radiowy należałoby bardziej wykorzystywać dla propagandy antykomunistycznej.

Postulaty Ukraińców.

Pos. Peleński, Ukrainiec z Buczacza, żali się, że w Małopolsce zwijano istniejące urzędy pocztowe w tym celu, aby otwierać je tylko w gminie.

Min. Kaliński: To był pojedyńczy wypadek i zarządzenie to zostało wstrzymane.

Zdaniem pos. Peleńskiego, podsłuch telefoniczny istnieje niewątpliwie i nie można go kłaść jedynie na karb ciekawości telefonistek.

Min. Kaliński: One nie mają nawet czasu podsłuchiwać. Za mało mamy personelu. Sprawę tę wyjaśnię.

Pracownicy pocztowi przeciążeni pracą.

Pos. Starzak, urzędnik z Krakowa, mówi o pracownikach pocztowych, przeciążonych pracą i ogólnie wyczerpanych. — Domaga się dla nich opieki lekarskiej oraz domów zdrowotnych i wypoczynkowych.

Min. Kaliński: Zaczynamy to realizować.

Dalej pos. Starzak poddaje krytyce nowe umundurowanie pocztowców i zwraca uwagę na niedogodność, jaka wynika wskutek zamykania urzędów pocztowych w godzinach południowych i domaga się ułatwień przy nabywaniu znaczków pocztowych np. w hotelach, restauracjach, kawiarniach itd.

Min. Kaliński: Akcja co do tego jest w toku. Wkrótce będzie lepiej.

Ostatni z mówców pos. Krzeczumowicz rolnik z Kałuszna, mówiąc o propagandowym znaczeniu radia, powiada, że sam mieszka w odległości około 100 klm. od Lwowa, znacznie lepiej słyszy Kijów i Odessę ,niż radiostację lwowską.

Min. Kaliński: Katowice w Afryce są lepiej słyszane, niż w Polsce. To nie jest wina radia.

Minister Kaliński odpowiada posłom.

Po zakończeniu dyskusji głos zabrał p. minister Kaliński.

Sumę 6 milionów zł., o które budżet został podwyższony, przeznacza się na uposażenia, a najważniejsze jest zaprowadzenie instytucji listonoszy wiejskich.

Tam, gdzie listonoszów wiejskich wprowadzono, wzrosło o 100 proc. czytelnictwo.

W roku budżetowym będzie doprowadzony kabel telefoniczny z Warszawy do Gdyni.

Jednym z pierwszych zadań, do którego przystąpimy w roku przyszłym, będzie zagadnienie rewizji taryfy pocztowej.

Na razie, już w najbliższych tygodniach wprowadzi się pewną ukrytą obniżkę dzięki sprzedaży przez pocztę papieru listowego z kopertą i wydrukowanym znaczkiem pocztowym w cenie 25 gr.

W tej chwili buduje się gmach dla radiofonii w Katowicach.

Program nasz obejmuje budowę 2 stacyj na Kresach wschodnich: jedną w Baranowiczach, drugą na Wołyniu.

Podsłuchu telefonicznego nie ma, a te szmery, czy trzaski, które abonenci odczuwają, wynikają z regulaminu, obowiązującego telefonistkę. Telefonistka obowiązana jest po dokonaniu połączenia przekonać się, czy rozmowa doszła do skutku, ew. ułatwić porozumienie się w razie, gdy abonent rozmowy nie słyszy.

— Zapewniam — mówi minister — że rzecz ta jest u mnie tępiona i nawet doprowadziłem do tego, że na węzłach telegraficzno - telefonicznych, gdzie był napis: „przeznaczone dla podsłuchu" oczywiście dla pracowników technicznych, poleciłem te napisy znieść, ażeby nie sugerować tej rzeczy.

Stacje nadawczą systemu Hell budujemy w Radomiu, a ukończenie jej przewiduje się na listopad.

Przemawiał następnie dyrektor Polskiego Radia p. Starzyński.

Pierwszym etapem w kierunku obniżenia abonamentu było wprowadzenie niższej taryfy dla radiosłuchaczy wiejskich, drobnych rolników. Jednak zdarzyły się tu pewne nadużycia. Naprzykład odbiorniki we dworach rejestrowane były na nazwiska lokajów.

Dla usunięcia podobnych niewłaściwości, obniżyliśmy abonament dla wszystkich detektorowiczów.

Dyrektor programowy Polskiego Radia p. Górecki mówi:

— Co do zarzutu, że prowadzimy niedostateczną akcję przeciw bolszewizmowi powiem tylko tyle, że audycyj słownych nadaliśmy w ciągu 9 miesięcy ub. roku 11 tysięcy. Gdyby słowa mówione wydrukować, to objęłoby to 250 tomów 200-stronicowych.

Komisja przyjęła budżet Ministerstwa Poczt i Telegrafów bez zmian. Następne posiedzenie odbędzie się 20-go b. m. przed południem. Na porządku dziennym budżet emerytur.

Katastrofa kolejowa na stacji Mysłowice.

Dnia 15-go b. m. w godzinach rannych na stacji Mysłowice pociąg osobowy idący do Katowic, najechał na pociąg towarowy. Skutkiem katastrofy kilka osób poniosło śmierć, a kilkanaście odniosło rany. Na zdjęciu widzimy rozbity wagon bagażowy i wagon osobowy.

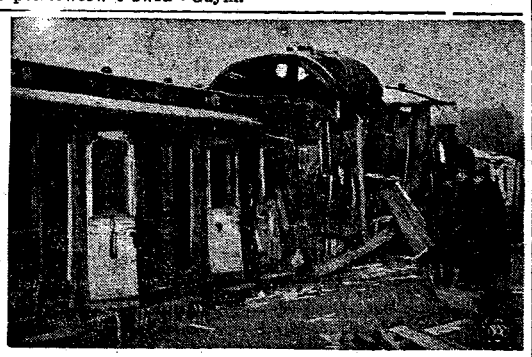

Pogrzeb ofiar

katastrofy kolej. pod Mysłowicami.

Katowice. — Ranni w piątkowej katastrofie kolejowej w Mysłowicach zostali jak wiadomo rozlokowani w czterech szpitalach.

Ogółem rannych, pozostających pod opieką lekarską w szpitalach jest 42 osoby. Czują się oni na ogół lepiej niż w dniu katastrofy, są jednak wyczerpani nerwowo po przebytych ciężkich przejściach.

Ciężkie obrażenia odniosło 15 osób są to przeważnie pracownicy kolejowi i robotnicy hut i kopalń. Życiu ich jednak — w tej chwili — nie zagraża bezpośrednio niebezpieczeństwo.

W sobotę rano w kostnicy szpitala w Mysłowicach przeprowadzono obdukcję zwłok zabitych ofiar katastrofy. Sekcje przeprowadził dr. Gabała w obecności sędziego śledczego Zdankiewicza. W wyniku sekcji stwierdzono, że wszyscy tragicznie zmarli, zginęli wskutek zgniecenia klatki piersiowej, względnie pęknięcia podstawy czaszki i wogóle na skutek obrażeń zewnętrznych.

Początkowa wersja o ranach odniesionych przez maszynistę pociągu Krzyżowskiego i palacza Warbacza okazała się nieprawdziwa.

Bawiąca w związku z katastrofą mysłowicką komisja z ramienia Ministerstwa Komunikacji, w której skład wchodzą naczelnik Dowson jako przewodniczący i nacz. wydziału zabezpieczeń radca Barysz oraz kilku urzędników ministerialnych, pozostanie na Śląsku aż do całkowitego ukończenia dochodzeń.

Pogrzeb 6 ofiar śmiertelnych katastrofy odbędzie się w Mysłowicach dzisiaj na koszt władz kolejowych.

Mussolini mówi

mówi o wydarzeniach politycznych ostatnich dni.

Berlin. — Niemieckie Biuro Informacyjne donosi: „Voelkischer Beobachter" zamieszcza wywiad swego korespondenta Rolanda Strunka z Mussolinim, który m. in. oświadczył:

W roku obecnym zaszło wiele wydarzeń. Wykuliśmy oś Berlin — Rzym. — Jest to zaczątek procesu konsolidacyjnego w Europie. Nie wierzę w Stany Zjednoczone Europy, ale wierzę w ideę europejską, stworzoną przez świadomość, że naszej kulturze, naszemu stanowi posiadania, naszej cywilizacji grozi jedynie niebezpieczeństwo bolszewizmu. Przeżywamy zwrotny moment dziejów, całkowity przełom ideologii politycznych i

Ś. P.

z Baranowskich Marja Krupska

WDOWA EMERYTKA.

Opatrzona św. Sakramentami, po długich i ciężkich cierpieniach, zasnęła w Panu dnia 17 stycznia 1937 roku, przeżywszy lat 78.

Wyprowadzenie drogich nam zwłok z domu żałoby przy ulicy Dąbrowskiego 13, do kościoła św. Zygmunta, nastąpi dnia 19 bm., o godz. 14.30, skąd po nabożeństwie pogrzeb na cmentarzu na Kulach. O smutnych tych obrzędach krewnych, przyjaciół i znajomych zawiadamiają pogrążeni w głębokim smutku

CÓRKA, SYNOWIE, SYNOWE I WNUKI.

społecznych. Demokracje przeżyły się. Są one dziś świadomie lub nieświadomie ogniskami zarazy, nosicielami mikrobów i pomocnikami bolszewizmu.

O porozumieniu angielsko - włoskim Mussolini oświadczył: Porozumienie to w każdym razie jest początkiem odprężenia. Mamy dzięki niemu przed sobą parę lat spokojniejszego rozwoju. W tym czasie można dalej pracować na rzecz dzieła pokoju. Pakt śródziemnomorski włosko - angielski wzmacnia jedynie oś Berlin — Rzym. Jest on logiczną konsekwencją naszych wysiłków na rzecz pokoju Europy.

O sprawie hiszpańskiej Mussolini oświadczył, że Włochy nie mają żadnych rozszczeń terytorialnych w związku z położeniem, wywołanym przez sowiecką interwencję w Hiszpanii.

Na zapytanie Strunka, czy utworzenie republiki sowieckiej w Hiszpanii, lub w jakiejkolwiek jej części, np. Katalonii, oznacza groźbę dla status quo, Mussolini odpowiedział: To się rozumie samo przez się.

Doniosła audiencja w Watykanie

Episkopat Rzeszy Niemieckiej u Ojca Świętego.

Paryż. — Havas donosi z Rzymu: Ojciec św. przyjął kardynałów: Bertrama, arcybiskupa Wrocławia, Faulhabera, arcybiskupa Monachium i Schultera, arcybiskupa Kolonii, oraz biskupów: Muensteru i Berlina.

Po audiencji u Ojca św. członkowie episkopatu niemieckiego byli przyjęci przez kardynała, sekretarza stanu Pacelli'ego.

Koła watykańskie podkreślają doniosłość dzisiejszej audiencji i upatrują związek pomiędzy nią a sytuacją kościoła w Niemczech. W związku z tym przypominają, że w ostatnim liście pasterskim episkopat niemiecki zajął wyraźnie antybolszewickie stanowisko i protestując przeciwko oskarżeniom, których objektem w czasach ostatnich był kościół katolicki ze strony narodowych socjalistów, zapewnił kanclerza Hitlera o swej lojalności i gotowości do współpracy w obronie Niemiec przeciwko wszelakiego rodzaju akcji wywrotowej.

ARGENTYŃSKI MINISTER WYRATOWANY Z TONACEGO STATKU.

Buenos Aires. — Jacht, na którym znajdował się argentyński minister rolnictwa Carcano, zatonął na wysokości Gualegatchu.

Minister, towarzyszące mu osoby i załoga są uratowani i znajdują się w Gualegatchu.

OBIAD DYPLOMATYCZNY NA ZAMKU.

Warszawa. — Na Zamku odbył się doroczny obiad dyplomatyczny, wydany przez Pana Prezydenta Rzeczypospolitej dla ambasadorów i posłów akredytowanych w Polsce.

Ciągły niepokój

na wyższych uczelniach.

Warszawa. — Niepokojące awantury na wyższych uczelniach nie ustają a sytuacja zmieniła się o tyle, że studenci żydzi przeszli do kontrataku. Wczoraj na Uniwersytecie Warszawskim student czwartego roku, Lejba Siemiatycki z Białegostoku, zauważywszy kastet u jednego ze studentów, rzucił się na niego z laską. Gdy koledzy napadniętego unieszkodliwili Siemiatyckiego, udał się on na skargę do audytora, przed którym oskarżył kilku studentów Polaków. Siemiatycki przyprowadził do audytora „świadka", co do którego zgodnie stwierdzono, że wcale nie był obecny w miejscu zajścia.

Do awantury doszło również na wydziale chemii podczas wykładu prof Jabłczyńskiego, gdzie studenci Polacy wpierw zajęli osobne miejsca pozostawiając żydom lewą stronę. Gdy profesor wszedł na katedrę, studenci żydzi wszczęli awanturę, uniemożliwiając wykład. Prof. Jabłczyński przerwał wykład i opuścił salę. W wyniku awantury, która się rozpętała po wyjściu profesora, pobici zostali dwaj studenci Chaim Gutstadt i Menasze Domanik.

Przeciwko osobnym miejscom dla żydów zawiązały się już na Uniwersytecie dwie organizacje. Są to: „Akcja obrony interesów polskiej młodzieży akademickiej", której patronują socjaliści i komuniści oraz „Międzyorganizacyjny Komitet Patriotycznej Młodzieży akademickiej". Obie te organizacje kolportują ogromne ilości ulotek.

Czy królowa Wilhelmina

przyjedzie do Krynicy?

Lwów. — Agencja telegraficzna „Express" podaje: Z Krynicy donoszą, że utrzymuje się tam nadal wiadomość o przyjeździe królowej Wilheminy, która ma przybyć w odwiedziny do młodej pary, zachowując jednak jak najściślejsze incognito.

Książęca para mieszka nadal w hotelu „Patria". Przeniesienie się do „Zameczku" musiało być odroczone z powodu chwilowej niedyspozycji księżnej Juliany. Ks. Bernard tymczasem sam odbywa wycieczki narciarskie.

Pobyt książęcej pary w Krynicy spowodował, iż Krynicą zaczęto się żywo interesować zagranicą i to nietylko w Holandii, ale i w Anglii, Austrii i innych krajach. Codziennie do zarządu Zdrojowiska w Krynicy nadchodzą prośby o przysłanie broszur i prospektów o tym uzdrowisku.

Warto zanotować, że pojawiły się pogłoski, jakoby książęca para zamierzała nabyć w Krynicy parcelę i wybudować własną willę, w którejby spędzała okresy zimowe. Wiadomość ta jednak nie znalazła potwierdzenia.

Wedle ostatnich wiadomości przybywa w czwartek do Krynicy Jan Kiepura z małżonką.

Groźny pożar we Lwowie

Straty wynoszą 200 tys zł.

Lwów. — W oddziale fotomechanicznym wielkich zakładów graficznych „Książnica Atlas" przy ul. Zielonej, wybuchł groźny pożar. Pożar wskutek eksplozji benzyny rozszerzył się z gwałtowną szybkością i objął trzecie piętro wraz z precyzyjnymi aparatami kliszami i przerzucił się na czwarte piętro, gdzie mieściła się introligatornia. Robotnicy zdołali zbiec schodami na dół. Pożar został ugaszony po 3-godzinnej akcji ratunkowej.

Szkody materialne są bardzo duże. Na szczęście silne stropy żelbetonowe nie dopuściły do runięcia ciężkich maszyn cynkograficznych i introligatorskich. Szkody w zniszczonym budynku według prowizorycznych obliczeń wynoszą około 60 000 zł. w aparaturze i maszynach około 120 tys. zł., w książkach około 40.000 zł., razem conajmniej 200.000 zł.

Rozdawcy posad przed sądem

Sensacyjny proces w Krakowie.

Kraków. — Sąd okręgowy w Krakowie wydał wyrok w sensacyjnym procesie przeciw b. adw. Grzeszczyńskiemu i Janiszewskiemu i tow., oskarżonym o oszustwo.

Grzeszczyński i Janiszewski pobrali od wielu osób pieniądze w zamian za obietnicę wyrobienia posad.

Oskarżeni obietnic nie dotrzymali a poszkodowani wnieśli z kolei skargę do prokuratora.

Na rozprawę powołano szereg świadków. Między innymi zeznawał dyrektor zarządu miejskiego Hergelt, który stwierdził, że rzeczywiście Janiszewski zgłaszał się o posadę, lecz jej nie otrzymał.

Przesłuchano również radcę budownictwa p. K., który kategorycznie zaprzeczył, ażeby kiedykolwiek poszkodowanym przyrzekał posadę.

Wówczas na żądanie prokuratora skonfrontowano p. K. z jedną z poszkodowanych, Genowefą Komendą.

Komenda zeznała, że p. K. przyrzekł jej posadę tercjana w szkole miejskiej. Słuchając tych zeznań p. K. z oburzenia zemdlał.

Sąd uznał winę oskarżonych za udowodnioną i skazał Janiszewskiego na 5 lat więzienia, Grzeszczyńskiego na 3 i pół lat, pozostałych oskarżonych na karę od 10 miesięcy do 1 roku.

Przez usuwanie krzywd społecznych — do jedności i siły narodowej.

WRAŻENIA I UWAGI.

Defilada żydowskich mamek na chodnikach naszych ulic

Dużą plagą dla Częstochowian-katolików jest codzienny spacer żydów i ich nianiek z wózkami, którzy to „spacerowicze" przeszkadzają i tamują ruch przechodniów, a często spieszących się w załatwieniu swoich interesów.

Na szczególną uwagę (a przy tym na odpowiednie zareagowanie społeczeństwa katolickiego) zasługuje to, co się dzieje na ul. Najśw. Maryi Panny od wylotu ul. Piłsudskiego aż do parków. Przechodząc w dni ub. świąt, zaobserwowałem scenę bardzo przykrą, którą powinien odczuć każdy ambitny Częstochowianin-katolik. Otóż po ukończonym nabożeństwie w kościółku N. M. Panny gdy wierni poczęli opuszczać kościół, kierując się do wyjścia na ulicę, spotkali się z istną barykadą, utworzoną z wózków, nianiek i zuchwałych wyrostków żydowskich, dla których grzeczność i ustąpienie w wymijaniu się nie istnieje.

Lecz ludność nasza zamiast oburzyć się na podobnie bezceremonialne zachowanie się wspomnianych wyrostków i nianiek, które z ich wykrzyknikami i skrzypiącymi przeraźliwie wózkami słychać na 200 mtr., naogół przyjmuje obojętnie tę rozzuchwaloną inwazję. Nasze społeczeństwo katolickie przyzwyczajone jest widocznie do podobnych korowodów, czy też boi się zareagować tak, jak powinien prawdziwy obywatel — Polak i katolik. Tymczasem jest faktem, że żydzi w czasie swoich świąt mają swobodę wyjścia z synagogi na ulicę, bowiem my, katolicy, napewno wstydzilibyśmy się wysłać tam swoje niańki na spacery i my sami przechadzać się tak ordynarnie, jak to oni czynią. Żydzi w Częstochowie powinni zrozumieć, że ulice naszego miasta nie są tylko do ich dyspozycji, a jeśli im tak zależy na świeżym powietrzu, to przynajmniej niech liczą się z tym, że chodniki nie są odpowiednim miejscem, gdzieby ich niańki i połowice z wózkami defilowały i przeszkadzały w normalnym ruchu ulicznym. — Jest od tego środek Alei, gdzie można z powodzeniem podobne spacery urządzać, a jeśli któremu, czy której jest za mało miejsca na środku Alei, to niech zabiorą wózki i jadą poza miasto np. na szosę Olsztyńską, a tam napewno znajdą odpowiednie powietrze i miejsce.

Częstochowianie-katolicy zbyt daleko posuwają swoją uprzejmość względem żydów i nie powinni pozwolić na ordynarne potrącanie przez młokosów semickich i niańki, pchające wózki czwórkami po chodnikach.

Franciszek Habrowski.

Kino „EDEN" — I Aleja 12.

Poniedziałek i wtorek o godz. 6-ej lub o 9-ej wiecz.

OSTATNIE 4 ZAMKNIĘTE PRZEDSTAWIENIA

Najpotężniejszego i największego filmu świata!

ANTHONY ADVERSE

(PRZYGODY CZŁOWIEKA BEZ NAZWISKA).

3 godziny niezapomnianych wrażeń!

Miejsca numerowane, Bilety ważne tylko na oznaczony seans.

Ceny miejsc podwyższone. — Bilety sezonowe, ulgowe i bezpłatne nie ważne.

KRONIKA

Częstochowa 19 STYCZNIA Wtorek

Dziś — Henryka bp. m.
Jutro — Fabjana i Seb. m.
Wschód słońca o godz. 7.38
Zachód „ „ 16.12

Kalendarzyk historyczny:
Zwinięcie Rady nieustającej 1789 r.

— **Uroczyste posiedzenie ku uczczeniu Brata Albrta.** Dziś, w poniedziałek o godz. 5-ej po poł. w sali teatru Kameralnego odbędzie się uroczyste posiedzenie ku uczczeniu 20-lecia zgonu Brata Alberta, wielkiego opiekuna bezdomnych nędzarzy. W programie referaty i koncert. Wstęp bezpłatny za zaproszeniami.

— **Posiedzenie Rady Miejskiej.** Dziś, w poniedziałek 18 bm., odbędzie się posiedzenie Rady Miejskiej. Na porządku obrad wśród 18-tu punktów figurują m. in. następujące sprawy: budżet dodatkowy na rok 1936 37, virement budżetowe na rok 1936 37, pożyczka 45.000 zł. z Tow. Popierania Budowy Publ. Szkół Powszechnych na budowę szkoły na Stradomiu, takaż pożyczka na budowę szkoły nr. 1 przy ul. Chłopickiego, wniosek Radzieckiego Koła Narodowego w sprawie zachowania spokoju w dzielnicy Podjasnogórskiej w czasie świąt i podczas nabożeństw na Jasnej Górze, wniosek Koła Narodowego przeciwko produkcji i handlowi dewonciolaliami przez żydów, sprawa zakupienia nieruchomości na Miejski Dom Ludowy od K. K. O., wnioski w sprawie pożyczek materiałowych w postaci rur wodociągowych i cementu itd. — Początek posiedzenia wyznaczony został na godz. 20-tą.

Mroźna niedziela

Ostre mrozy, jakie zapanowały od kilku dni, wycisnęły swe piętno na życiu miasta. Na ulicach ruch ograniczony jest do minimum, skurczeni przechodnie z wysoko postawionymi kołnierzami palt spieszą szybkim krokiem a gromady spacerowiczów widzi się tylko w godzinach południowych, gdy słońce mimo mrozu dość silnie już przygrzewa. Również niedziela upłynęła pod znakiem mrozu, który utrzymywał się przez cały dzień w granicach 6 — 10 stopni, przy słonecznej pogodzie, ale z dokuczliwie zimnym wiatrem.

Na ulicach ustawiono magistrackie kosze z żarzącym się koksem, przy których gromadziły się grupki przechodniów dla ogrzania zziębniętych rąk i nóg. Młodzież tłumnie korzystała wczoraj z otwartych ślizgawek. Nadal jednak brak jest śniegu, co odziera zimę z uroku, budząc zarazem poważniejsze obawy co do stanu zasiewów ozimych oraz krzewów i drzewek w ogrodach, które mogłyby wymarznąć w razie dalszego braku pokrywy śnieżnej przy wzmagających się jeszcze mrozach. Narazie w nocy z soboty na niedzielę termometry wskazywały już 15 stopni poniżej zera, a w nocy na poniedziałek —12 stopni, jednakże panujący nadal w poniedziałek wiatr południowo-wschodni potęguje uczucie szalonego zimna, przenikającego aż do szpiku kości.

— **„Wieczór karnawałowy".** Koło b. wychowank Uczelni SS. Zmartwychwstanek w Częstochowie urządza w sobotę, dn. 23 bm., o godz. 21 w salonach Kasyna Oficerskiego przy Al. Wolności nr. 44 zabawę taneczną p. n. „Wieczór karnawałowy". Do tańca przygrywać będzie doborowa orkiestra. Część dochodu na bezrobotnych.

— **Z teatru Kameralnego.** We wtorek 19 bm., o godz. 8.30 wiecz. 3-aktowa komedia Mariana Hemara w reżyserii Jana Boneckiego: „Firma".

W środę i w czwartek o godz. 8.30 w. „Firma".

Hrabina Brassow przegrała

proces ze Skarbem Państwa o dobra pod Częstochową.

Sąd Najwyższy ogłosił w sobotę wyrok w głośnym, toczącym się od dawna procesie Natalii hr. Brassowej, morganatycznej małżonki zmarłego przed laty wielkiego księcia Michała, o zwrot dóbr i lasów pod Częstochową oraz t. zw. domu księcia w Częstochowie.

Majątki te były nabyte przez cara dla wielkiego księcia Michała, to też później wraz z wszystkimi innymi dobrami rodziny carskiej, znajdującymi się na ziemiach polskich, przejęte zostały na własność Skarbu Państwa.

Rzecznik wdowy po w. ks. Michale adw. Szyszkowski, podejmując proces

ZE ZWIĄZKU PAŃ DOMU.

We wtorek 19 b. m. o godz. 17 w lokalu związku, Kilińskiego 13, odbędzie się pokaz pod nazwą „Torty bez pieczenia" poprowadzi p. Wł. Michalska, poczem nastąpi pokaz praktyczny i ciekawych nowości z dziedziny gospodarstwa.

W środę dn. 20 b. m. wyjątkowo o godz. 8-ej wiecz. odczyt p. mec. Gawrońskiego p. t. „Prawo handlowe" z cyklu „Co każda kobieta o prawie wiedzieć powinna.

Listy do Redakcji

Odprawa „A. B. C." insynuacjom „Frontu Robotniczego"

Szanowny Panie Redaktorze!

W dniu 15 ub. m-ca czasopismo „Front robotniczy" w Warszawie zamieściło artykuł, w którym insynuowało, jakoby funduszów na kupno naszego pisma miał dostarczyć p. Alfred Falter. Z faktu tego „Front robotniczy" wyciągnął ubliżające dla nas wnioski, twierdząc, że walczymy z żydami, a równocześnie żydzi dostarczają nam pieniędzy i t. p.

Powyższe czasopismo doszło do nas z opóźnieniem. Po jego otrzymaniu zamieściliśmy na pierwszej stronie „ABC" wyjaśnienie, w którym nie tylko kategorycznie zaprzeczyliśmy wiadomościom „Frontu robotniczego", ale zapowiedzieliśmy wniesienie skargi sądowej przeciw temu pismu.

Mimo, że nasza odpowiedź zamieszczona była w formie możliwie najbardziej widocznej, to znaczy w formie czte roszpaltowej wiadomości na czołowym miejscu na pierwszej stronie, trzy pisma, a mianowicie: „Gazeta Wieczorna" w Warszawie, „Nowy Kurier" w Poznaniu i „Nowe Państwo Pracy" w Warszawie — piszą obecnie, a więc w 9 względnie 12 dni po naszym wyjaśnieniu, że „ABC" nie zareagowało dotychczas na... artykuł „Frontu robotniczego", („Nowe Państwo Pracy" i „Nowy Kurier" w Poznaniu) względnie „kto milczy, zdaje się potwierdzać, a o ostatnim podboju ABC przez p. Faltera prasa już napomykała. Zaprzeczeań czy sprostowań nie było". („Gazeta Wieczorna").

Oczywiście ani p. Falter, ani żaden jego obecny, czy były współpracownik w Spółce Wydawniczej „ABC" nie mają ani jednego udziału i w żadnej formie nie dali jej ani grosza. Politykę p. Faltera zwalczaliśmy i zwalczamy stale.

Wobec zamieszczenia przez nas wyjaśnienia, oraz zapowiedzi skargi przeciw „Frontowi robotniczemu", wyżej zacytowane twierdzenia „Gazety Wieczornej", „Nowego Państwa Pracy" i „Nowego Kuriera", wedle których nie reagowaliśmy na postawiony nam zarzut, są całkowicie i oczywiście niezgodne z prawdą.

Metody, zastosowane przez wspomniane pisma ,stoją na tym poziomie moralnym, że wymagają reakcji całej uczciwej opinii publicznej, jeżeli w prasie polskiej kłamstwo i brak wszelkich skrupułów moralnych nie mają odnieść zwycięstwa nad uczciwością i prawdą.

Wobec tego pozwalamy sobie prosić całą uczciwą prasę polską, a w szczególności poczytne pismo WPana o przedruk niniejszego listu.

Zechce Pan, Panie Redaktorze, przyjąć wyrazy prawdziwego szacunku i poważania

ABC, Naczelny Redaktor
Wojciech Zaleski.
Warszawa, dn. 9 stycznia 1937.

Żydowskie anonimowe towary

znikną z półek kupieckich. — Zwalczanie nieuczciwej konkurencji.

W tych dniach w celu zwalczania nieuczciwej konkurencji, weszło w życie rozporządzenie Rady Ministrów w przedmiocie oznaczania pochodzenia artykułów żywności w wewnętrznym handlu detalicznym, wobec tego należy umieszczać na każdym towarze firmę przedsiębiorstwa — oraz miejsce fabrykacji towaru. Jak dotąd, żydzi często podawali ano nimowe, nigdzie nierejestrowane firmy i w takim opakowaniu towar niewiadomego pochodzenia i wątpliwej wartości konkurował z wyrobami solidnych firm chrześcijańskich."

Skradłeś wóz — pchaj go z powrotem

Wychowawcze metody policji amerykańskiej.

W Stanach Zjednoczonych skradziono w ubiegłym roku przeszło 150.000 samochodów. Plaga kradzieży samochodów przybrała w Ameryce takie rozmiary, że stosowane przez władze dotychczasowe środki prewencyjne i odstraszające okazały się bezcelowe. Zdaje się jednak, że sposób na złodziei samochodowych stosowany przez policję w stanie Texas, zdała, i ile rozszerzy się na pozostałe stany, zapobiec skutecznie znikaniu aut. W Texas złodziej samochodu musi pod dozorem policji odstawić wóz na miejsce skąd go wziął. To nie znaczy jednak, że amator „kawalerskiej jazdy pod gazem" zawróci z drogi i ile koni mechanicznych w motorze, popędzi na miejsce popełnionego przestępstwa, by skradziony wóz „własnoręcznie", że tak powiemy, oddać właścicielowi. Byłoby to zbyt łatwe i zbyt wygodne. Skradziony wóz musi być pchany do miejsca przeznaczenia. Dobrze, jeśli jak to się w Ameryce praktykuje, kradzieży samochodu kononała grupa złożona z kilku ludzi, gorzej, gdy jest ich tylko dwuch, albo nawet jeden.

Taki wypadek zdarzył się w tych dniach. Pewien 19-letni chłopak upodobał sobie wóz stojący przed garażem Mister Browna w Kerville. Niewiele myśląc zajął miejsce przy kierownicy, dał gazu i tyle go widziano. Policja w Kerville ma jednak dobre oko. Kradzież zauważono. Za złodziejem wysłano patrol policyjny, który niefortunnego amatora cudzego mienia dogonił na 16 km, za miastem. Wprawdzie pościg skorzystał ze szczęśliwego zbiegu okoliczności, że wóz musiał się zatrzymać wskutek defektu w motorze. Przyłapany złodziej musiał wyłączyć motor i pchać samochód z powrotem do Kerville. Praca ta zajęła mu czas od 2-ej popołudniu przez całą noc do 8-ej rano. O 9-ej stawiono przestępcę przed sądem który skazał go na pół roku więzienia.

Podobno nowe metody, stosowane przez policję w Texas podziałały wybitnie zniechęcająco na tamtejszych entuzjastów motoryzacji.

KSIĘGI BUCHALTERYJNE
AMERYKANKI,
ks ążki do uproszczonej buchalterii, papiery buchalteryjne, kopiały, segregatory, skoroszyty teczki i t. p.
w Księgarni i Sklepie „GOŃCA"
II-ga Aleja nr. 26, tel. 20-50.

Tabela wygranych Loterii Państwowej

(Nieurzędowa).

W ósmym dniu ciągnienia 4-tej klasy 37-mej polskiej państwowej loterii, wygrane padły na numery następujące:

Po 10.000 zł. na N-ry: 70227 134490.

5.000 zł. na Nr. 65396.

Po 2.000 zł. na N-ry: 19740 75500 75643 76482 98365 108752 140650 143295 164142 172368 177299.

Po 1.000 zł. na N-ry: 11815 12334 21697 23998 25105 42750 44125 52186 6 632 63346 68434 89317 94619 96128 103414 103261 106754 123379 123783 128866 141268 141682 144906 145690 146734 147592 152317 152667 158337 161322 163141 164061 173152 177430 183280 192495.

Po 200 złotych na N-ry:

41 47 83 213 36 382 94 437 659 712 34 42 72 849 136 2547 741 842 56 2070 152 272 691 879 917 51 3085 220 26 65 72 365 632 11 94 866 909 46 4450 547 683 722 34 8.2 33 5028 32 68 3.0 657 625 771 898 946 96 6020 129 267 799 7155 93 96 266 300 68 1858 962 8215 355 463 77 507 702 19 854 9054 152 58 213 39 415 40 545 678 739 913 10007 59 81 142 248 58 468 633 787 857 914 11124 41 69 254 91 329 741 842 931 42 12382 170 2.9 76 83.538.98 687 813 36 903 71 13011 16 21 195 457 72 1659 99 721 36 940 14.44 865 15067 97 107 433 51 558 667 783 96 826 81 946 78 16042 187 476 91 511 13 667 81 737 74 17118 371 570 711 36 852 58 66 946 18141 279 312 452 67 507 704 950 19294 430 513 24 69 655 93 881 20058 65 126 228 323 32 468 723 82 857 934 21016 139 376 703 63 74 858 22043 200 99 393 419 93 94 691 803 952 23117 34 44 227 532 84 979 24 58 87 125 223 328 58 444 79 525 72 716 25141 96 256 92 310 87 455 734 874 9.4 31 26185 306 600 45 59 718 832 982 27029 191 469 524 28 76 89 772 821 2924 54 428 41 63 68 678 703 924 29039 439 94 562 74 638 57 769 964 30099 116 288 343 90 944 31084 199 214 567 876 88 943 67 996 32096 421 60 093 945 91 33116 231 360 83 403 501 646 833 81 34398 356 796 35050 194 211 66 74 337 73 74 438 24 54 704 18 60 61 73 826 68 900 36011 24 296 366 616 901 37013 62 169 247 415 517 46 95 658 869 955.

38105 24 208 13 649 39015 66 101 306 20 34 83 96 745 49173 93 271 78 337 888 944 41351 75 82 128 32 74 236 380 85 510 89 641 758 894 42039 148 55 328 414 629 30 972 43071 344 503 26 632 95 70 89 92 44072 493 505 15 43 791 864 969 45067 153 385 413 581 684 734 89 903 84 46012 345 442 730 93 835 36 948 91 47142 280 369 511 59 738 79 820 30 996 48023 145 332 45 904 39 49342 223 331 81 579 50024 96 267 72 412 24 40 535 667 739 44 64 940 51000 261 89 321 425 581 605 65 82 52201 566 614 845 940 81 53103 447 505 56 658 779 921 54 26 39 219 29 336 40 69 88 667 729 878 86 55070 111 229 445 628 740 939 40 57 81 56046 255 399 580 622 69 57176 272 336 473 558 611 755 58122 46 337 60 428 81 507 48 673 85 702 35 50 952 59050 179 309 472 534 647 73 98 800 14 40 45 978 60049 231 86 346 790 978 61057 111 70 240 58 391 423 56 540 695 811 78 62133 82 415 520 67 697 705 807 49 52 942 63222 349 73 520 875 951 64309 10 49 471 557 782 842 47 55 89 966 65321 483 572 645 765 898 961 66006 32 96 117 82 247 63 307 433 977 67190 321 64 437 72 892 900 39 68078 190 212 335 36 52 462 503 41 50 695 745 67 916 69199 214 52 433 52 597 607 702 16 93 70090 216 42 45 443 570 877 82 907 71176 77 255 451 63 585 654 876 80 904 38 72584 699 754 62 87 814 73136 56 248 919 74072 115 34 41 223 441 91 528 834 74 75109 40 253 70 336 39 635 775 93 814 33 65 913 17.

76112 23 41 333 94 462 69 821 918 77015 77 200 74 92 416 69 553 715 68 843 925 78060 149 72 221 317 447 521 34 94 79152 97 33 463 721 64 806 923 80159 294 304 13 29 504 700 72 850 906 61 81116 19 22 239 475 506 41 99 701 59 69 833 927 82031 183 238 310 73 439 82 521 29 69 818 47 951 83023 50 76 368 83 43 614 33 93 052 84214 21 372 659 85032 74 188 619 809 86059 96 148 267 372 626 71 78 839 72 87087 145 268 320 55 67 530 680 92 956 88097 163 304 71 700 853 965 89115 44 55 274 308 760 68 872 995 90024 85 134 233 94 303 464 623 50 52 954 91000 62 117 39 89 90 318 19 462 70 685 794 854 66 92036 283 90 385 95 426 548 633 57 862 913 30 93018 138 294 455 710 36 94008 50 73 108 427 80 641 749 930 95037 75 138 226 348 518 65 81 96 934 54 57 96060 237 377 440 633 78 852 97103 41 247 339 948 80 98132 87 321 497 528 976 98 99199 246 309 25 39 414 59 530 951 86 100086 157 395 538 40 660 746 846 934 49 101373 9 479 93 731 879 945 102052 286 347 475 519 882 977 103026 136 58 223 79 365 880 924 12 28 104024 26 172 731 840 62 105103 15 35 374 64 414 693 849 924 106075 134 96 290 95 323 68 569 87 699 746 59 69 856 933 46 107169 206 31 342 90 661 947 108276 319 421 929 39 109251 98 177 270 508 90 672 18 88 702 893 110009 101 374 77 432 111025 363 425 507 657 783 822 112171 644 52 83 865 77 983 113159 213 39 62 396 602 70 82.

114035 79 145 263 365 434 539 94 66 5115223 379 400 757 926 116037 69 229 54 788 177349 423 529 118035 57 96 441 595 752 90 819 92 119015 178 422 47 71 500 27 77 723 818 37 74 956 120018 77 325 25 83 632 798 857 994 121012 127 29 84 580 86 658 771 944 62 81 122417 677 731 123145 61 218 321 579 693 734 911 44 72 124257 70 310 432 75 125143 220 338 516 641 704 39 952 62 126241 79 441 60 894 127185 238 55 431 505 678 948 128214 261 93 365 501 32 753 46 920 88 129191 328 48 457 509 70 602 747 869 982 130119 241 42 300 9 82 526 612 35 98 706 25 80 81 92 844 89 131062 178 91 95 310 433 525 672 737 58 92 944 132494 529 47 719 852 133139 231 97 325 513 688 7 3 817 80 134012 197 484 94 564 683 720 26 957 83 135944 55 59 93 148 462 521 785 808 93 136041 113 282 309 418 43 77 561 705 11 970 137530 671 98 814 978 138336 196 329 427 676 84 747 912 83 139232 326 79 410 29 595 685 713 39 962 93 140163 84 115 482 602 30 419 40 47 85 141015 192 276 759 142024 114 36 242 83 3 0 42 54 957 64 642 143026 50 134 421 735 58 144028 109 27 230 45 634 711 807 145079 246 335 603 772 77 849 55 88 916 37 146063 119 71 206 43 60 399 434 660 71 8. 715 871 954 147055 63 109 255 315 84 437 68 70 689 778 844 148102 40 294 440 52 534 98 148183 208 21 367 420 59 67 534 729 921 150150 569 631 65 71 817 35 931 151001 47 57 105 96 465 629 766 97 968.

152058 127 247 69 93 350 55 467 588 649 79 779 52 93 953 153067 190 216 426 602 15 66 715 92 927 62 154008 43 51 222 26 307 27 39 910 76 155069 294 321 22 30 460 619 156005 100 11 15 201 93 301 35 510 667 927 51 157428 500 634 158344 59 68 115 209 795 820 76 933 37 159175 78 233 51 361 807 12 29 67 95 911 85 160281 332 48 486 503 638 747 71 80 934 161039 45 130 284 646 852 162090 129 223 65 68 438 72 699 700 95 829 163102 285 98 467 586 775 869 164164 571 673 924 74 165115 37.306 69 500 93 657 714 82 971 166209 14 99 571 604 74 80 996 167022 97 184 86 215 307 435 46 49 634 76 765 80 827 48 945 169106 493 169368 116 304 14 637 50 753 812 904 75 170215 53 84 360 465 609 25 713 20 915 171075 78 121 282 444 579 767 172272 352 67 96 448 772 76 173124 51 73 268 320 81 632 47 709 902 174034 160 92 347 418 96 544 88 837 952 175032 160 332 453 507 738 835 67 71 956 176341 178 252 80 716 81 177006 49 87 105 16 253 354 599 618 19 91 96 713 178374 644 870 179163 98 364 85 506 10 46 919 180210 64 92 424 26 74 567 666 725 52 878 962 181086 356 63 767 866 182019 148 90 231 325 515 652 736 953 95 183064 253 95 403 748 881 184307 441 711 806 918 185138 424 98 502 655 763 815 18 960 186042 86 240 305 43 639 747 848 187033 77 145 77 416 833 188072 200 59 482 703 819 995 189386 437 43 573 855 190026 41 54 105 39 409 91 605 24 773 823 950 191008 48 480 553 660 841 192008 7304 26 579 815 23 47 63 68 85 938 84 193010 73 153 75 230 453 998 645 753 806 19 33 58 80 953 66 194078 99 115 79 365 444 64 525 48 640 876 906 27 85.

CIĄGNIENIE DRUGIE.

Wygrane po 200 zł.

259 329 433 35 528 761 892 1213 504 612 2115 264 798 3398 599 877 900 4081 85 86 478 86 985 5525 52 682 6642 756 800 903 7387 446 71 544 718 47 8154 88 518 9053 210 14 41 568 10090 552 11726 33 52 820 12054 58 150 529 91 678 750 881 932 83 13317 473 655 14068 245 87 447 67 695 768 15193 234 992 16009 231 692 826 76 17042 309 18295 420 694 19240 326 52 477 691 935 20208 64 90 337 446 625 805 21114 462 617 34 920 22652 789 23077 343 468 543 46 822 24201 402 76 816 25259 64 93 834 26308 847 951 27235 28296 320 76 490 964 29034 774 30084 134 233 418 59 595 636 811 912 41 64 31021 130 43 331 509 834 32007 175 357 436 943 33055 102 84 245 321 804 93 34105 397 707 802 80 87 35044 650 995 36028 32 46 72 274 328 664 857 87 37124 218 452 542 663 853.

38552 39016 173 497 614 725 096 971 98 40049 384 481 779 98 843 41036 404 654 822 42036 289 93 323 43102 254 4903 03 728 981 45489 655 753 816 46497 796 846 47178 728 35 48064 170 604 56 49162 84 284 360 415 683 50333 71 534 811 51039 313 424 506 955 63 52150 77 265 420 53000 155 334 400 522 43 785 918 34 99 54167 96 282 437 659 836 55100 70 533 982 56047 259 338 422 716 902 57641 556 925 64 58138 351 623 59118 224 498 507 65 81 630 810 60187 401 78 507 61588 852 62413 626 832 71 63492 578 740 64498 661 65716 839 999 66011 194 536 885 67068 587 708 68359 580 678 886 69119 55 89 455621 78 814 70424 93 660 781 71201 805 88 624 69 757 935 42 90 72267 412 619 69 70 826 7307 19 89 341 74196 578 790 988 75163 203 501 640 731 857 963.

76145 232 81 426 563 679 785 77067 174 381 486 94 549 945 68 78150 611 724 826 85 79088 439 687 908 80207 435 671 79 81070 336 685 772 884 82004 250 474 85 820 83108 52 302 444 987 84093 269 493 515 639 95 756 88 801 85151 83 227 699 743 871 912 86074 234 331 66 530 731 88230 400 89661 913 90167 88 473 827 91351 416 670 94 872 92223 54 428 586 822 980 93258 621 67 840 94314 541 642 933 68 85 95220 93 334 728 889 96289 315 49 503 40 97535 730 969 98046 280 479 836 99152 752 923 100676 99 819 959 101052 113 21 378 538 640 706 47 996 102051 93 316 464 540 614 103028 64 218 74 330 612 718 104458 562 676 920 105343 554 724 839 65 72 106334 750 65 107179 86 365 872 99 921 108595 948 110370 638 718 111366 545 795 949 112073 258 726 113298 530.

114410 565 115262 514 96 851 116244 327 45 55 415 748 830 986 117228 118263 361 119132 246 53 621 73 894 987 20088 307 444 887 121343 500 70 612 782 840 89 934 61 122138 265 123037 219 378 84 700 81 941 124266 737 55 803 23 125354 126199 517 958 127194 301 422 43 45 128622 715 945 54 74 129110 26 229 456 705 864 130022 174 271 451 721 870 993 131011 55 416 717 817 132229 85 903 133103 359 516 44 134007 423 591 611 135460 609 922 50 137075 551 668 73 774 87 138059 757 7. 844 921 139116 308 78 662 14070 459 711 141160 80 216 513 78 142034 159 250 326 62 482 712 33 802 903 143277 354 540 792 144884 145147 498 511 63 631 726 28 146051 365 93 776 956 147053 487 728 886 148717 96 149260 69 335 495 584 769 150024 241 334 479 553 862 151359 590 756 76 951.

152077 524 836 153130 211 67 72 663 774 892 942 154310 500 728 839 927 155388 447 71 156401 970 157333 780 896 158661 159028 41 143 756 875 160465 649 777 161159 203 35 63 516 737 162136 677 163149 87 90 262 314 626 165004 16 480 946 166504 36 167616 706 67 956 98 18100 64 339 389 592 863 169043 161 91 206 559 723 38 899 170439 922 171092 195 172129 489 928 38 173296 450 67 753 174095 172 498 543 613 73 821 175026 136 451 524 92 837 86 176153 542 852 983 177016 130 178003 12 73 350 777 179187 558 180132 56 202 327 624 944 70 181031 382 485 182343 451 709 19 183228 526 184032 36 648 760 957 185335 545 76 186197 553 187065 495 693 188015 70 242 347 503 615 723 189033 442 94 529 190213 65 478 593 806 191031 87 97 177 474 595 648 771 192388 193392 478 602 931 194108 9 373 617 77 718.

CIĄGNIENIE TRZECIE.

25.000 zł. na nr. 59991.

10.000 zł. na nr. 11099 163198.

5.000 zł. na nr. 159543.

Po 2.000 zł. na nr. 24145 30277 43427 53250 71747 75372 77031 83851 106934 111038 162269 165367 171824 189830.

1.000 zł. na nr. 617 10752 12516 21779 26120 29026 30262 31485 33393 37894 46989 55394 58519 58709 64182 69492 74608 79992 82787 91035 100289 102304 111424 117945 127936 130821 134904 137834 144839 157967 163157 163632 164209 166316 170823 194120.

Po 200 złotych na N-ry:

46 62 418 28 762 824 1020 364 430 545 964 2301 456 784 853 9226 75 3125 582 927 4014 74 114 71 367 534 636 739 827 5109 59 6687 7204 28 48 538 81 612 8043 406 573 837 9093 248 540 10024 49 531 91 613 56 86 751 64 11851 12026 273 314 508 488 539 14063 298 541 95 629 99 708 903 76 15302 555 650 16184 338 449 74 17059 92 106 795 848 950 18220 368 516 688 846 987 19149 719 808 973 20042 184 262 356 417 50 546 623 788 890 21534 690 964 22008 23667 978 24298 99 25300 719 816 26022 390 567 914 27040 165 351 682 773 985 28131 275 409 28 635 29531 995 30283 401 610 933 72 31023 29 86 483 32192 306 45 83 641 993 33238 478 98 625 819 66 949 34097 274 605 35153 84 563 729 36176 549 743 951 37291 741.

38027 636 39106 235 422 81 712 953 85 40247 53 504 41197 220 560 676 724 34 861 42347 683 739 43212 390 497 694 44465 76 562 833 45059 108 70 46195 277 626 833 56 925 47321 477 975 48232 605 90 49041 97 496 518 38 98 730 873 50522 31 897 51259 370 453 77 827 52280 53119 403 975 87 54117 87 566 848 972 55265 403 672 871 989 56453 526 785 57169 80 236 95 343 745 58794 98 59095 289 94 772 60068 189 429 61562 638 799 62201 515 63050 54 153 352 448 613 920 24 64067 151 216 333 462 65415 648 981 66475 588 67134 223 358 428 785 859 912 24 68016 99 181 521 670 870 68012 19 39 222 341 497 504 661 950 70299 878 927 71083 270 326 465 529 660 825 70 914 72093 332 461 571 792 909 73208 31 590 668 745 825 76 74094 105 292 334 434 655 800 910 50 75106 375 87 489 707 926 55.

76229 49 397 750 870 942 77124 301 60 438 42 67 811 78043 335 631 759 801 933 79342 499 929 80007 16 177 382 572 779 885 81179 223 679 724 846 919 82187 235 94 96 492 682 933 63 83095 445 84650 78 212 358 539 48 978 85233 448 569 895 86 05 8 404 576 679 727 95287234 790 88308 922 38 89056 264 761 86 90017 35 46 61 85 663 97 847 91015 436 598 621 950 92 89 312 416 576 77 611 93128 288 958 67 94065 711 95123 485 72 578 726 844 96504 64 916 17 97006 117 237 459 508 98178 617 99033 867 75 785 100036 528 93 671 712 989 101222 527 602 102255 484 573 769 103229 343 551 743 76 893 104158 74 37 682 90 796 105268 700 934 94 106080 110 578 647 892 107020 41 387 108054 537 109186 110204 64 637 722 967 111505 738 112254 356 465 522 636 894 949 85 113306 16 18 459 528 600 760.

114068 245 468 750 59 921 29 115119 81 249 525 660 116112 390 514 66 625 912 95 117127 229 85 482 653 767 871 907 118210 653 119110 220 425 523 686 730 120352 91 504 891 121202 336 429 516 122221 123072 334 444 580 691 92 841 124425 627 63 125177 580 986 126051 533 751 908 127132 408 802 128155 303 456 82 681 129300 715 966 130057 669 131144 421 777 132255 908 133091 540 654 803 134037 570 832 135011 674 869 96 136233 34 70 545 137454 589 705 940 138246 535 762 856 974 139905 140733 141254 405 619 142043 561 801 143008 266 33 465 582 704 144685 784 938 145040 164 296 542 813 146089 195 400 722 957 147012 547 896 148017 733 90 848 77 149781 803 150030 44 65 207 9992 151428 38 751 849.

152409 616 942 153047 424 32 525 600 708 951 154006 288 424 711 895 155036 601 156718 570 72 100 8 25 60 276 158601 751 159024 324 603 865 160083 182 462 550 997 161031 153 419 65 749 842 162297 852 948 163048 210 615 164288 323 98 756 847 967 165365 616 939 166028 197 525 752 167094 161 636 168013 38 363 844 169035 547 663 759 883 170000 283 374 682 742 171390 172250 331 756 808 953 173305 418 31 776 953 59 174351 77 175010 22 41 78 489 663 972 176026 347 445 556 78 654 718 177381 510 613 33 703 876 178283 792 904 179459 992 180329 675 77 181000 195 539 908 182194 245 330 595 633 804 900 183056 554 184082 596 756 185150 325 444 703 31 186022 200 6 511 754 809 45 98 187022 238 787 814 188510 40 189061 81 588 880 190269 465 505 697 191295 493 505 44 720 976 192017 18 498 623 769 858 65 193333 83 493 607 735 194323 499 537.

KOLEKTURA ANTONIEGO EGERA wypłaca za raz wygrane stawki. Urzędowa tabela jest stale na miejscu bezpłatnie do przejrzenia

Z ostatniej wystawy w Zachęcie.

Na zdjęciu naszym widzimy reprodukcję dzieła p. Stanisława Czajkowskiego, wystawionego w Zachęcie.

Ze świata

(X) **150-lecie istnienia Szwedzkiej Akademii Literatury.** Szwedzka Akademia Literatury obchodziła ostatnio 150-lecie istnienia. Uroczystość zaszczycił swą obecnością król Gustaw V, liczni członkowie domu królewskiego, oraz przedstawiciele rządu, świata literackiego, kulturalnego i artystycznego Szwecji. Akademia Literatury założona została w r. 1786 przez króla Gustawa III celem „utrzymania czystości i udoskonalenia języka szwedzkiego". Protektorem akademii jest król, który mianuje członków w liczbie 18 osób, przedstawionych mu przez akademię. Akademia zajmuje się m. in. przyznawaniem nagrody Nobla. Szwedzka Akademia Literatury cieszy się dużym poważniem i uznaniem jako najwyższa instytucja literacka w kraju i nominacja na członka akademii uważana jest przez pisarzy szwedzkich jako najwyższe odznaczenie i wyróżnienie.

(X) **Nowy olbrzym powietrzny.** Największa w Stanach Zjednoczonych linia lotnicza „Pan American Airways" z okazji przedłużenia jednej ze swych tras powietrznych Szanghaj-Kanton do Hong Kongu zamówiła w firmie Boeing nowy typ samolotów, które w niedługim czasie zaczną obsługiwać wymieniony odcinek. Będą to olbrzymie wodnosamoloty, konstrukcji całkowicie metalowej, wolnonośne górnopłaty, wagi 37 ton. — Wymiary nowych transatlantyków powierzchnych są następujące: rozpiętość skrzydeł 46 metrów, całkowita długość 33.2 m. i wysokość 8.5 m. Obszerna, luksusowa kabina pozwoli nie tylko na umieszczenie w wygodny sposób 60 pasażerów, ale będzie również zawierać bar i umywalnię. Samolot wyposażony w najnowsze zdobycze techniki lotniczej zapewnić ma maksimum bezpieczeństwa i wygody podróżnym. Nowoczesna instalacja radiowa pozwoli pilotowi na lot w każdą, nawet najgorszą pogodę, a podróżnym umożliwi stałą komunikację z lądem podczas lotu. Szybkość podróżna samolotu ma dochodzić do 330 km. godzin.

(X) **„Ukraińscy" komuniści.** Nr. 286 „Sowietskoj Torgowli" zamieszcza list otwarty niejakiej Leszczenko, wykwalifikowanej robotnicy w fabryce ciepłych ubrań dziecinnych w Charkowie na Ukrainie. Leszczenko pisze, że kierownictwo fabryki z czołowym komunistą dyrektorem Rajchmajstrem dopuszcza się oszustw co do cen i zwykłych kradzieży wyprodukowanych ubrań. Dla ukrycia przestępstw, inteligentniejsze robotnicze, a nawet „stalinowki" przerzucane są stale do coraz to innych oddziałów wytwórni. Interwencje u miejscowego kierownika partii komunistycznej tow. Szwarcbruda nie doprowadziły do zmiany stosunków, gdyż obaj dygnitarze ściśle ze sobą współdziałają. Odwrotnie — skarżące się robotnice są szykanowane, tak że kilka z nich zapadło na nerwowe choroby.

Biedna towarzyszka Leszczenko łudzi się, że komisarz Kaganowicz ukarze „ukraińskich" komunistów Rajchmajstra i Szwarcbruda.

Muzeum pani Simpson

Prasa amerykańska, zajmując się nadal nieszczęsną miłością ks. Dawida Windsor, drukuje obecnie informacje na temat mającego powstać muzeum w Baltimorze im. Bessie Simpson. Przy ulicy Biddle w Baltimorze pod numerem 212 wznosi się dom, gdzie urodziła się pani Simpson.

Szara, dwupiętrowa kamienica nie odznacza się niczym szczególnym, jak wiele sąsiednich domów posiada 2 i 3-pokojowe mieszkania urzędników amerykańskich. Z chwilą jednakże, kiedy na tronie angielskim rozgrywał się dramat władcy i człowieka i nazwisko pani Simpson uwieczniły grubymi czcionkami szpalty pism amerykańskich, dom baltimorski stał się ośrodkiem zainteresowania licznych obywateli U. S. A.

W rezultacie licznych pertraktacyj trzy letniwe panny: Katarzyna Stuart, Ewa Steedmani, Ewelina Bookmaster nabyły nieruchomość, płacąc za nią uradowanemu właścicielowi 18.000 dolarów. Już obecnie nabywczynie posiadają propozycję sprzedaży kamienicy za 25.000 dolarów. Właścicielki nie pragną wcale pozbywać się domu, uważając, że pani Simpson w znacznie intratniejszej formie zdyskontuje im ten przyjazny gest. Zamiarem zarządczyń kamienicy jest założenie luksusowego muzeum. Będzie w nim uplastyczniona cała dotychczasowa „działalność" pani Simpson ze szczególnym uwzględnieniem historycznych wydarzeń angielskich. Osobną salę zajmą przedruki z prasy oraz sala portretowa, oddająca liczne fotografie pani Simpson.

Z uwagi na propagandowy charakter całej akcji sprawą urządzenia muzeum zainteresowały się władze miejskie, zgłaszając gotowość poniesienia pewnych kosztów przy odrestaurowaniu domu. Nic dotąd nie mówiący dom nr. 212 przy ul. Biddle stał się osią, dokoła której wirują myśli i pragnienia dumnych mieszkańców Baltimore.

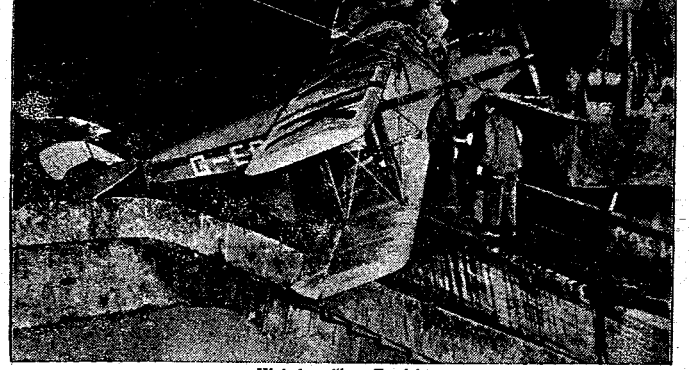

„Wylądował" na Tamizie.

Jeden z angielskich lotników sportowych podczas przelotu nad Londynem zmuszony był lądować wskutek defektu motoru i wpadł z aparatem w murty Tamizy. Pomoc była jednak na miejscu to też uratowano niefortunnego pilota, wyciągnięto również z wody, jak widać na zdjęciu, jego samolot.

Film i życie.

Reżyser filmowy:

— Niechże pan nie porusza się tak bezradnie, prowadząc narzeczoną do ołtarza!. Przecież to nie ślub a scena filmowa.

CO USŁYSZYMY DZIŚ PRZEZ RADIO?

WTOREK, 19 STYCZNIA.

6.30 Pieśń „Kiedy ranne wstają zorze": 6.33 Gimnastyka. 6.50 Muzyka z płyt. 7.15 Dziennik poranny. 7.25 Parę informacyj. 7.30 Muzyka z płyt. 8.00 Audycja dla szkół. 11.30 Audycja dla szkół (dla dzieci młodszych): „Na śniegu i na lodzie" — Stan. Sojeckiego (z Poznania). 11.57 Sygnał czasu i hejnał z Krakowa. 12.03 Muzyka włoska — koncert popularny z płyt. 12.40 Dziennik południowy. 12.50 „Skrzynka rolnicza" — inż. W. Tarkowski. 15.00 Wiadomości gospodarcze. 15.15 Orkiestra i piosenki argentyńskie (płyty). 16.00 „Stolica i jej sprawy". 16.10 Życie kulturalne stolicy. 16.15 Skrzynka P. K. O. 16.30 Muzyka hinduska — reportaż z płyt w oprac. dr. Radj Behari lal Kryszna Mathur. 17.15 „Dni powszednie państwa Kowalskich" — powieść mówiona w oprac. M. Kuncewiczowej. 17.30 Sonaty skrzypcowe L. Beethovena w wyk. E. Steinbergera (fortepian) i M. Bauera (skrzypce) ze Lwowa. 17.50 „Życie papierowe" — monolog T. Miaskowskiego wypowie T. Trzciński. 18.00 Pogadanka aktualna. 18.10 „Sport w miastach i miasteczkach" — pogadanka. 18.20 Koncert reklamowy. 18.50 Pogadanka aktualna. 19.00 „Dyskutujmy": „W jaki sposób książka wychowuje dziecko?" — dyskusję zagai R. Czaplińska-Mutermlichowa. 19.20 Mała Orkiestra P. R. pod dyr. Z. Górzyńskiego. 20.00 Koncert Stow. Miłośników Dawnej Muzyki z okazji 10-lecia jego działalności. Wykonawcy: prof. dr. A. Chybiński (słowo wstępne), chór kościoła Zbawiciela i orkiestra kameralna pod dyr. T. Zalewskiego oraz A. Michałowski (bas). Transm. z Konserwatorium. 21.50 Muzyka lekka z płyt. 22.30 „Poezja powstania styczniowego" — kwadrans poetycki w oprac. R. Zrębowicza. 22.45 Muzyka taneczna z kawiarni „Cafe Club" w Warszawie.

ZBIGNIEW RAKOWIECKI. 39)

SERCA W PANCERZACH

POWIEŚĆ.

— Nie weźmie mi pan za złe, mister Gracy, jeżeli zadam mu jedno pytanie? — nie wytrzymał Sleoton.

— Zapewne chce się pan dowiedzieć czemu pytałem o pański stosunek do panny Monclow?

— O to właśnie chciałem zapytać, ale nie wiedziałem, jak to zrobić, aby nie wziął mnie pan za „ciekawskiego".

— Niedługo się pan dowie — brzmiała odpowiedź detektywa.

Zaległo milczenie, które przerwał po chwili Sleoton:

— Wyjdziemy razem, dobrze?

— Bardzo chętnie.

— Wobec tego na kilka minut przeproszę pana. Muszę wydać dyspozycje służącemu.

— Proszę bardzo, ja w tym czasie dokończę bardzo interesującą nowelkę, którą zacząłem czytać w pańskiej nieobecności.

Georg Sleoton wyszedł, pozostawiając znakomitego detektywa samego. Zamiast czytać, począł on rozmyślać nad tym, co usłyszał od syna lorda Goddclave. Spodziewał się innej odpowiedzi...

Sleoton tymczasem powiedział do swego służącego kilkanaście słów, po czym udał się do gabinetu, gdzie znajdował się telefon.

Zapragnął jeszcze przed wyjazdem porozmawiać z kobietą, której zachowanie się dzisiaj wprawiło go w takie zdumienie

Połączył się z mieszkaniem Rity Mary. Po chwili oczekiwania usłyszał w tubie jej głos:

— Tu Sleoton — rzekł na pytanie, kto mówi. — Za godzinę wyjeżdżam i jeszcze przed tym chciałbym panią o coś zapytać.

— Dobrze, że pan dzwoni, bo chciałam zrobić to samo — usłyszał.

Słowa gwiazdy wprawiły go w jeszcze większe zdumienie, niż zachowanie się jej z przed kilku godzin.

— Czy ma pani do mnie jakiś interes, czy...

— Interes — przerwała. — Gdzie się pan obecnie znajduje?

— W swym mieszkaniu.

— Adres? — padło szybkie pytanie.

— Całkowa 2 — odparł coraz bardziej zdziwiony.

— Za pół godziny tam będę.

— Niestety, mnie nie będzie. Za pół godziny mam pociąg.

— Z którego dworca?

— Z centralnego.

— Proszę na mnie czekać w kawiarni pierwszej klasy. Będę napewno.

Nim zdążył cokolwiek powiedzieć, połączenie zostało przerwane.

Kompletnie oszołomiony położył słuchawkę i wrócił do detektywa.

— Jestem gotów do wyjścia — rzekł.

— Ja również. Chodźmy.

W międzyczasie służący sprowadził taksówkę i umieścił w niej walizki swego chlebodawcy. Były w nich przeróżne drobiazgi podróżne, kilka garniturów i trochę bielizny. Kopertę, zawierającą kopię tajnego układu, młody dyplomata miał przy sobie w bocznej kieszeni marynarki...

Sprowadzając pierwszą z brzegu taksówkę, stary służący nie wiedział, że gdyby nie pewien przypadek, oddałby swemu panu iście niedźwiedzią przysługę, bo taksówka, która miała zawieźć młodego dyplomatę na dworzec kolejowy, stanowiła własność jednego z członków bandy Romana Potylewa. Szofer, prowadzący tę taksówkę, był jednym z najbardziej zaufanych współpracowników adwokata-szpiega.

Obok niego siedział starszy jegomość w czapce szoferskiej na głowie. Czapka ta sprawiała wrażenie, jakby była robiona na inną, znacznie większą głowę...

Na widok Sleotona wychodzącego z bramy domu wraz z detektywem, spojrzenia obu „szoferów" spotkały się. — Szeptem zamienili kilka słów, a kiedy Sleoton i detektyw zajęli już miejsca i podali adres dworca centralnego starszy mężczyzna wysiadł z taksówki pod pozorem zapalenia motoru. Energicznie zakręcił korbą, a kiedy motor począł warczeć, rzekł do szofera:

— Wracaj po tym kursie do domu, a ja wyjadę na miasto.

Szofer skinął porozumiewawczo głową i ruszył.

Obecność detektywa raz jeszcze pokrzyżowała plany bandy Romana Potylewa. Gdyby bowiem dyplomata, pełniący obecnie funkcję specjalnego kuriera dyplomatycznego, sam wsiadł do taksówki, ruszyłaby ona... ale w kierunku wprost przeciwnym od miejsca przez niego podanego.

Taksówka ta zatrzymałaby się przed niewielkim domem, otoczonym pięknym ogrodem, a oddzielonym od ulicy wysokim murem.

W domu tym młody dyplomata zostałby szczegółowo zrewidowany. Koperta, zawierająca kopię tajnego układu, powędrowałaby do mieszkania przy ulicy Moniuszki. Stamtąd powędrowałaby ona jeszcze dalej, bo do człowieka, noszącego piękne w jego ojczyźnie nazwisko: Rodrig von Boeltke.

Wzamian za tę kopertę, majątek Romana Potylewa wzrósłby o 20.000 złotych, tyle bowiem w imieniu swego rządu obiecał adwokatowi Rodrig v. Boeltke.

Obecnie, dzięki przypadkowej wizycie detektywa u syna lorda Goddclave, przepadł jeden ze sposobów, wymyślonych przez szpiega-adwokata dla zdobycia kopii tajnego układu.

Nie znaczyło to jednak, że Roman Potylew zrezygnuje. Był on człowiekiem przewidującym wszystko...

Taksówka, wioząca Georga Sleotona i detektywa dojeżdżała do dworca centralnego. Mac Gracy, życząc synowi lorda Goddclave szczęśliwej podróży, pożegnał się z nim i poszedł w Marszałkowską

Specjalny kurier dyplomatyczny zapłacił za kurs i skinąwszy na tragarza, aby wziął jego walizki, wszedł do wielkiej hali dworcowej.

Jak zwykle o tej porze, panował tu wielki ruch i... zaduch.

Zostawiwszy tragarza przy walizkach, Georg Sleoton udał się do kiosku „Cooka", gdzie odebrał zamówiony przed kilkoma godzinami bilet i wszedł do kawiarni pierwszej klasy.

Rzucił okiem po sali i nie znalazłszy tej, której szukał, wrócił do tragarza.

Udali się na peron i poszli w kierunku odjeżdżającego za kilka minut expresu Warszawa — Berlin.

Tragarz wręczył walizki dyplomaty funkcjonariuszowi wagonów sypialnych, który zaniósł je do przedziału, oznaczonego na bilecie syna lorda Goddclave.

Po zapłaceniu tragarzowi Georg Sleoton spojrzał na zegarek i stwierdziewszy, że do odjazdu pociągu pozostało jeszcze 9 minut, postanowił zajrzeć jeszcze do kawiarni.

C. d. n.

Redaktor i Wydawca F. D. WILKOSZEWSKI.

Odbito czcionkami z linotypów na maszynie rotacyjnej we własnych zakładach drukarskich „Gońca Częstochowskiego".