Nr. 110. Niedziela, dnia 10 Maja 1936 roku. Cena 10 gr. Rok XXXI

GONIEC CZĘSTOCHOWSKI

DZIENNIK POLITYCZNY, SPOŁECZNY, EKONOMICZNY I LITERACKI.

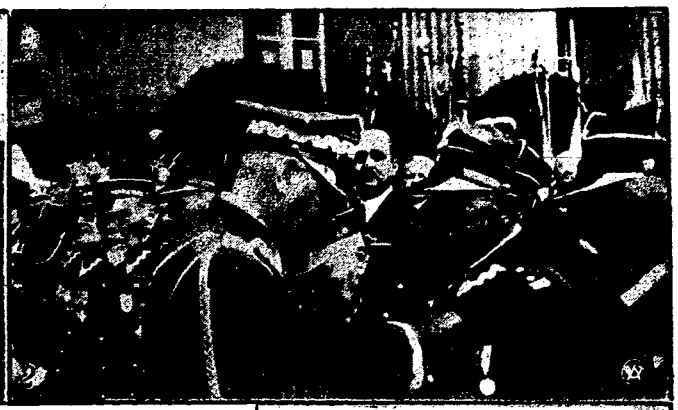

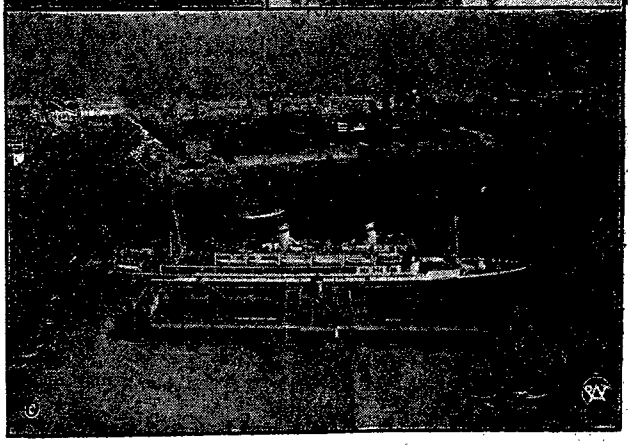

1) **Z rewji wojska w Warszawie.** P. Prezydent Rzplitej na trybunie przyjmuje defiladę oddziałów piechoty w dn. 3 maja na polu Mokotowskiem.—2) **Uroczystości śląskie.** — Generalny inspektor Sił Zbrojnych gen. Rydz - Śmigły dn. 3 maja dekoruje krzyżami zasługi weteranów 1863 roku podczas uroczystości 15-lecia powstania śląskiego w Katowicach. 3) **Nowy biskup sandomierski** — Papież Pius XI-ty zamianował administratorem apostolskim diecezji sandomierskiej ks. Jana Lorka, superiora Zgromadzenia Ks. Ks. Misjonarzy i proboszcza parafji św. Krzyża w Warszawie. Jednocześnie został ks. Lorek mianowany biskupem tytularnym Modra (w Bitynji). J. E. ks. biskup Lorek jest z pochodzenia Ślązakiem. 4) **Negus Haile Selassie opuścił Abisynję.** — Wbrew swoim zapowiedziom i oczekiwaniom, Negus opuścił Abisynję, udając się wraz z rodziną i świtą specjalnym pociągiem dworskim do Dżibutti, a stąd okrętem angielskim do Palestyny. Zdjęcie nasze przedstawia Negusa, nad którym paź trzyma parasol, symbol władzy monarszej wśród Abisyńczyków. 5) **Wczoraj wrogowie — dziś przyjaciele.** Wojska włoskie, pozostające pod naczelnem dowództwem Marsz. Badoglio zwycięskim szlakiem wkroczyły do stolicy Abisynji Addis - Abeby. Zdjęcie nasze przedstawia naczelnego wodza marsz. Bodoglio i wodza abisyńskiego rasa Gugsę, który na początku wojny przeszedł ze swoją armją na stronę włoską. 6) **Pierwsza podróż M S. „Batory".** — Nowy statek polski „Batory", który wyruszył z włoskiego Tryjestu w swą pierwszą podróż do Gdyni. Zdjęcie dokonane w hiszpańskim porcie Barcelony. W głębi miasto.

Podział szkodliwy dla Polski

Naczelną treścią artykułów w prasie polskiej wszystkich obozów i kierunków są zatroskane rozważania i sygnalizowanie zachodzących przemian w naszem wewnętrznem życiu politycznem, w układzie sił i stosunków.

Na uwagę zasługuje tu głos konserwatywnego „Słowa" wileńskiego, które w artykule p. Cata-Mackiewicza omawia charakter polityczny obecnego gabinetu, traktując temat ten pod kątem widzenia przyszłej ewolucji naszej sytuacji politycznej:

„Od pierwszego dnia utworzenia tego rządu nie był on dla mnie gabinetem „dwustronnym", „prawicowo - lewicowym", takim jakiemi były wszystkie gabinety ś. p. Marszałka, ale gabinetem jednostronnie - lewicowym. Wzywałem coprawda premjera Kościałkowskiego, aby przywrócił swemu gabinetowi charakter rządu ogólno - narodowego i pozakoteryjnego, przez wprowadzenie jakiejś silnej indywidualności prawicowej, któraby mogła stanowić przeciwwagę p. Poniatowskiego, ale te swoje nawoływania zatytułowałem: „rady, których on nie usłucha". Zapewne, po jakimś czasie, po dwóch latach, lub po dwóch miesiącach, powie mi p. Kościałkowski: „miał pan wtedy rację". Dziś premjer Kościałkowski jest tylko etapem, po którym najprawdopodobniej przyjdzie naprawa. Pan Kościałkowski jako pozycja polityczna nie jest dużą siłą, „jego ludzie" to p. poseł Walewski, dawny dziennikarz z Białegostoku i nie bardzo wiele kto więcej. Ale naprawa będzie także tylko etapem i to zapewne mniej długotrwałym, niż p. Kościałkowski. Naprawa to także polityczna słabizna. Kółka rolnicze, starostowie, wydziały bezpieczeństwa — to jeszcze ujdzie, ale kiedy trzeba będzie hamować flukta i żywioły, które się taką gadaniną, którą tak słusznie potępia pułk. Sławek, rozhuśta i rozswawoli, ta naprawa nie da rady. Naprawa jest w stanie zlikwidować w ZZZ. starego p. Moraczewskiego, ale znajdą się ludzie, którzy ich bez natężenia zlikwidują. A potem co?"

Potem, zdaniem p. Mackiewicza, musi przyjść dalsze przesuwanie się na lewo. Bowiem:

„Przekleństwem każdego kierunku lewicowego jest to, że się zsuwa w dół coraz prędzej, według praw przyśpieszającej się szybkości. Czarę lewicowości trzeba wypić do dna, dopiero później następuje otrzeźwienie. Znam w Europie jeden tylko kraj, który teraz co miesiąc, co tydzień idzie na prawo, krajem tym jest... Rosja sowiecka. Tam wypito te wszystkie głupstwa do samego dna, robiono „pieriedyszki", pito z powrotem, następowały nudności i dziś zawrócono wstecz hołoble. Ale w Hiszpanji, ale u nas?"

Słowa powyższe są więc głosem przestrogi. Wyrażają myśli i zapatrywania przynajmniej grupy osób z konserwatywnego obozu prorządowego. Natomiast na daleko szerszych podstawach oparty jest artykuł „Warsz. Dziennika Narodowego", który p. t. „Podział szkodliwy dla Polski" ujmuje całokształt zachodzących przemian i zagadnień naszego bytu narodowego i gospodarczego, wysnuwając jasne i konsekwetne wnioski. — W obecnej dobie i sytuacji głos ten zasługuje na specjalne zainteresowanie i uwagę. Czytamy:

„Przedwojenny podział społeczeństw europejskich na partje i grupy polityczne, załamał się już niemal we wszystkich krajach. Był to podział, oparty przeważnie na „materjalistycznem ujmowaniu dziejów", uzupełnionem reformistyczną frazeologją „postępową", podkopującą instynkty narodowe i wierzenia religijne. Wojna światowa przyniosła — między innemi objawami — głębokie ożywienie tych właśnie uczuć narodowych i religijnych, które stały się źródłem nowych prądów politycznych.

Dawny podział czynnych sił społecznych na prawicę i lewicę okazał się przestarzałym. Mógł się utrzymać dopóty, dopóki nad życiem zbiorowem górowały walki klasowe. Skoro jednak wyłoniły się ostre zatargi polityczne i gospodarcze między całemi narodami i państwami, wtedy spory wewnętrzne (klasowe) osłabły i przycichły, ponieważ broniące swoich ogólnych interesów narody musiały wykazać solidarność w działaniu.

Narody walczyły nietylko o wolność polityczną, ale także o wolność gospodarczą, pragnąc uwolnić się od obcego wyzysku. Te gospodarcze dążności emancypacyjne narodów (zwłaszcza biedniejszych) stały się olbrzymią siłą organizacyjną. Walka o narodową niezależność gospodarczą łączy bowiem we wspólnym froncie wszystkich obywateli, tworząc z nich jednolitą całość narodową w przeciwieństwie do obcych żywiołów wewnątrz kraju, czy poza jego granicami.

Naród polski, mając przed sobą walkę o niepodległość polityczną (którą już zdobył) i walkę o niepodległość gospodarczą (którą musi dopiero odzyskać),

Kwestja granic w Europie

KŁOPOTLIWE PYTANIE DLA HITLERA.

Londyn. — Doręczona w Berlinie nota angielska, zawierająca kwestjonarjusz tutejszego rządu, mający na celu wyjaśnić propozycje niemieckie z 19-go marca, zawiera między innemi prośbę o wyjaśnienie stanowiska kanclerza Hitlera w kwestji obecnych granic politycznych w Europie.

W tutejszych kołach dyplomatycznych wyrażają wątpliwość co do racjonalności tego pytania i uważają, że byłoby lepiej, gdyby Anglja nawet w tej formie tej kwestji nie poruszała, a uważała ją za definitywnie zamkniętą.

nie dał się wtrącić w odmęt bratobójczych przewrotów na tle klasowem. Polski robotnik widzi, jak pałace starej szlachty powoli znikają z horyzontu, albo przechodzą w ręce „nowej szlachty" (palestyńskiej). Polski robotnik widzi, jak w miastach panoszy się obcoplemienna plutokracja, silniejsza gospodarczo od dawnej szlachty. Polski robotnik widzi to i dochodzi do wniosku, że istnieje w kraju liczna grupa obcych okupantów gospodarczych, którzy nie boją się „lewicy", drżą natomiast z obawy przed zespolonym „frontem narodowym".

Nic dziwnego, że sztaby obcych okupantów gospodarczych pracują nad tem, aby wskrzesić w kraju stary podział na lewicę i prawicę, a niedopuścić do podziału na „front narodowy" i „front żydowski". Jeżeli na czele socjalistów francuskich stoi żyd Blum, jeżeli na szczytach kapitalistycznej prawicy francuskiej stoi żyd baron Rothschild — to w Polsce wpływy żydowskie na lewicy i prawicy są jeszcze silniejsze, choć zamaskowane polskiemi nazwiskami.

Mieszkający w polskiem państwie Blumowie i Rothschildowie mają już gotowe przegrody „podziałowe", do których chcą wpędzić naród polski. W imieniu tych krajowych Blumów i Rothschildów pisze „Nasz Przegląd" (Nr. 126):

— „Całe nieszczęście społeczeństwa polskiego (!) polega na tem, że od samego początku ery niepodległościowej ugania się za linją podziału, a ciągle nie może jej znaleźć, lecz błąka się nieustannie po manowcach.

Obecnie jednak coraz szybciej zbliża się czas, gdy tę linję wypadnie koniecznie znaleźć, i biada, gdyby to nie nastąpiło".

Polityczna chirurgja żydowska chce „koniecznie" pokrajać zrastające się ciało narodu polskiego na „lewicę" i „prawicę". Taka operacja, gdyby się udała, pogrążyłaby naród polski na długo w bezpłodne i zarazem szkodliwe walki wewnętrzne, a zapewniłaby obcym okupantom gospodarczym dalsze eksploatowanie skłóconego narodu.

Ale naród polski nie chce już być biernym przedmiotem na operacyjnym stole żydowskich chirurgów politycznych. Polska ideologja narodowa nie da się już przez nikogo pokrajać. Masy polskie budzą się do samodzielnego życia narodowego, nie chcą mieć nad sobą obcych okupantów gospodarczych."

Czy potrzeba tu co jeszcze dodawać?

R...

Lekarz - dentysta
JADWIGA BRONIATOWSKA
b. asystentka wol. Oddz. chirurg. Akademji stomatologicznej w Warszawie.
Przyjmuje od 8—1 i od 2—7.
ul. Najśw. Panny Marji Nr. 21. Tel. 18-94.

Karnacja decyduje o pudrze
Puder roślinny, sporządzony ze sproszkowanych cząstek cebulek lilji białej, miałki, dobrze przylegający, nie zatykający porów, nieszkodliwy, o kilkunastu odcieniach, odpowiadających każdej karnacji cerę — nadaje skórze pożądany świeży, młodzieńczy i delikatny wygląd
Puder ABARID PERFECTION

TELEGRAMY

KREW ŚW. JANUAREGO.

Neapol.—W dniu wczorajszym — jak corocznie odbyła się tu uroczystość przeniesienia z katedry do kościoła św. Klary ampułki, zawierającej krew św. Januarego. Cud upłynnienia się krwi nastąpił o godz. 20 m. 7 w obecności ministra sprawiedliwości Solmi'ego, przedstawicieli władz i tłumów wiernych.

PAŃSTWA SKANDYNAWSKIE CHCĄ WYSTĄPIĆ Z LIGI NARODÓW.

Kopenhaga. — Jak przypuszczają tutaj, jednym z głównych punktów, jakie będą omawiane w sobotę na zebraniu ministrów państw skandynawskich i Holandji w Genewie, będzie sprawa pozostania tych państw w Lidze Narodów lub ustąpienia z niej.

RZYM ZAPRZECZA POGŁOSKOM O POŻYCZKACH.

Rzym. Sfery urzędowe w Rzymie zaprzeczają kategorycznie pogłoskom, jako by Stany Zjednoczone zamierzały udzielić Włochom kredytów na cele kolonizacyjne w Abisynji.

Podobno nie odpowiada również prawdzie, że w najbliższych dniach Włosi mają wszcząć w Londynie staranta o uzyskanie większych kredytów.

Sto tysięcy nowych małżeństw złożyło hołd Ojcu św.

Miasto Watykańskie. — Liczba młodych małżeństw, które przyjęte zostały na specjalnych audjencjach przez Ojca św., przekroczyła na audjencji udzielonej w ub. poniedziałek liczbę 100 tysięcy. Większość tych małżeństw pochodzi z Włoch, jednakże małżeństwa z poza Włoch stanowią również bardzo poważny odsetek.

NOWE PAŃSTWO AFRYKAŃSKIE WŁOCH.

Wiedeń. — Wkroczenie wojsk włoskich do Addis Abeby, które zakończyło zasadniczo operacje wojenne w Abisynji, przysporzyło, jak twierdzą w Rzymie, Włochom 350,000 mil kwadratowych obszarów. Zdobycie tego terytorjum, równającego się trzykrotnie obszarowi całych Włoch, kosztowało 10 miljardów lirów. Wojna włosko-abisyńska zakończyła się już faktycznie, aczkolwiek nie ulega wątpliwości, że dojdzie jeszcze tu i ówdzie do utarczek z plemionami abisyńskiemi.

Zdobycie Abisynji przez Włochy umożliwi Mussoliniemu połączenie włoskiego kraju Somali z Erytreą i stworzenie nowego państwa afrykańskiego o obszarze 600 tysięcy mil kwadratowych.

Po zajęciu Addis Abeby

Rzym. — Agencja Stefani donosi z Addis Abeby: Wojska i zmotoryzowane kolumny włoskie napływają w dalszym ciągu do Addis Abeby, gorąco witane przez mieszkańców. Marszałek Badoglio zorganizował niezwłocznie służbę bezpieczeństwa, powierzając ją karabinierom i szybkim czołgom. Bandyci, dokonywujący grabieży, zostali wypędzeni; oddziały włoskie umieszczono dokoła poselstw francuskiego i amerykańskiego, które zwróciły się z prośbą o ochronę. Poselstwo francuskie zawiadomiło dowództwo włoskie, iż kompanja piechoty francuskiej, która wyjechała już z Dżibuti do Addis Abeby dla ochrony poselstwa przed bandytami, zostanie zatrzymana na dworcu w Addis Abebie i pierwszym pociągiem odjedzie z powrotem do Dżibuti. Gmach poselstwa włoskiego zajął marszałek Badoglio, któremu funkcjonarjusz poselstwa francuskiego wręczył klucze od gmachu. Wszystko było tam w porządku, żadne zresztą z poselstw nie zostało zniszczone przez motłoch, centrum miasta jednak w większej części zostało spalone. Marszałek Badoglio zorganizowawszy służbę policyjną, obejmującą również miejscowe oddziały municypalne, powołał do życia trybunał wojenny. Jednocześnie w toku jest organizowanie służby zaopatrzenia przy pomocy zasobów miejscowych i transportów, nadchodzących dzięki staraniom intendentury Dżibuti.

Rzym. — Przed wkroczeniem Włochów

Potworny obraz anarchji w Hiszpanji

Madryt. — W parlamencie hiszpańskim doszło do dyskusji zainicjowanej przez stronnictwa prawicowe, w sprawie ekscesów komunistów, a przedewszystkiem w sprawie napaści na kościoły. M. in. monarchistyczny deputowany Calvo Sotelo, który przed niedawnym czasem przedstawił w parlamencie zastraszającą statystykę rozruchów i zajść w kraju, podał uzupełniające cyfry budzące grozę.

I tak w ciągu ostatnich 14 dni wybuchło w kraju 38 nowych strajków, dokonano 53 zamachów bombowych oraz 99 napaści. 52 gmachy, w tem po większej części kościoły, zostały spalone, 47 osób zostało zabitych, a 261 mniej lub więcej poważnie rannych. Sotelo domagał się od rządu, aby zastosował ostre represje wobec demonstrantów, a przedewszystkiem zarządził rozbrojenie politycznych działaczy.

Minister spraw wewnętrznych Casales Quiroga oświadczył na różne pytania opozycji, że rząd stał się ofiarą niesumiennych wichrzycieli, usiłujących wśród ludu szerzyć panikę. Rząd nie zna jeszcze dokładnie sprawców(?), lecz w każdym razie wie, że nie należy szukać winnych po stronie lewicy(?!). Niedawno, oświadczył minister, polecił aresztować pewnego oficera, u którego wykryto naboje dum-dum. Niezawodnie były one przeznaczone do walki z przeciwnikami politycznymi.

Z TYGODNIA NA TYDZIEŃ.

— Abisynja jest włoska! — woła w radosnem uniesieniu Mussolini do rozentuzjazmowanych na placu Weneckim w Rzymie tłumów. A w dalszym ciągu swego przemówienia podkreśla, że Abisynja jest włoska de facto, ponieważ została zajęta przez włoskie wojska, jest włoska de iure, ponieważ zdobyta została mieczem rzymskim i cywilizacją. Wreszcie twórca dzisiejszych Włoch i zaboru Abisynji dodaje z mocą, że zawsze gotowi są bronić wspaniałego zwycięstwa z tą samą niezłomną stanowczością, z jaką zwycięstwo to osiągnęli.

Czego to naród zjednoczony w idei miłości, szczęścia i dobra ojczyzny dokonać potrafi.

Czego może dokonać naród tak zjednoczony, jak włoski, mieliśmy i my dowody w 1920 roku, podczas nawały bolszewickiej, gdzie Cud Wisły stworzył, iż dzieci polskie własną piersią broniły przedmieść stolicy i tym heroicznym czynem przyczyniły się do odniesionego nad stokroć liczniejszym wrogiem, wielkiego zwycięstwa.

Niestety, od tego wiekopomnego u nas zwycięstwa upływa już szesnasty rok, a naród polski nietylko się nie jednoczy, ale coraz więcej rozdwaja.

W tym czasie Włosi zorganizowali państwo narodowe, a w niem i w jego obronie potężną flotę powietrzną, czołgi, flotę morską. Zorganizowali skarb państwa, który stać było na tak kosztowną wojnę kolonjalną i wreszcie nie ulękli się sankcyj.

Skąd się to wszystko wzięło? Bo duch narodu cuda stwarza, bo naród zjednoczony w miłości i poświęceniu dla ojczyzny wszelkie przeciwności przezwycięży.

To samo Niemcy, nasi najbliżsi sąsiedzi, dziś są najpotężniejszem państwem w Środkowej Europie. Dyktują warunki, obsadzają licznemi wojskami kwestjonowane strefy graniczne, kpią sobie z Genewy i traktatów, bo są dziś narodem zjednoczonem—państwem narodowem, podczas gdy sąsiedzi ich są w stałej rozterce wewnętrznej.

Hiszpanja płonie ogniem zniszczenia odwiecznych zabytków wspaniałej kultury i pławi się w krwi bratniej kainowej.

We Francji po władzę rządu sięga już komunista, a na co się u nas zanosi, tego mieliśmy próbkę podczas pochodu pierwszomajowego, w którym dosadnie ujawniono, że Polska Partja Socjalistyczna opiera się w znacznej mierze na żydach.

A chociaż w dniu 3 Maja naród polski w niezliczonych zastępach zadokumentował swoje Święto Narodowe, to jednak tego robotnika, tego polskiego socjalisty tam nie było, — wybrał obcy naród, — obcy i wrogi ideałom chrześcijańskim i wierze przodków naszych, obcy i wrogi interesom Polski — wolał iść z nim, niż z własnym narodem, bo zaufał mu więcej, niż własnym braciom, niż własnej krwi polskiej.

Niestety nad zboczeniem takich pojęć pewnego odłamu społeczeństwa polskiego pracuje z powodzeniem we własnym interesie i bezkarnie z naszej winy masonerja żydowsko - komunistyczna, która już dzisiaj gra w otwarte karty, a czego najlepszym dowodem już nie dotychczasowe prowokacje, za które czyniono odpowiedzialną jedynie uniwersytecką młodzież polską, ale stosuje wprost bezprzykładne napaści uliczne, zbrojne najścia i demolowanie siedzib organizacji akademickich. Nie dość na tem! W Warszawie, jak donoszą pisma narodowe, we wtorek, dnia 5 maja 1936 roku, zorganizowany był formalny napad na Uniwersytet, gdyż już we wczesnych godzinach rannych, bo około godziny 8-ej, grupy komunistyczno - żydowskie, zaczęły się gromadzić przed uczelnią. Wśród bojowców przeważali tragarze żydowscy, uzbrojeni w kastety, łomy i pałki, nabijane gwoździami. Napad ten udaremnili woźni, zamykając bramę, a nadeszła policja odpędziła bojówkę komunistyczną, usiłującą dostać się do lokalu Bratniej Pomocy U. W.

Oto są plony rozdwojonego społeczeństwa, plony, które w życiu gospodarczem nie mniejsze czynią spustoszenia.

Skąd Włochom, które, jako państwo, nigdy nie były bogate, starczyło na taką organizację przemysłu własnego, na kosztowne osuszanie odwiecznych błot pontyjskich, pobudowanie całych miast i osiedli, wspaniałych autostrad, na przebudowy Rzymu i wreszcie na kosztowną nad wszystko wojnę, którą tak szczęśliwie dla siebie już zakończyli?

Tymczasem my, posiadacze węgla, nafty, lasów, obszarów ziemi, na której się wszystko rodzi, nie mamy co jeść, nie mamy za co dać pracy setkom tysięcy bezrobotnych, chociaż brak nam dróg, mostów, mieszkań. My coraz bardziej kurczymy się w sobie, jak jacy ostatni nędzarze i cofamy się tak dalece wstecz, że kasujemy nawet szkoły, nawet tak popularne od dwuch lat zawodowe szkoły dokształcające, nawet przedszkola dla dzieci polskich zamykamy.

W roku ubiegłym skasowano w powiecie kilkadziesiąt przedszkoli, wobec czego tysiące drobnych dzieci wiejskich wyrzucono porostu na szosę, by tam umorusane, popychane i bite przez silniejsze od siebie chroniły się i wylegiwały po rowach i wyrwach przydrożnych, oczekując w przygnębieniu chwili, kiedy im macocha, lub zatroskana nędzą matka rzuci ochłap pożywienia. Z tych samych przyczyn wyrzucono na bruk kilkadziesiąt ochroniarek — matejał zawodowy, w sile wieku, doświadczony — obija się beznadziejnie w poszukiwaniu jakiejkolwiek pracy, bo już wszystkie zapomogi zjadł. Więc się wy przedaje i złorzeczy...

Dziś taki sam złowrogi los zagiął parol na Częstochowę, na tysiące młodzieży i dzieci miejskich, na kilkadziesiąt zawodowo wykształconych osób personelu nauczycielskiego.

Obawy o losy szkół dokształcających i przedszkoli w naszem mieście, wyrażane tak rzeczowo na łamach prasy miejscowej, budzą rzeczywiście poważne refleksje. Ale Częstochowa, to duże miasto, posiada Magistrat, Radę Miejską i pełno instytucji społecznych, więc niepodobna, żeby nie można wybrnąć z tej trudnej sytuacji, żeby ani dzieci, ani dokształcającej się młodzieży zawodowej nie pozbawiać tych niezbędnych walorów w ich młodem życiu i rozwoju duchowym, jakie daje starszym szkoła, a młodszym staranna opieka przedszkoli.

Jakkolwiek Zarząd miastem przeżywa już od dłuższego czasu kryzys tymczasowości, ale ostatnio miasto otrzymało Radę Miejską z wyborów i od niej wyborcy i mieszkańcy Częstochowy mają prawo domagać się czynu i pracy, troski i starań o dobro miasta, by godnie i po obywatelsku wywiązywała się z pokładanego w niej zaufania.

Wprawdzie, niektórzy radni wypowiedzieli się, że obecna Rada nie zdolna jest do żadnej pracy twórczej, do żadnych uchwał i postanowień pożytecznych, — ale w takim razie niech się rozwiąże, niech się poda do dymisji, a niech nie bierze spokojnie na siebie całego odium za złe posunięcia w gospodarce miejskiej.

OBECNOŚĆ

KWASU MOCZOWEGO

w organiźmie, powodując artretyzm, może stać się prawdziwem niebezpieczeństwem dla zdrowia.

Stwarza stały stan chorobowy u tych wszystkich, którzy są szczególnie predysponowani, a więc u ludzi, pozbawionych ruchu, u potomków artretyków, u otyłych i t. d.

URODONAL

CHATELAIN'A

stosuje się w artretyzmie, reumatyzmie, dnie, otyłości, ponieważ rozpuszcza kwas moczowy.

Cena flakonu zł. 8.25 i 5.25.

do Addis Abeby ras Ayelu z prowincji Godzam, który był przez 2 lata więziony przez Negusa, zorganizował w stolicy oddział ze 150 dobrze uzbrojonych żołnierzy i zdołał przywrócić nieco porządku w centrum miasta, po szeregu krwawych starć z bandami rabusiów.

ODZNACZENIE MUSSOLINIEGO.

Rzym. — Król Wiktor Emanuel wręczył Mussoliniemu insygnia wielkiego Krzyża Sabaudzkiego orderu wojskowego. Niezwłocznie potem członkowie kapituły tego orderu udali się do szefa rządu, celem złożenia mu życzeń. Przewodniczący kapituły marszałek Pecori Giraldi w imieniu wszystkich odznaczonych tym orderem oświadczył Mussoliniemu, że poczytują oni sobie za wielki zaszczyt, mając go za swego kolegę.

Mussolini podziękował członkom kapituły, stwierdzając, że zwycięstwo zawdzięczać należy przedewszystkiem niezwykłej dyscyplinie i potędze narodu włoskiego, zjednoczonego ideami faszyzmu.

KORPUS DYPLOMATYCZNY POZOSTAJE W ADDIS - ABEBIE.

Londyn. — Według telegramu, nadesłanego do Foreign Office przez posła Wielkiej Brytanji w Addis Abebie, marszałek Badoglio poinformował członków korpusu dyplomatycznego, iż zgadza się, by poselstwa cudzoziemskie pozostały na razie w Addis Abebie.

Włochom wprawdzie przysługuje, jak się zdaje, prawo wezwania poselstw cudzoziemskich, akredytowanych przy dawnym rządzie abisyńskim, do wyjazdu, lecz rząd włoski postanowił obecnie nie korzystać z tego prawa.

W każdymbądź razie, jeśli nawet poselstwa cudzoziemskie opuszczą Addis Abebę, to — jak się dowiaduje agencja Reutera — konsulat Wielkiej Brytanji pozostanie na miejscu.

Linja kolejowa

w Addis-Abebie.

Paryż. — Ajencja Havasa komunikuje: Wedle niektórych informacji, opublikowanych zagranicą, wojska inżynieryjne włoskie miały się wczoraj udać na końcową stację kolejową w Addis-Abebie, celem oficjalnego objęcia linji. Informacje w tej sprawie, które nadeszły do Paryża, donoszą, że wojska włoskie zwyczajnie zajęły stację kolejową w Addis-Abebie, która podczas rozruchów kilkakrotnie była objektem ataków. Jest bardzo prawdopodobne, jak to się zazwyczaj dzieje, że armja okupacyjna i dowództwo włoskie zażąda od kolei pewnych usług, względnie materjałów, na które wystawi bony rekwizycyjne, zawierające zobowiązanie odszkodowania. W żadnym wypadku nie może chodzić o zwykłą rekwizycję urządzeń kolejowych w Addis-Abebie, a tembardziej linji kolejowej. Tego rodzaju przekazanie jej władzom włoskim mogłoby nastąpić dopiero na skutek podpisania konwencji, co do której odbyłoby się nieprzymuszone rokowania pomiędzy francusko - abisyńskiem towarzystwem kolejowem a towarzystwem włoskiem, które byłoby wyznaczone do przejęcia kolei, oczywiście, z warunkiem, że rząd francuski byłby skłonny do zrezygnowania z praw, nabytych w Abisynji, co do których rząd włoski zawsze oświadczał, że pragnie je uszanować.

BEZROBOCIE W SZWECJI.

Sztokholm. — Liczba bezrobotnych, zarejestrowanych na terenie całej Szwecji, wynosiła na dzień 1 kwietnia r. b. jeszcze zaledwie tylko 53.000 osób, wobec 58.000 na 1 marca rb., a 83.000 na dzień 1 kwietnia 1935 r.

ODEZWA MARSZ. BADOGLIO DO ABISYŃCZYKÓW.

Rzym. — Marsz. Badoglio wydał do ludności abisyńskiej następującą odezwę:

— Abisyńczycy! Dzisiaj wojska potężnego króla Włoch wkroczyły do Addis Abeby. W miastach i wsiach rozpocznie się znów normalne życie. Nie stanie się nic złego tym, którzy złożą broń i wrócą do codziennej swojej pracy. W cieniu zwycięskiego trójbarwnego sztandaru włoskiego zaznają ludy Abisynji spokoju, sprawiedliwości i dobrobytu".

Powyższą odezwę rozdano w całym kraju w tysiącznych ulotkach.

SMAK JARZYN POLEPSZA

MAGGI ego PRZYPRAWA

Kwestjonarjusz angielski

doręczony w Berlinie.

Berlin. — Oczekiwany przez Niemcy z taką niecierpliwością i naprężeniem kwestjonarjusz rządu angielskiego został wręczony ministrowi spraw zagranicznych von Neurathowi przez ambasadora angielskiego. Brak bliższych informacji co do treści kwestjonarjusza, gdyż na życzenie rządu angielskiego nie został on opublikowany, aby nie utrudniać przyszłych rokowań polemiką prasową. Również i tutejsze koła oficjalne nie udzielają żadnych informacji na ten temat. Słyszy się tylko, że kwestjonarjusz wywołał przy Wilhelmstrasse dodatnie wrażenie. Rząd Rzeszy zajmie się teraz dokładnem rozpatrzeniem kwestjonarjusza i przygotowaniem odpowiedzi, która nie nastąpi jednak prawdopodobnie wcześniej, jak dopiero po sesji Ligi narodów.

W tej chwili dla Niemiec najbardziej interesującą jest kwestja, jak zachowają się Anglja i Francja wobec Włoch. Czy sankcje będą nadal utrzymane w mocy, czy nie. Przeważa tu jednak opinja, że wbrew żądaniu opozycji angielskiej (którą bagatelizuje się i uważa za bezprzedmiotową) sankcję będą zniesione. Drugą kwestją, żywo w prasie niemieckiej dyskutowaną, jest czy i w jakiej formie dokona się reorganizacji statutu Ligi narodów. Niemcy są bowiem zdania, że instytucja genewska nie będzie mogła w obecnej swej strukturze dalej istnieć.

Rozważając dalszy rozwój sytuacji europejskiej w związku z podbojem Abisynji przez Mussoliniego, korespondenci paryscy i londyńscy wskazują na wielkie trudności, jakie stoją na drodze do porozumienia włosko - angielskiego i przywrócenia frontu Stresy, na wielkie rozbieżności opinji między Anglją a Włochami z jednej strony, Anglją i Francją — z drugiej strony. Z naciskiem podkreśla się tu rozgoryczenie Francji wobec Włoch i protesty francuskie przeciw zaanektowaniu całego terytorjum przez Włochy. Francja nigdy nie zgodzi się na wcielenie całego terytorjum Abisynji do Włoch — pisze się tutaj, obawiając się, że byłoby to poważnem niebezpieczeństwem dla francuskich interesów kolonjalnych. Wprawdzie Francji zależy bardzo na przywróceniu frontu Stresy i na straży włoskiej na Brennerze, lecz jednocześnie Francja obawia się, że polityka włoska mogłaby doprowadzić do czegoś wręcz odwrotnego a mianowicie do izolacji Włoch i do zbliżenia Anglji do Niemiec.

MEBLE
NOWOCZESNE
kupisz w chrześcijańskiej firmie
A. Gliński, Aleja 12
Korzystnie! Ceny najniższe! Wybór duży!
Obsługuję Sz. Klijenteię lat 50.

Już to jest największem złem, że powstała kwestja bytu kilku szkół i przedszkoli w naszem mieście, do czego radni żadną miarą dopuścić nie mogą, by istnieć przestały. A jednak nie dopatrzyli tego, że poprzedni tymczasowy prezydent miasta zbyt gorliwie spłacał raty Bankowi Gospodarstwa Krajowego, czego żadne z miast ulenowskich nie robiło, przez co tak wyczerpał zasoby kasy, że dziś Magistrat stanął wobec alternatywy albo dalsze zapomogi szkołom i przedszkolom, albo gruby deficyt kasy miejskiej, do czego znów i władze nadzorcze dopuścić nie chcą.

Oto do czego doprowadza niefachowość i tymczasowość, a z drugiej strony małe zainteresowanie się radnych sprawami i funduszami kasy miejskiej..

Ktoś może być najlepszym urzędnikiem bankowym, ale suche kolumny cyfr, ich rentowność i zabezpieczenie nie dają praktyki w rozległej a drobiazgowej administracji dużego miasta i jego majątku. I tym trudnym sprawom, ich nie podoła, bez dłuższej praktyki na mniej wybitnem stanowisku urzędnik bankowy, tak samo nie podoła żaden inżynier rolny. Tu trzeba być albo fachowcem i zamiłowanym w pracy, dla którego praca zaczyna się od 8 rano, a kończy nieraz o 12-ej w nocy, albo też tak kochać swoje rodzinne miasto, którego potrzeby zna się nie gorzej, niż swoje własne, że wszystkie siły się poświęca, by oszczędna i przezorna administracja przynosiła zarówno miastu, jak i jego mieszkańcom prawdziwe korzyści.

Radni tu są od tego, żeby swemi światłemi radami, a nie polityką i kłótniami na posiedzeniu Rady oddawali przysługę miastu, ale radni muszą się interesować wszystkim, co tylko dotyczy uczciwej i oszczędnej gospodarki miejskiej. Radnych społeczeństwo ma za Ojców miasta, ale też ten ojciec powinien wiedzieć, ile razy ulice są polewane wodą, jak się to robi i dla czego, kiedy wszyscy mieszkańcy jednakowo obciążeni są podatkami nie jednakowej doznają troski i pamięci. Radny musi wiedzieć, że kurz jest utrapieniem Częstochowy, ale to, co widzimy w śródmieściu, niczem jest w porównaniu, co się dzieje na Rynku Narutowicza lub przy ulicy Siedmiu Kamienic i tych peryferji miasta, których ulice toną w błocie, wybojach i całkowitem zaniedbaniu, jak ulica Zaciszańska i t. p.

Dużo się pisze i mówi o hygienie w sklepach spożywczych i owocarniach, ale ekspedjentki ładnie poubierane w białe fartuchy nie są w stanie zapobiec tumanom kurzu, zaprawionego kałem i wonią, wdzierającego się w każdą szczelinę gabloty ochraniającej towary... A jak w takich warunkach wygląda stragan uliczny, którego towary co chwila pokrywane są nowemi warstwami kurzu? I my i nasze dzieci to wszystko zjadamy i stale takiem zakażonem powietrzem oddychamy.

Czas Radę uruchomić, zamiast „wywiadów", inspirowanych „apeli do społeczeństwa", które zbiedzone i wyczerpane podatkami nic już z siebie nie wyciśnie, poszukać dobrze i odnaleźć środki na Kolonje letnie dla dzieci, żeby zatrutym kurzem w mieście nie oddychały. Dać spokój rzeźni, która daje miastu dochody, a gdyby przeszła na własność miasta, byłaby napewno deficytową, tem więcej, że miasto nie ma pieniędzy na przedwczesne wykupienie miljonowego objektu, który w przyszłości darmo przejdzie na rzeez miasta. A przedewszystkiem niech Zarząd miasta jak i Radni nie dopuszczą do krzywdy naszym dzieciom, żeby miały być im odjęte z początkiem roku szkolnego i przedszkola i tak pożyteczne szkoły zawodowe dokształcające.

T. Ha—ski.

Abisynja włoską prowincją

POWSTAJĄCEGO IMPERJUM RZYMSKIEGO.

Paryż. — W dyplomatycznych kołach paryskich panuje obecnie przekonanie, że Mussolini ogłosi w sobotę wcielenie Abisynji, jako nowej prowincji do powstającego imperjum rzymskiego. Wiadomo dalej, że Włochy godzą się aprobować przywileje zastrzeżone dla Anglji w włosko-brytyjskim układzie z r. 1925. Dochowają one również zobowiązań, powziętych wobec Francji w układzie Mussolini—Laval z dn. 7 stycznia 1935 r. Poza tem jednak nie należy oczekiwać od Rzymu żadnych dalszych koncesyj.

Jak się dowiaduje korespondent „IKC", nie należy w szczególności oczekiwać, aże by Włochy przystały na podjęcie z kimkolwiek jakichkolwiek rokowań o przyszły statut Abisynji, który podyktują sami.

Jak z powyższego wynika, Włochy są gotowe przyznać W. Brytanji prawo realizowania robót wodnych nad jeziorem Tana i budowy gościńca, któryby jezioro połączył z Sudanem. Włochy zobowiążą się dalej nie odprowadzać większej ilości wód z Niebieskiego i Białego Nilu, oraz ich dopływów.

Żadne dalsze ustępstwa włoskie wobec Anglji i Francji nie są przewidziane.

Co się tyczy układu Mussolini — Laval z 7 stycznia 1935 r., to Francja zrzekła się nim wszelkich nowych pretensyj do Abisynji. Włochy zagwarantowały natomiast interesy Francji w sferze linji kolejowej Addis-Abeba — Dżibuti.

Podatkowy strajk Arabów

W PALESTYNIE .

Jerozolima. — Na zgromadzeniu wszystkich lokalnych arabskich komitetów strajkowych w Palestynie postanowiono w piątek, pomimo energicznego ostrzeżenia wysokiego komisarza, proklamować strajk podatkowy, począwszy od 15 maja, jeżeli do tego terminu nie zostaną spełnione żądania arabskie.

Tymczasem strajk i bojkotowanie żydów trwa w dalszym ciągu. Silne komisje jeżdżą po całym kraju i wzywają ludność arabską do przetrzymania.

Uchwała o proklamowaniu strajku podatkowego sprowokuje otwarty konflikt między ludnością arabską a rządem mandatowym, jeśli ludność, znużona już w licznych miejscowościach strajkiem, pójdzie za swymi przywódcami.

Z różnych stron donoszą o strajkach z sympatji dla Arabów w Palestynie. W niedzielę ma być proklamowany w całej Syrji jednodniowy strajk powszechny na znak sympatji. Nacjonaliści syryjscy wysłali do komisarza angielskiego w Palestynie telegramy protestowe.

NEGUS W PALESTYNIE.

Londyn. — Jak już donosiliśmy w piątek przed południem przybył negus z rodziną i orszakiem, złożonym z około 50 osób, do portu w Haifie. na pokładzie krążownika angielskiego „Enterprise". W chwili przybycia cesarza na brytyjskie terytorjum mandatowe oddała mu honory wojsko we kompanja piechoty brytyjskiej. Na polecenie wysokiego komisarza powitał negusa komisarz okręgowy północnej Palestyny

O godz. 11 udał się cesarz ze swym orszakiem w dalszą podróż pociągiem nadzwyczajnym do Jerozolimy, dokąd przybył o godzinie 16. Na dworcu w Jerozolimie powitał cesarza komendant floty powietrznej terytorjum mandatowego oraz komisarz okręgowy Jerozolimy.

Dotychczas nie wiadomo, jak długo rodzina cesarska zamierza zatrzymać się w Palestynie, Cesarzowa, która już zna Palestynę, wyraziła podobno życzenie zamieszkania w klasztorze abisyńskim nad Jordanem. Kolonja abisyńska w Jerozolimie li-

czy tylko 100 dusz i jest bardzo uboga. Kościół abisyński reprezentuje opat, w randze biskupa, zwany abbas, który mieszka w klasztorze abisyńskim w starej dzielnicy Jerozolimy. Prawdopodobnie cesarz będzie mógł zatrzymać się w tym klasztorze.

W Jerozolimie oczekuje się przyjazdu licznych dziennikarzy, wśród nich znanego sprawozdawcy angielskiego Ward Price'a.

HARRAR PŁONIE.

Dżibuti. — Potwierdza się wiadomość o poważnych rozruchach w Harrarze. Większa część miasta stoi podobno w ogniu. Liczne grupy bandytów udały się do Diredany, lecz stacjonowane tam wojska francuskie wydały już zarządzenia w celu odparcia band. Według ostatnich wiadomości, wojska włoskie znajdują się w odległości 15 km. od Harraru.

Sytuacja w Harrarze jest taka, jak w Addis Abebie przed wkroczeniem wojsk włoskich.

ZDEMOBILIZOWANI ŻOŁNIERZE WŁOSCY OSIĄDĄ W ABISYNJI.

Wiedeń. — W Rzymie przypuszcza się, że do soboty nastąpi obsadzenie Harraru przez armję gen. Grazianiego, wobec czego wkrótce już armja włoska we wschodniej Afryce w znacznej swej części zostanie zdemobilizowana. Żołnierze armji włoskiej pozostaną jednak w dalszym ciągu w Abisynji, zamieniając się automatycznie w armję kolonizacyjną, której członkowie otrzymają tereny kolonizacyjne, na mocy spodziewanego już wkrótce wywłaszczenia wielkiej posiadłości ziemskiej w Abisynji.

SPOKÓJ W ADDIS ABEBIE.

Paryż. — Wedle ostatnich doniesień z Addis Abeby został tam przywrócony całkowity spokój. Wczoraj wieczorem bandyci abisyńscy, uzbrojeni w karabiny maszynowe zaatakowali 2 Francuzów, którzy udawali się na stację w Addis Abebie. — Obaj odnieśli rany. Wśród cudzoziemców poza Amerykanką panią Stadin, zginęło kilku kupców ormiańskich. Ze strony abisyńskiej poległo podczas rozruchów ok. 500 ludzi.

POWSZECHNY STRAJK STUDENTÓW W RUMUNJI.

Bukareszt. — Rozpoczął się 3-dniowy strajk demonstracyjny studentów wyższych uczelni stolicy i miast prowincjonalnych uchwalony jako protest przeciwko aresztowaniu przywódców naczelnych organizacyj akademickich po kongresie studenckim w Targu Mures. Na niektórych wydziałach odbyły się jednak wykłady, z powodu czego doszło do starć między studentami strajkującymi i młodzieżą demokratyczną, która usiłowała brać udział w wykładach.

W posiedzeniu Zw. narodowego studentów, na którem uchwalono strajk, wzięło również udział kilku profesorów uniwersyteckich, aprobując manifestację solidarności z aresztowanymi przywódcami.

Chrzty pruskie

Zapowiedź zniszczenia polskości na Śląsku Opolskim.

Racibórz.— W ostatnich miesiącach władze niemieckie zmieniły nazwy 24 wsi polskich na niemieckie. Nazwy tych wiosek od tysiąca lat były polskie.

Władze niemieckie zapowiadają, iż w najbliższym czasie zmienią wszystkie polskie nazwy wsi na Śląsku Opolskim.

Zapowiedział to niedawno starszy prezydent Śląska Opolskiego pos. Wagner, który oświadczył, że w ciągu paru lat władze niemieckie zlikwidują wszelkie objawy polskości na Śląsku Opolskim.

ZAJŚCIA W GENEWIE NA TLE ZWYCIĘSTWA W ABISYNJI.

Paryż. — Z Genewy donoszą, że we wtorek i środę wydarzyły się tam incydenty na tle obchodów zwycięstwa w Abisynji przez kolonję włoską. Przedewszystkiem departament polityczny Kantonu, kierowany przez socjalistę Nicole'a, zabronił Włochom wywieszenia sztandarów. Konsul włoski złożył protest na ręce Nicole'a, a następnie wobec rządu federalnego. W środę na radzie kantonalnej odbyła się na ten temat ożywiona dyskusja pomiędzy socjalistami a większością. Wczoraj żywioły lewicowe demonstrowały przed domami, zamieszkałemi przez Włochy, wznosząc wrogie okrzyki. Pozatem konsul generalny włoski został zaczepiony na ulicy przez demonstrantów. Powyższe incydenty są obecnie badane przez władze federalne w Bernie.

Tragiczne zajścia

Furjat zastrzelił sanitarjusza i poderżnął sobie gardło.

Łódź. Tragiczne zajście rozegrało się w piątek w domu przy ulicy Lipowej 58.

Mieszkał tam z 80-letnią matką 37-letni robotnik Wacław Gajda, zdradzający objawy choroby umysłowej. Ostatnio wskutek braku pracy popadł w silną depresję i w domu rozgrywały się awantury, których ofiarą padała zazwyczaj staruszka matka.

Postanowono wreszcie zabrać Gajdę do szpitala dla umysłowo chorych i w tym celu przybyła w piątek karetka pogotowia miejscowego.

Sanitarjusz Bol. Sztybel zastał jednak drzwi zamknięte i gdy dobrał się stanął w progu Gajda z rewolwerem w ręku i strzelił do Sztybla, kładąc go trupem na miejscu.

Zwłoki sanitarjusza odwieziono natychmiast do kostnicy. Zaalarmowana policja przybyła na miejsce, a ponieważ Gajda zabarykadował się, użyto gazów łzawiących celem unieszkodliwienia furjata.

Gajda widząc, że drzwi mieszkania padną pod naporem policji, stanął w oknie i wymachując dużym nożem kuchennym, krzyczał: „Ne weźmiecie mnie żywego" i po chwili poderżnął sobie gardło, padając na podłogę.

Kiedy policja wkroczyła do mieszkania Gajda leżał bez przytomności w kałuży krwi. Przewieziono go do szpitala, gdzie zmarł.

MAKABRYCZNY POŁOW.

Wilno. Na brzegu Wilji wydobyto w pobliżu portu rzecznego worek, zawierający dziwny przedmiot.

Po rozwiązaniu worka okazało się, że jest to noga ludzka, odcięta wraz z udem. O odkryciu zawiadomiono policję. W instytucie medycyny sądowej stwierdzono, że jest to noga kobieca, odcięta nożem lub siekierą. Wobec tego, że narazie nie znaleziono części zwłok zamordowanej Dymitrowiczowej, przy ul. Słowiańskiej 2, powstało podejrzenie, że noga znaleziona w worku, należy do kobiety zamordowanej przez Kozłowskiego, rzekomego studenta którego aresztowano.

PODZIĘKOWANIE.

Wszystkim tym, którzy wzięli tak liczny udział w oddaniu ostatniej posługi drogim nam zwłokom

ś. † p.

ANNY DAJCZER

a w szczególności przewiel. ks. ks. Patrzykowi i Jastrzębskiemu, Pani Dyrektorce Gimn. Nauka i Praca, uczennicom kl. VI tegoż Gimn., Panu Dyrekt. Artymiakowi, orkiestrze Gimn. R. Traugutta za wzięcie udziału w pogrzebie, składają staropolskie „Bóg Zapłać"

Mąż i rodzina.

SKUTECZNY
SMACZNY w UŻYCIU
JECOROL
MAGISTRA
A. BUKOWSKIEGO
STOSOWANY JEST
ZAMIAST TRANU
W UŻYCIU PRAWIE OD PÓŁ WIEKU

ZAKŁADY GRAFICZNE
F. D. Wilkoszewskiego
w Częstochowie, Aleja 52, tel. 22-45
przyjmują wszelkie roboty drukarskie.

PIEKŁO Dziś w „Atlanticu" PIEKŁO

WYMIANA ZŁOTYCH NA GULDENY W GDAŃSKU.

Gdańsk. — Prasa gdańska publikuje komunikat zawiadamiający, że gdańskie banki dewizowe podjęły na nowo wymianę złotych polskich na guldeny gdańskie. Wymiana ta po zaprowadzeniu w Polsce ograniczeń w ruchu dewizowym została na pewien czas przerwana.

Zajścia studenckie

W WARSZAWIE.

Warszawa. — W związku z czwartkowemi zajściami policja zatrzymała za udział w bijatykach 8-miu studentów. Byli to członkowie komunistycznej organizacji „Życie", Związków niezależnej młodzieży socjalistycznej i sekcji młodych Stronnictwa Narodowego. Zatrzymanych po 30-tu godzinach pobytu w areszcie zwolniono.

W piątek doszło znowu do zajścia. Przed kuchnią akademicką przy ul. Chałubińskiego wynikła bójka, w czasie której zostało rannych dwóch studentów. Bójka rozegrała się wskutek napaści socjalistów. Pałkami pobito studentów Aleksandra Romańskiego i Stanisława Kuźmińskiego.

Jako jednego ze sprawców pobicia zatrzymała policja studenta Czesława Buraczewskiego, lecz pobici nie rozpoznali w nim uczestnika bójki.

W południe miały także miejsce zajścia antyżydowskie w Alejach Ujazdowskich.— W związku z temi zajściami zatrzymano 6 osób.

W Alei 3-go Maja studenci urządzili w południe demonstrację.

Demonstrantów rozpędziła policja, która kilku z nich zatrzymała. Rozproszeni studenci zebrali się ponownie na Nowym Świecie i wyruszyli przed uniwersytet. Demonstrantów rozproszył ponownie patrol policyjny.

Dymisja min. Koca

z prezesury Banku Polskiego

Warszawa. — P. Prezydent Rzeczypospolitej przychylając się do prośby p. prezesa Banku Polskiego, ministra Adama Koca, zwolnił go w dniu wczorajszym ze stanowiska prezesa Rady Banku.

Wobec niedyspozycji wiceprezesa Banku, p. ministra Jana Piłsudskiego, powierzył tymczasowo p. ministrowi Kocowi pełnienie obowiązków prezesa Banku Polskiego do czasu mianowania następcy.

DELEGACJE WOJSKOWE Z CAŁEJ POLSKI WYJADĄ DO WILNA.

Warszawa. — Na uroczystości żałobne w Wilnie w dniach 11 i 12 maja w związku z przeniesieniem serca Marszałka Piłsudskiego do mauzoleum na Rossie, wyjedzie blisko 500 delegacyj wojskowych ze wszystkich większych miejscowości Polski.

KONCERN NIEMIECKI BUDUJE FABRYKĘ CHEMICZNĄ NA POMORZU.

Warszawa. — Jak się dowiaduje ajencja „PID" wydana została koncesja na eksploatację nowych zakładów przemysłu chemicznego w Starogardzie na Pomorzu pod nazwą: „Polferma".

W fabryce tej zainteresowany jest poważnie znany niemiecki koncern chemiczny.

CHCIAŁ PRZEMYCIĆ 4.500 ZŁ. DO GDAŃSKA.

Warszawa. W Tczewie zatrzymano jadącego z Warszawy Izaaka Stempla, który usiłował przemycić do Gdańska 4.500 zł.

Pieniądze skonfiskowano, a Stempla osadzono w areszcie.

STRAJKI W ŁODZI.

Łódź. — Strajk okupacyjny w zakładach Horaka, obejmujący 900 robotników, trwa dalej. Próby nawiązania bezpośrednich rokowań z firmą zawiodły.

Zlikwidowano natomiast strajk okupacyjny w Karolewskiej Manufakturze. Nowy strajk okupacyjny wybuchł w fabryce Kelinmana, przy ul. Zagajnikowej nr. 20, gdzie rzekomo wskutek braku zamówień zapowiedziano zamknięcie fabryki oraz redukcję wszystkich pracowników w liczbie 350-ciu.

ECHA PROCESU O ZAMACHY PETARDOWE.

Katowice. — W sobotę odbędzie się w sądzie okręgowy w Katowicach ciekawy proces na marginesie głośnego procesu o zamachy petardowe. Proces ten wytoczony został o oszczerstwo przez adwokata Krysowskiego z Katowic, który podczas swojej obrony zamachowców narodowych w sądzie twierdził, że żydzi są zaciekłymi wrogami Kościoła katolickiego i państwa polskiego. Jedno z pism żydowskich zaatakowało obrońcę z tego powodu i skierowało sprawę o oszczerstwo.

Jednodniowy strajk

studentów uniwersytetu.

Poznań. W piątek w południe odbył się w hallu Uniwersytetu Poznańskiego wiec młodzieży akademickiej.

Omawiano pielgrzymkę do Częstochowy, sprawę kolonij studenckich i opłat akademickich. W rezultacie młodzież uchwaliła na sobotę 9 b. m. przeprowadzenie jednodniowego strajku protestacyjnego przeciwko nieobniżeniu opłat.

SCHWYTANIE „NIEUCHWYTNEGO" WYWROTOWCA.

Warszawa. — Przywieziono aresztowanego w Tczewie jednego z wybitniejszych komunistów, który prowadził robotę wywrotową, jako specjalny emisarjusz kominternu.

Jest to niej. Szyja Kojl, który kiedyś był prezesem związku robotników branży skórzanej w Zamościu, a następnie przyjechał do Warszawy.

Kino „EDEN" 1 Aleja 12. Dziś po raz ostatni!
Najpotężniejszy Film Polski z JARACZEM
JEGO WIELKA MIŁOŚĆ
Szczegóły w afiszach
UWAGA! W niedzielę, dnia 10, o godz. 12.30 południówka z filmu
JEGO WIELKA MIŁOŚĆ Ceny południowe.

KRONIKA

Częstochowa 10 MAJA Niedziela

Dziś — Izydora
Jutro — Franciszka
Wschód słońca o godz. 4,04
Zachód „ „ 19,18

Kalendarzyk historyczny: Powitanie Jadwigi jako królowej w Sączu 1384 r.

— Patronalne nabożeństwo Katol. Mężów par. św. Zygmunta. Dziś, w niedzielę, o godz. 9-ej r. w kościele św. Zygmunta zostanie odprawiona uroczysta patronalna Msza św. ze wspólną Komunją św. Oddziału Katol. Stowarz. Mężów par. św. Zygmunta ku czci św. Zygmunta.

— Komunja św. dzieci na intencję młodzieży w Rosji sowieckiej. Podobnie jak w latach poprzednich i w tym roku, zgodnie z życzeniem Ojca św., dzieci katolickie we wszystkich krajach świata przystępują w dniu 8 maja i w najbliższą po tym dniu niedzielę — jako w rocznicę pierwszej Komunji św. św. Teresy od Dzieciątka Jezus z Lisieux, do Stołu Pańskiego i ofiarują modlitwy swoje na intencję zagrożonych bezbożnictwem dusz młodzieży, szczególnie w Rosji sowieckiej. W związku z tem w poszczególnych diecezjach wydane zostały księżom proboszczom i księżom katechetom odpowiednie zarządzenia.

— Ogólne zebranie Mężów i Kobiet Katolickich par. św. Rodziny. Dziś, w niedzielę, o godz. 16.30 odbędzie się ogólne zebranie oddziału Mężów i Kobiet Katolickich par. św. Rodziny.

Na zebraniu tym O. Alfons Jędrzejewski wygłosi referat p. t. „Życie i czyny ks. Skargi".

Na godzinę przed zebraniem będą przyjmowane wkładki członkowie i dokonywane zapisy nowowstępujących członków.

Jak najliczniejszy udział w zebraniu członków i sympatyków pożądany.

— Odczyt p. t. „Promienna dusza królowej Jadwigi". Dziś, w niedzielę, o godzinie 18-ej w sali Straży Ogniowej prof. Aleksander Borawski, b. kustosz zamku na Wawelu, wygłosi interesujący odczyt p. t. „Promienna dusza kró-

W. Panu Doktorowi Goldmanowi za dokonanie operacji mojej żonie oraz Siostrom: Honoracie i Zofji za troskliwą opiekę serdeczne podziękowanie składa
Henryk Łada.

Ś. † P.
z BRZEZIŃSKICH
PAULINA ŁASIŃSKA
Obywatelka m. Częstochowy
Po krótkich lecz ciężkich cierpieniach zmarła dnia 8 maja 1936 r., przeżywszy lat 45.
Wyprowadzenie zwłok z domu żałoby przy ul. Przecznodniej 21 (róg Stawowej 1) nastąpi dnia 10 b. m. o godz. 3.30 p. p. do Katedry św. Rodziny, skąd pogrzeb na cmentarzu na Kalach.
Na smutne te obrzędy zapraszają krewnych, przyjaciół i znajomych, rozostali w nieutulonym żalu Mąż i syn.

lowej Jadwigi". Odczyt będzie ilustrowany na ekranie z muzyką p. O. Kalińskiej i z melodeklamacją. Bilety w cenie od 30 gr. do 99 gr. przy wejściu.

Nadmienić należy, że odczyt zorganizowany został staraniem Sodalicji Marjańskiej, a całkowity dochód przeznaczony będzie dla akademików na przyjazd do Częstochowy. Niewątpliwie też interesujący odczyt ściągnie b. liczne audytorjum.

Uroczystości ku czci Hetmana Czarnieckiego

odbędą się we wrześniu r. b.

W związku z uroczystościami ku uczczeniu prochów Hetmana Stefana Czarnieckiego w Czarncy wyjechali z Częstochowy do Włoszczowy: p. starosta Bazyli Rogowski oraz z ramienia Zw. Oficerów Rez. pp. A. Drac i Z. Lubczyński.

W dniu wczorajszym pod przewodnictwem p. wojewody Dziadosza odbyło się we Włoszczowej zebranie Komitetu z udziałem przedstawicieli Komitetu Propagandy Czynu Polskiego w Warszawie, przedstawicieli m. Krakowa, Zw. Oficerów Rez. w Częstochowie i innych.

Jednem z głównych zadań zebrania było ustalenie daty uroczystości, przyśpieszenie remontu grożącego ruiną kościoła ufundowanego przez Stefana Czarnieckiego oraz ewentualna budowa szkoły im. Stefana Czarnieckiego.

Uroczystości w Czarncy odbędą się we wrześniu r. b.

— **Zebranie Stronnictwa Narodowego w sali Straży Ogniowej.** Dziś, w niedzielę, o godz. 15.30 w sali Straży Ogniowej, przy ul. Strażackiej odbędzie się zebranie członków Stron. Narodowego z udziałem b. posła red. Józefa Petryckiego.

— **Egzaminy wstępne do pierwszych klas gimnazjów.** Gimnazja państwowe będą przyjmowały do końca bm. podania o dopuszczenie do egzaminów do klasy pierwszej gimnazjalnej nowego typu. Jak w roku ub. szkolnym, pierwszeństwo będą miały dzieci urzędników państwowych, inwalidów wojennych i odznaczonych orderami Virtutj Militari.

— **Z teatru Kameralnego.** Dziś, w sobotę, o godz. 5-ej pp. nieodwołalnie po raz ostatni świetna sztuka Federa p. t. „Matura", o godz. 8.30 wiecz. nowość Kiedrzyńskiego p. t. „Raz się tylko żyje"

W niedzielę o godz. 3.30 i 5.45 „W małym domku" Rittnera, zaś wieczorem o godz. 8.30 „Raz się tylko żyje" Kiedrzyńskiego.

— **Przeciw nadużywaniu ulgowych biletów kolej.** Dyrekcje kolejowe podjęły walkę z nadużyciami przy nabywaniu ulgowych biletów na P. K. P. Nadużycia te mają częstokroć miejsce przy wykupywaniu biletów za legitymacjami szkolnemi. W kilkadziesięciu wypadkach stwierdzono, iż za legitymacjami takiemi podróżowały osoby podstawione, wykorzystując rzekomo zagubione dowody. W przyszłości rozsyłane będą do kas kolejowych wykazy zagubionych legitymacyj szkolnych, a duplikaty wydawane uczniom, zaopatrywane będą już w odmienne numery. W ten sposób uniemożliwione będzie fikcyjne zgłaszanie zagubienia legitymacyj. Z powodu tych machinacyj, zapowiada się liczne procesy karne zarówno przeciwko wykorzystującym obce dowody, jak i uczniów.

— **Stan zatrudnienia.** Według ostatnich obliczeń na 1 kiwetnia r. b., w górnictwie zatrudnionych było na terenie całego kraju 91.472 robotników, w hutnictwie 38.030, w przmyśle przetwórczym 412.544 w elektrownjach i wodociągach 7.345, na robotach publicznych 34.035, oraz w warsztatach kolejowych, wytwórniach wojskowych i fabrykach amunicji 53.471 robotników.

Z ogólnej liczby robotników, zatrudnionych w przemyśle przetwórczym, przypada na przemysł włókienniczy 138.681 osób, metalowy 67.138, drzewny 43.688, spożywczywozy 41.437, mineralny 38.979, chemiczny 34.482, papierniczy 12.861, odzieżowy 12.713, poligraficzny 9.178, budowlany 7.815, oraz na przemysł skórzany 5.772 robotników.

W porównaniu z tymsamym okresem roku ubiegłego, stan zatrudnienia zwiększył się o 282 osoby.

— **Kolejowe bilety turystyczne.** Począwszy od dnia 16 maja r. b. sprzedawane będą kolejowe bilety turystyczne 1000 i 2.500-kilometrowe. Z biletów tych mogą korzystać członkowie Polskiego Towarzystwa Tatrzańskiego, Polskiego Towarzystwa Turystyczno-Krajoznawczego, Polskiego Związku Narciarskiego, Polskiego Związku Kajakowego oraz Towarzystwa Beskidenverein.

Ile Częstochowa pali i pije

Soli zużyto w kwietniu mniej, zato wódki i tytoniu więcej.

Według ciekawego zestawienia Urzędu Akcyz i Monopoli Państw. w Częstochowie i powiecie skonsumowano w miesiącu kwietniu b. r.: — miasto i powiat: — wódek i spirytusu za 344.295 zł. 80 gr., co w porównaniu z ub. miesiącem daje nadwyżkę 11.9 proc.: — tytoniu miasto zakupiło za sumę 300.042 zł. 56 gr., zwyżka 13,7 proc., a powiat za 26 267 zł. — nadwyżka 9 proc.: soli: —Częstochowa zakupiła za sumę 54.135 zł., konsumcja zmniejszyła się o 2,8 procent; powiat zakupił soli za sumę 9.502 zł., zniżka zakupów wynosi 1.4 proc.

Dane te świadczą, że Częstochowa więcej pali i pije, niż soli.

— **Koncert uczniowski w I Gimnazjum państw.** Dziś, w sobotę, dn. 9 b. m., o godz. 19.30, w sali I Gimnazjum państw. im. H. Sienkiewicza odbędzie się wielki koncert chórów i orkiestry uczniowskiej tegoż Gimnazjum na rzecz Samopomocy.

Świetna orkiestra symfoniczna i chóry męski oraz mieszany pod batutą prof. E. Mąkoszy wykonają bogaty program utworów kompozytorów polskich i obcych.

Ceny miejsc b. przystępne, to też koncert niezawodnie będzie miał wielkie powodzenie.

— **Koszty utrzymania w Częstochowie** Komisja statystyczna przy Inspektoracie pracy określiła koszt utrzymana 4-osobowej rodziny pracowniczej na 3 zł. 44 gr. dziennie, ustalając w ten sposób zniżkę kosztów utrzymania o 0.29 proc. w ciągu kwietnia w porównaniu z marcem r. b.

Numery rowerowe z 1935 r.

ważne będą w bieżącym roku.

Jak już donosiliśmy, Ministerstwo komunikacji zawiadomiło władze administracyjne I instancji, że numery rowerowe, wystawione na rok 1935 są ważne i w roku bieżącym do odwołania. Dotyczy to zarówno Warszawy, jak i prowincji. Nowe przepisy o rowerach, a więc o rejestracji rowerów mają być wydane dopiero pod koniec lata. Nie jest wykluczone, iż numery rowerowe będą drobna opłata jednozłotowa na rzecz funduszu drogowego.

Przeciw zniesieniu wysokiego podatku od rowerów występują, jak wiadomo, organizacje samorządowe. Również przewidywane są ulgi dla posiadaczy małych motorków do 200 cm. sześć. pojemności. Takie motorki mają być zwolnione od opłat na fundusz drogowy. Pozatem posiadacze takich motorków nie będą podlegali przepisom o egzaminach motocyklowych.

Właściciele rowerów, którzy dotychczas nie posiadają kart rowerowych, przy nabywaniu ich płacą obowiązujące dotychczas opłaty.

Przyjmujemy POŻYCZKI PAŃSTWOWE
PO KURSIE NOMINALNYM Zł. 100 ZA 100
przy ratalnem nabywaniu radjoodbiorników najwyższej klasy — TELEFUNKEN.
OKRES CZASU PRZYJMOWANIA POŻYCZEK JEST OGRANICZONY.
TELE FUN KEN
RADIO-TELEFUNKEN
MISTRZ TONU, PRECYZJI i FORMY

Wystawa świętokrzyska

w Kielcach.

W sprawie firm, pragnących wziąć udział w Wystawie Świętokrzyskiej, w szczególności w kiermaszu, urządzenie którego przez Komitet Wystawy jest projektowane, Izba Przemysłowo - Handlowa komunikuje, że pożądanem jest, aby firmy, które wezmą udział w Wystawie Świętokrzyskiej w Kielcach, wystawiły tylko takie eksponaty, które będą ilustrowały rozwój przemysłu lub rzemiosła na terenie Gór Świętokrzyskich i Województwa Kieleckiego. Wystawa nie nosi charakteru wystawy gospodarczej, **a raczej jest typową wystawą regjonalną o charakterze dydaktycznym.**

Kiermasz odbyć się ma na terenie wolnym, przyległym do gmachu P. W. i W. F., gdzie odbędzie się sama Wystawa.

Pożądanem jest, aby ze względu na projektowane wycieczki i pociągi popularne do Kielc z całego kraju, artykuły sprzedawane na kiermaszu miały charakter regjonalny. Dyrekcja Wystawy liczy się jednak z tem, że wiele firm miejscowych będzie chciało popularyzować swoje wyroby, choćby one nie miały specjalnego charakteru. **Ministerstwo Przemysłu i handlu nie traktuje Wystawy Kieleckiej, jako wystawy o charakterze gospodarczym, a uważa eksponaty na kiermaszu tylko, jako dopełnienie do pokazu dydaktycznego.**

Na kiermaszu winny być reprezentowane te działy produkcji jakie świadczą o pracy rąk ludzkich danego rejonu i rozwoju przemysłu Kielecczyzny.

Otwarcie kiermaszu przy Wystawie projektowane jest na dzień 23 maja, pomimo, że Wystawa sama będzie otwarta już 9 maja. Data otwarcia kiermaszu nie jest jeszcze ustalona i być może, że gdy się zgłosi dużo firm wcześniej, otwarcie kiermaszu nastąpiłoby już w dniu 16 maja r. b., w sobotę.

— **Zbyt zapałek w Polsce.** W ciągu I kwartału r. b. zbyt zapałek w całej Polsce wynosił 21 tys. skrzyń po 5.000 pudełek. W porównaniu z tym samym okresem roku ub., zbyt zapałek zwiększył się o 2.000 skrzyń.

— **Letnie mundury w wojsku i policji.** Ze względu na wczesne upały, zamierzone jest wcześniejsze wprowadzenie letniego umundurowania w wojsku i policji. Policjanci chodzić będą w drelichach i białych czapkach.

— **Praca społeczna na obozach harcerskich.** Zgodnie z wydanemi ostatnio zarządzeniami głównej kwatery harcerzy, każdy obóz względnie kolonja harcerska zwracać ma szczególną uwagę na pracę społeczną wśród miejscowej ludności. W szczególności obozy i wędrówki, wyjeżdżające na kresy wschodnie, na Huculszczyznę czy też na Śląsk lub Pomorze nawiązać mają bliższy kontakt z miejscową ludnością i rozwijać wśród niej odpowiednią akcję kulturalną, społeczną i t. d.

Komendanci chorągwi wydać mają w tym zakresie odpowiednie instrukcje kierownikom wszystkich letnich imprez harcerskich.

— **Wynagrodzenie za kwatery dla wojska.** Na podstawie ustawy o zakwaterowaniu wojska w czasie pokoju minister spraw wojskowych w porozumieniu z ministrami spraw wewnętrznych i skarbu wydał rozporządzenie o podziale miejscowości na klasy czynszowe dla obliczania wynagrodzenia za kwatery stałe, dostarczane przez zarządy gmin dla wojska.

Rozporządzenie to ustala na okres do dnia 31 marca 1939 r. podział miejscowości na 8 klas czynszowych.

O zniżkę taksy dorożek

1 zł. za kurs z dworca na Jasną Górę.

Z uwagi na zbliżający się okres pątniczy sprawa cennika dorożkarskiego jest sprawą b. aktualną, gdyż należy w miarę możności udogodnić komunikację wogóle dla pątników, a zwłaszcza z dworca kolejowego na Jasną Górę m. in. przez obniżkę taksy dorożkarskiej.

Z tych względów zamierzona jest zniżka obowiązującej obecnie na terenie m. Częstochowy taryfy opłat dorożkarskich, tak, iż za kurs taksa ma wynosić 1 zł. a nie 1 zł. 20 gr., jak dotychczas, również ta sama taksa 1 zł. ma obowiązywać i za kurs z dworca na Jasną Górę zamiast obowiązującej taryfy 1 zł. 50 gr. Za kurs nocny ma być ustalona stawka 1 zł. 50 gr., przyczem za nocny kurs należy przyjąć godziny od 23-ej do 5-ej rano.

Przy ogólnem zubożeniu społeczeństwa zniżka ma swoje uzasadnienie, a niewątpliwie nie przyniesie uszczerbku i dorożkarzom, raczej przeciwnie, wzmoże ich obroty przy niższej, 1-złotowej taksie zwłaszcza z dworca kolejowego na Jasną Górę przy masowym napływie pątników.

Ulgi w spłacie

zaległości podatkowych.

Ministerstwo skarbu ogłosiło jednolity tekst rozporządzenia o ulgach w spłacie zaległości podatkowych, z uwzględnieniem zmian wprowadzonych szeregiem rozporządzeń. W okólniku ministerstwo zaznacza, że § 2 rozporządzenia ministra skarbu z dn. 31 marca br., jako przejściowy, nie jest włączony do jednolitego tekstu rozporządzenia. W myśl tego paragrafu, płatnicy, którzy przed dniem 31 marca utracili prawo do ulg, odzyskują je zdniem wejścia w życie rozporządzenia wspomnianego.

Kwoty uiszczone przez tych płatników na pokrycie zaległości podlegających odroczeniu, powinny być przerachowane przedewszystkiem na bieżące zaległości w podatkach podlegających ulgom, w braku zaś takich zaległości, w innych daninach niepodlegających ulgom, a w braku zaległości jednych i drugich — powinny być przerachowane na pokrycie zaległości odroczonych.

— **Skąd wyruszą pociągi z młodzieżą akademicką do Częstochowy?** Donosiliśmy już, że na skutek wystąpienia warszawskiego Komitetu Akademickiej Pielgrzymki Jasnogórskiej. Liga Popierania Turystyki zorganizowała na dzień 24 maja r. b. dla przewiezienia uczestników zjazdu 12 pociągów popularnych z większych miast Polski do Częstochowy.

Obecnie już ustalono, że z Warszawy wyruszą 4 pociągi popularne, każdy po 1000 sób; z Poznania 2 pociągi po 1000 osób, z Krakowa i ze Lwowa również po 2 pociągi, wreszcie z Wilna i Lublina po 1 pociągu popularnym na 500 osób każdy. Z Gdańska zorganizowana będzie grupa

Na 12-go maja
PORTRETY
Marszałka J. Piłsudskiego
i godła państwowe
w KSIĘGARNI
i Sklepie „GONCA"
II-ga Aleja 26, tel. 20-50.

Kino „LUNA"
FREDDIE BARTOLOMEW
LIONEL BARRYMORE
LEWIS STONE, MADGE EVANS
Dawid Copperfield
w-g głośnej powieści Karola Dickensa.
Łzy i uśmiechy wowołuje rewelacyjna gra aktorów! Cały świat zdumiony tem filmem.
65
GWIAZD gra w zespole, jakiego jeszcze nie było i nie będzie
Nad program: Aktualności całego świata.
Początek seansów w sobotę o godz. 4-ej, w niedzielę o godz. 3,30, 5,30, 7,30 i 9,30.
Poranek! Niedziela 10 o godzinie 12,30
„DZIEWCZĘ Z BUDAPESZTU"

dojazdowa do pociągu popularnego w Poznaniu i z Cieszyna grupa dojazdowa do Trzebini, gdzie wsiądzie na pociąg popularny jadący z Krakowa.

Ceny kart uczestnictwa na przejazd z Warszawy do Częstochowy i spowrotem wynosić będą 6,80 z Poznania 7,60, z Krakowa 4.20, ze Lwowa 11,40, z Wilna 14,10 i z Lublina 8,60.

— **Urlopy urzędnicze.** Urzędy centralne ustaliły warunki udzielania urlopów letnich urzędników państwowych. Urlopy będą udzielane w czasie od 1 maja do 1 października. przyczem zwrócono uwagę na równomierne przydzielanie urlopów tak, by praca nie doznała zahamowania.

— **Ruch turystyczny w harcerstwie.** W celu pogłębienia wśród harcerzy zamiłowania do czynnej turystyki i krajoznawstwa utworzony został w głównej kwaterze harcerzy specjalny referat turystyki. Referat ten uzgodnił już wytyczne pracy turystycznej i krajoznawczej poszczególnych chorągwi harcerzy, zwracając w roku bieżącym szczególną uwagę na turystykę górską i propagandę zasad ochrony przyrody wśród młodzieży harcerskiej. Jednocześnie referat turystyki głównej kwatery harcerzy dąży do nawiązania ścisłego kontaktu z najpoważniejszemi organizacjami turystycznemi w kraju.

— **6 wyroków śmierci zamieniono na dożywotnie więzienia.** Według zestawień sądów okręgowych, przedstawionych władzom zwierzchnim, już w 6 wypadkach ustawa amnestyjna z dnia 2 stycznia r. b. spowodowała zamianę kary śmierci na dożywotnie więzienie. — Wyroki te zapadły w procesach o morderstwa w celach rabunkowych, lub też z innych niskich pobudek. Z głośniejszych spraw zamiana kary nastąpiła w procesie Grzeszolskiego, oskarżonego o trucicielstwo i w 2-ch sprawach morderców policjantów.

— **Echa pożaru.** W związku z pożarem jaki miał miejsce w fabryce wózków przy ul. Focha 7, przybyły tu samorzutnie zaalarmowane łuną Straże ochotnicze z Rakowa i Gnaszyna, ale udziału w ratownictwie nie brały, gdyż Straż częstochowska opanowała w zupełności sytuację, nie dopuszczając ognia do sąsiednich posesyj.

— **Nocne dyżury aptek.**

W nocy z dnia 9-go na 10 bieżącego miesiąca otwarte będą następujące apteki: p. Kozankiewicza i Frydego, III Aleja 50, p. J. Pogorzelskiego, Narutowicza nr. 44,

W nocy z dnia 10 na 11 bieżącego miesiąca otwarte będą następujące apteki: p. Monikowskiego — I-sza Aleja nr. 14, p. Otrębskiego — ul. Wieluńska Nr. 18.

W razie pożaru należy wezwać Straż przez telefon Nr. 22-22.

Trzy kobiety

żywcem spalone podczas pożaru.

We wsi Łaszew pod Wieluniem wybuchł groźny pożar w zabudowaniach Pakuły Rocha.

W czasie ratowania dobytku z płonącego domu Antonina Pakuła oraz jej córka Marjanna i lokatorka Wnuczek Marjanna, znalazły straszną śmierć w płomieniach, gdyż w chwili znajdowania się wewnątrz płonącego budynku zawalił się sufit.

Wszelki ratunek wskutek olbrzymich kłębów ognia i dymu okazał się niemożliwy.

Pożar powstał prawdopodobnie z wadliwej budowy komina.

Straszna śmierć jaką znalazły trzy kobiety w płomieniach palącego się domu wywarła na reszcie mieszkańców wioski, jak i okolicy, przygnębiające wrażenie.

— **Zatarg o komorne.** — Burczyńska Marjanna, zam. przy ul. św. Rocha 78, zameldowała w policji, że w dniu 7 bm. o godz. 12-ej gospodarz jej wraz z swoją żoną i synem przemocą wtargnęli do mieszkania za pomocą wyłamania drzwi i pobili ją, przyczem gospodarz, trzymając w ręku rewolwer, odgrażał jej zabiciem. Jako powód meldująca podała zemstę za niepłacenie czynszu jemu, a komornikowi z powodu zajęcia czynszu aresztem.

— **Nagłe zasłabnięcie.** W dniu 4 b. m. o godz. 22 zasłabł nagle na ulicy Pułaskiego Silny Stanisław, zam. w Poznaniu, który przewieziono na kurację do szpitala przy ul. Waszyngtona.

— **Dwa wzajemne meldunki o pobiciu.** Garus Stanisław, zam. przy ul. Kilińskiego Nr 72 zameldował w pol., że w dniu 4 b. m. o godz. 22 m. 30 przyszedł do jego sklepu Krakowiak Bolesław, zam. przy ul. Kilińskiego Nr. 84, który pobił go oraz rozbił kilka butelek piwa i kufli, wyrządzając mu szkody na sumę 4 zł.

Bolesław Krakowiak, zam. przy ul. Kilińskiego Nr. 84 zameldował w pol. że w dniu 4 b. m. o godz. 22, na ulicy Kilińskiego róg Dębińskiego został pobity przez Garusa Stanisława. zam. przy ul. Kilińskiego Nr. 72 i Merdę Jana, zam. przy ul. Kiedrzyńskiej Nr. 77.

Z Sądu Okręgowego

Proces o nadużycia w gm. Grabówka.

Dziś, rano, Sąd Okręgowy przystąpił do dalszego rozpatrzenia procesu o nadużycia w gm. Grabówka. Po dodatkowem zbadaniu na pewne okoliczności oskarżonych Sąd w dalszym ciągu rozpatrywał niektóre fakty. O godz. 12-ej Sąd zarządził przerwę. Po przerwie mają być wyjaśnione jeszcze niektóre fakty mniej jasne oraz odbędą się przemówienia stron.

Nieszczęśliwy wypadek

Kolejarz uległ poparzeniu twarzy.

Wczoraj na terenie dworca kolejowego w Częstochowie miał miejsce nieszczęśliwy wypadek.

Sura Władysław, ślusarz, zatrudniony na P. K. P., odejmując tak zwany flansz od parowozu towarowego nr. 91, będącego pod parą, wskutek nieostrożności poparzył sobie twarz.

Kolejarza opatrzona na miejscu.

— **Przywłaszczył sobie gołębie.** Sławeta Marjan zam. przy ul. Bór Nr. 21 zameldował w pol., o przywłaszczeniu mu gołębia przez Janickiego, zam. przy ulicy Nowej Nr. 9.

— **Kradzież gotówki.** Jasińska Helena. zam. przy ul. Wolności Nr. 33 zameldowała w pol., że Bednarek Genowefa skradła jej z palta wiszącego w szafie 15 złotych gotówki.

Dziki wybryk

dorożkarza.

Jabłoński Władysław, zam. przy ul. Rynek Wieluński 26, jadąc rowerem na Rynku Wieluńskim, został uderzony przez nieznanego mu dorożkarza batem w oko.

Wskutek uderzenia oko zapuchło i podbiegło krwią.

Dziki wybryk, może i nie zdającego sobie sprawy z następstw dorożkarza, zasługuje na napiętnowanie.

— **Chłopcy, kradli kwiaty.** Kozielewska Marjana, zam. przy ul. Jadwigi Nr. 60zameldowała w pol. że do ogrodu jej przyszło 3 chłopców, którzy narwali różnych kwiatów, wart. 10 zł. Jednego z nich rozpoznała, którym jest Chorążkiewicz, zam. przy ul. Jadwigi Nr. 90.

— **Grozi, że pobije go.** Gembarski Stanisław, zam. przy ul. Najśw. Maryi Panny Nr. 73 zameldował w pol., że Węgier Władysław, zam. przy ul. Kilińskiego Nr. 3 odgraża mu pobiciem.

— **Zniszczyli 33 drzewka.** Rak Kacper zam. przy R. Narutowicza Nr. 40 zameldował w pol., że Kamiński i Rycharski zniszczyli mu 33 szt. młodych brzóz, wart. 25 zł.

— **Groźby karalne!** Chaładus Andrzej zam. przy ul. Górki 4 zameldował w pol., że Szuszkiewicz Stanisław zam. tamże odgraża mu zabiciem.

Luksusowe towary z przemytu

przyłapane na targu w Koziegłowach.

Brygada Kontroli Skarbowej z Częstochowy (Akcyza) podczas odbywającego się targu w Koziegłowach zatrzymała znanych przemytników: Stefanję Piwek, mieszkankę wsi Wodziejewice, gm. Irządze, pow. włoszczowskiego oraz Stefana Kowalskiego, zam. w Piasecznie pow. olkuskiego, którzy na targu sprzedawali maszynki do strzyżenia włosów, zapalniczki, brzytwy i t. p. przedmioty, przemycane bez cła z zagranicy.

W koszyku u przemytniczej pary znaleziono: 12 maszynek do strzyżenia włosów z częściami zapasowemi, 6 luksusowych zapalniczek automatycznych, 11 zapalniczek zwykłych, 18 brzytew, 2000 kamieni zapałowych i 100 tubek kremu do twarzy.

Cały przemyt zakwestjonowano, a przemytników osadzono w areszcie gm. Koziegłowy celem sprawdzenia autentyczności ich personalij. Wartość skonfiskowanego przemytu jest znaczna, to też i odpowiedzialność karna będzie stosunkowo duża.

— **Przywłaszczył sobie cudzego psa.** Szewczyk Franciszek, zam. przy ulicy Wilsona nar. 10/12 zameldował w policji, że Borek Franciszek, zam. przy ulicy Krótkiej nr. 8 przywłaszczył mu psa.

SŁOŃCE nie szkodzi CERZE
o ile Pani będzie zabezpieczała ją przed nadmierną opalenizną i plegami, stosując przy pierwszych blaskach wiosennego słońca usuwający piegi
KREM PRECIOSA PERFECTION

OSTATNIE WIADOMOSCI

MUSSOLINI W ABISYNJI.

Paryż, 9.5. — Havas podaje pogłoskę, krążącą w Rzymie, iż Mussolini zamierza rzekomo wkrótce wyjechać do Afryki Wschodniej.

BANDYCI ZABILI 4 LWY NEGUSA.

Rzym, 9.5. — Wśród ruin pałacu cesarskiego w Addis Abebie znaleziono m. in. cztery lwy negusa, zabite przez bandytów, którzy odcięli łapy celem sprzedania pazurów, będących przedmiotem handlu w Abisynji.

Negus w Jerozolimie

Jerozolima 9.5. — Cesarz Haile Selassie z rodziną zamieszkał w przygotowanych apartamentach hotelu „Roj Dawid" Przed hotelem pełnią wartę honorową żołnierze angielscy. Cesarz przywiózł z sobą 117 skrzyń z kosztownościami i złotem. Świta cesarska, składająca się z 43 osób, zamieszkała w sąsiednim hotelu.

Negus ma wygląd bardzo zmęczonego, a w wywiadzie prasowym oświadczył, że stan jego zdrowia jest zły, bowiem zatruty został gazami od bomb włoskich. Cesarz pokazał przytem ręce, poparzone gazami żrącemi. W zakończeniu wywiadu oświadczył, że chce jechać do Londynu, gdzie uzyskać ma posłuchanie u króla angielskiego.

Przed zebraniem Ligi Narodów

Londyn, 9.5. — Według informacji kół zbliżonych do rządu sprawa sankcji antywłoskich nie będzie zdecydowana na przyszłotygodniowem posiedzeniu Rady Ligi narodów.

Min. Eden, który wyjechał do Genewy, będzie dążył do odwleczenia decyzji w kwestji zniesienia sankcji, wychodząc z założenia, że może to nastąpić jedynie w wyniku osiągniętego porozumienia między Włochami a Ligą narodów co do przyszłego losu Abisynji.

KOMUNIŚCI W BEREZIE KARTUSKIEJ.

Warszawa, 9.5. — Nocy ub. zostali wysłani i osadzeni w obozie koncentracyjnym w Berezie Kartuskiej trzej wybitni działacze komunistycznej partji polskiej. Ogółem w ciągu b. tygodnia wysłano z Warszawy 10 osób.

Matka zamordowała syna

Warszawa, 9.5. — Ponura tragedja rozegrała się w hotelu „Central" (Al. Jerozolimska 47).

Do XI-go komisarjatu zgłosiła się starsza kobieta, która powiedziała: „Zamordowałam w hotelu syna. Proszę mnie aresztować". Wysłany na miejsce policjant potwierdził straszną zbrodnię, która rozegrała się w pokoju nr. 45, zajmowanym od ub. czwartku przez 39-letnią Franciszkę Bodkę i jej syna, 12-letniego Henryka. W łóżku znaleziono martwego Henryka. Jak się okazało Bodke uśpiła syna luminalem, następnie zadusiła ręcznikiem, poczem zadała 4 rany brzytwą na szyi i rękach. Dopiero po kilku godzinach Bodke zdecydowała się zawiadomić policję.

Bodke jest żoną b. sierżanta zawodowego, w pułku radjotelegraficznym na Powązkach. W początkach r. b. Bodke na własne żądanie ustąpił, otrzymując odprawę pieniężną. Bodke wyjechał do Jabłonny w celu polepszenia zdrowia po dłuższej chorobie na gruźlicę. Na krótko przed wyjazdem wynikła między małżonkami sprzeczka. Na zapytanie żony: „Co mam robić z dzieckiem?", mąż odpowiedział: „Zrób co chcesz. Zabij go". Okazuje się, iż syn B. uczeń IV-go oddziału szkoły powszechnej był niedorozwinięty.

Z zeznań B. wynika, że kochała syna i często zastanawiała się nad jego smutną przyszłością. Obawa o jego los podyktowała matce pomysł zgładzenia syna.

Wyjątki z pism Marsz. Piłsudskiego

Z powodu że przez Komitet zalecone jest odczytanie wyjątków z pism Marszałka Piłsudskiego w szkołach i na akademjach w dniu uroczystości żałobnych 12 maja, jako w pierwszą rocznicę zgonu Marszałka, całkowitą treść wyjątków z pism w związku z tem przygotowaną, a nie nadesłaną Komitetowi w dostatecznej ilości egzemplarzy — zamieścimy w numerze poniedziałkowym „Gońca Częst."

Kino Teatr „Stylowy" Aleja Nr. 27.
Dziś premjera dawno oczekiwanego filmu z M. Balcerkiewiczówną p. t. Marja Baszkircew
W niedzielę o 12.30 Złotowłosy brzdąc

Z Huty Starej

UROCZYSTOŚĆ STRAŻACKA.

W dniu 4-go b. m. straż pożarna w Hucie Starej urządziła piękny obchód ku czci swego Patrona. Zebrani w komplecie strażacy wraz z mnóstwem ludności tamtejszej wyruszyli pochodem na czele z orkiestrą do kościoła parafjalnego w Poczesnie na specjalne nabożeństwo, które odprawił ks. wik. Lis, wygłaszając przytem płomienną naukę o doniosłości święta strażackiego i męstwie dla wiary świętej Patrona strażactwa św. Florjana. Po nabożeństwie pochód w tym samym porządku powrócił do Huty, gdzie w lokalu własnym straży — odbyła się wspólna zabawa . Widz.

Z Kamienicy Polskiej

ODPUST ŚW. FLORJANA.

W ub. poniedziałek z okazji uroczystości św. Florjana obchodzono odpust w Kamienicy Polskiej. Uroczystą sumę, która poprzedzona została procesją z wystawieniem Najśw. Sakramentu, odprawił ks. Minor z Koziegłów, a piękne kazanie wygłosił ks. Litewka z Koziegłówek. — Chór parafjalny pod batutą p. Bol. Goldsztajna wykonał starannie mszę „Jubilaums" przy akompanjamencie p. organisty J. Przygody. Przyczem dodać trzeba, że na ofertorjum bardzo ładnie odśpiewał solo „O Władco świata" uzdolniony śpiewak-amator, specjalnie na odpust zaproszony, p. Janusz Sikorski z Ząbkowic, któremu należy wyrazić tu najżywsze uznanie za artystyczne uświetnienie odpustowego nabożeństwa.

Straż pożarna w Kamienicy Polskiej urządziła w dzień odpustu, jako dniu swego patrona, doroczny obchód święta strażackiego, które, zapoczątkowane nabożeństwem porannem w kościele, zakończyło się wieczorem w Domu Ludowym, gdzie licznie zebrani strażacy oraz zaproszeni przez nich goście, spędzili miłą chwilę na wspólnej biesiadzie i zabawie. Jot.

ODPOWIEDZI OD REDAKCJI.

Dla Luizy. — Godziny przyjęć od 9-ej do 12-ej tylko w dni powszednie.

Zarząd Ogniska Zw. Naucz. Pol. w Opatowie ogłasza, że wszelkie zatargi istniejące między kol. Wójcickim Emiljanem kierownikiem szkoły w Opatowie, a p. Wiklem Edwardem sekretarzem Urzędu gminnego w Opatowie zostały załatwione za pośrednictwem Ogniska, gdzie obaj otrzymali satysfakcję.

Zarząd Ogniska w Opatowie.

Opatów, dnia 8. V. 36 r.

W poniedziałek dnia 11 maja b. r. o godz. 7 wiecz. odbędzie się miesięczne zebranie Koła Byłych Wychowanek Gimnazjum Najśw. Rodziny z Nazaretu, przy ul. Dąbrowskiego 19.

OFIARY:

Klasa VI Gimn. im.R. Traugutta na Braci Albertynów zł. 3.

Na pielgrzymkę akademicką Jan Wiśniewski zł. 5, Bezimiennie zł. 10, Plebanek zł. 10.

Na biednych do uznania ks. prał. Wróblewskiego apteka Monikowskiego zł. 5.

LISTY DO REDAKCJI.

Przedszkola nie mogą być likwidowane!

Szanowny Panie Redaktorze!

Racz umieścić w swojem poczytnem piśmie poniższy list, który jest głosem rozpaczy społeczeństwa grodu podjasnogórskiego, albowiem pragną dokonać na najbiedniejszych „wiwisekcji" oszczędnościowej.

Przeczytałem w „Gońcu" wzmiankę o redukcji pp. wychowawczyń przedszkoli miejskich, w celach uzdrowienia chorego budżetu miasta i, po głębszem zastanowieniu się, doszedłem do wniosku, że w wydanem zarządzeniu jest więcej niezrozumiałości, niż będzie z tego oszczędności.

No, bo proszę. Statystyki wykazują, że dla 1 i pół miljona dzieci brak szkół, nauczycieli, prasa różnych zapatrywań politycznych zgodnym chórem bije na alarm, wykazując błędy w naszem życiu pedagogicznem, a tu tymczasem zamyka się przedszkola, w których młode „bębny" „przyzwyczajają się" do nauki późniejszych poważnych przedmiotów, przedszkola, w których uczą się pięknych deklamacyj, śpiewu i robótek, a co najważniejsze — mają tam zapewnioną opiekę.

Czyż te dzieci robotnicze, których rodzice idą ciężko pracować, mają zostawać zamykane w domu na klucz, lub wychowywać się na ulicy? Czy społeczeństwo będzie miało dobrego obywatela z dziecka ulicy? Nie!

Takiej operacji dokonywać nie wolno kosztem najbiedniejszych, przeciwnie — zdałoby się otworzyć 2 nowe przedszkola na Stradomiu, których tam wcale niema.

Mam nadzieję, że niefortunny projektodawca, po rozważeniu wszystkich pro i contra, wniosek swój cofnie.

Przyjm, proszę, Panie Redaktorze, wyrazy głębokiego szacunku.

Stanisław Gelin.
Stradom, Łokietka 44.

Kto wygrał

na Pożyczce Inwestycyjnej.

W czwartym i ostatnim dniu ciągnienia Pożyczki Inwestycyjnej padły następujące premje: (Pierwsza cyfra oznacza numer Serji, druga obligacji)

Po 500 zł.: 39 — 24, 39 — 28, 153 — 19, 207 — 1 210 — 9, 214 — 33, 246 — 45, 304 — 15, 329 — 38 336 — 15, 362 — 45, 452 — 19, 467 — 25, 483 — 9 518 — 7, 697 — 19, 759 — 38, 790 — 7, 851 — 45, 1016 — 19, 1057 — 25, 1071 — 24, 1073 — 33, 1091 — 24, 1112 — 38, 1163 — 25, 1196 — 1, 1246 — 33, 1300 — 19, 1411 — 33, 1580 — 33, 1686 — 24, 1692 — 15, 1730 — 19, 1785 — 25, 1835 — 1, 1836 — 19, 1892 — 24, 1895 — 15, 1947 — 1, 1987 — 19, 2068 — 45, 2074 — 45, 2119 — 1, 2124 — 25, 2139 — 7, 2190 — 1, 2201 — 19, 2256 — 33, 2298 — 15, 2308 — 24, 2339 — 7, 2464 — 25, 2696 — 19, 2739 — 7, 2747 — 19, 2888 — 33, 2982 — 19, 3021 — 9, 3056 — 7, 3116 — 9, 3269 — 33, 3308 — 9, 3322 — 33, 3333 — 33, 3413 — 19, 3459 — 24, 3499 — 9, 3500 — 19, 3614 — 9, 3627 — 19, 3653 — 9, 3694 — 9, 3698 — 7, 3782 — 7, 3840 — 9 3915 — 45, 3925 — 19, 3956 — 15, 3964 — 15, 4101 — 1, 4125 — 19, 4130 — 38, 4131 — 1, 4242 — 33, 4331 — 38, 4335 — 15, 4347 — 9, 4420 — 38, 4437 — 25, 4458 — 19, 4466 — 19, 4502 — 7, 4563 — 45, 4635 — 38, 4761 — 19, 4776 — 38, 4841 — 25, 4849 — 9, 4853 — 24, 4928 — 33, 5082 — 33, 5132 — 1, 5177 — 38, 5286 — 7, 5357 — 33, 5440 — 38, 5511 — 45, 5599 — 38, 5620 — 45, 5629 — 19, 5663 — 45, 5780 — 38, 5684 — 7, 5967 — 9, 6021 — 19, 6065 — 19, 6211 — 7, 6306 — 33, 6355 — 25, 6555 — 9, 6580 — 25, 6695 — 1, 6716 — 7, 6735 — 19, 6756 — 7, 6916 — 15, 6967 — 19, 6995 — 38, 6997 — 15, 7032 — 33, 7183 — 1, 7227 — 19, 7325 — 19, 7338 — 15, 7409 — 15, 7431 — 7, 7436 — 19, 7726 — 33, 7815 — 38, 8075 — 19, 8079 — 19, 8085 — 33, 8126 — 25, 8173 — 33, 8178 — 33, 8324 — 3, 8392 — 15, 8401 — 15, 8466 — 33, 8516 — 19, 8517 — 25, 8533 — 19, 8680 — 19, 8691 — 38, 8822 — 45, 8853 — 7, 8961 — 1, 9164 — 24, 9180 — 45, 9231 — 38, 9328 — 38, 9457 — 9, 9427 — 7, 9484 — 9, 9546 — 24, 9599 — 25, 9767 — 15, 9799 — 24, 9834 — 1, 9837 — 25, 9868 — 25, 9938 — 19, 10059 — 19, 10086 — 24, 10161 — 9, 10303 — 42, 10340 — 7, 10349 — 19, 10609 — 25, 10660 — 15, 10716 — 1, 10799 — 1, 10949 — 38, 10986 — 45, 11022 — 9, 11119 — 38, 11126 — 19, 11381 — 19, 11484 — 9, 11660 — 19, 11660 — 24, 11751 — 33, 11766 — 45, 11823 — 19, 11831 — 45, 11880 — 7, 11944 — 25, 12009 — 1, 12124 — 15, 12157 — 19, 12269 — 15, 12459 — 19, 12583 — 38, 12665 — 33, 12707 — 19, 12713 — 24, 12800 — 25, 12842 — 15, 12858 — 24, 12888 — 45, 12928 — 24, 12995 — 38, 13174 — 7, 13217 — 19, 13221 — 25, 13263 — 38, 13431 — 9, 13613 — 45, 13626 — 7, 13671 — 24, 13706 — 1, 13761 — 38, 13783 — 19, 13910 — 19, 13956 — 15, 13959 — 24, 13962 — 9, 14142 — 19, 14159 — 38, 14215 — 24, 14239 — 1, 14240 — 25, 14298 — 25, 14300 — 45, 14504 — 24, 14514 — 24, 14519 — 15, 14520 — 1, 14524 — 1, 14547 — 15, 14567 — 25, 14683 — 45, 15078 — 38, 15097 — 24, 15151 — 33, 15158 — 45, 15250 — 7, 15382 — 45, 15438 — 19, 15477 — 38, 15546 — 9, 15592 — 9, 15602 — 1, 15719 — 24, 15833 — 24, 15907 — 1, 16032 — 45, 16033 — 19, 16083 — 1, 16084 — 25, 16101 — 45, 16254 — 15, 16258 — 25, 16265 — 38, 16267 — 33, 16355 — 9, 16364 — 19, 16380 — 25, 16452 — 33, 16534 — 1, 16586 — 38, 16595 — 7, 16602 — 33, 16729 — 33, 16738 — 45, 16748 — 25, 16804 — 25, 16817 — 25, 16835 — 33, 16862 — 9, 16876 — 15, 17074 — 19, 17160 — 19, 17200 — 45, 17304 — 25, 17321 — 9, 17330 — 25, 17400 — 38, 17491 — 9, 17526 — 19, 17541 — 25, 17543 — 19, 17544 — 9, 17550 — 25, 17698 — 33, 17715 — 38, 17782 — 45, 17807 — 19, 17932 — 15, 17960 — 7, 17962 — 25, 17977 — 19, 18001 — 26, 18048 — 24, 18199 — 45, 18203 — 15, 18224 — 45, 18225 — 7, 18244 — 38, 18514 — 24, 18567 — 1, 18574 — 9, 18615 — 45, 18646 — 19, 18731 — 1, 18744 — 19, 18908 — 24, 18913 — 15, 19020 — 38, 19033 — 7, 19076 — 15, 1911 — 7, 19179 — 24, 19242 — 24, 19254 — 19, 19299 — 9, 19323 — 33, 19365 — 15, 19457 — 1, 19464 — 9, 19591 — 1, 19625 — 15, 19724 — 24, 19808 — 7, 19839 — 24, 19905 — 7, 19922 — 19, 20112 — 45, 20144 — 38, 20202 — 24, 20302 — 7, 20308 — 19, 20440 — 9, 20547 — 19, 20610 — 25, 20617 — 19, 20747 — 1, 20836 — 19, 20878 — 7, 20886 — 15, 20958 — 33, 21002 — 15, 21161 — 1, 21242 — 45, 21277 — 7, 21306 — 19, 21365 — 1, 21435 — 24, 21493 — 15, 21521 — 38, 21545 — 1, 21641 — 19, 21731 — 45, 21751 — 7, 21772 — 45, 21784 — 1, 21852 — 7, 22151 — 19, 22174 — 19, 22237 — 24, 22314 — 33, 22329 — 1, 22406 — 33, 22595 — 9, 22695 — 45, 22715 — 45, 22722 — 1, 22735 — 15, 22749 — 9, 22757 — 15, 22868 — 19, 22962 — 19.

UWADZE SZ. P. WŁAŚCICIELI NIERUCHOMOŚCI.

Od 5-ciu lat istniejąca Chrześcijańska Wytwórnia Papy p. t. „Beton" poleca po cenach konkurencyjnych znaną ze swej dobroci i jakości papę różnych gatunków, oraz smołę, pak i gwoździe. Cenne zamówienia Sz. P. przyjmuje p. Remblewski Władysław, Częstochowa, ul Narutowicza 33 m. 2. oraz wytwórnia Rudniki i Rędziny tel. Nr. 8.

Rudnicka Wytwórnia Papy „BETON" wł. A. Nocuń
Rudniki koło Częstochowy.

Tabela wygranych
Loterji Państwowej

(Nieurzędowa).

Dziś, w 2-gim dniu ciągnienia 4-ej klasy 35-ej polskiej państwowej loterji klasowej, główniejsze wygrane padły na numery następujące:

Zł. 10.000 na nr. 43121.

Po zł. 5.000 na n-ry: 35384 133767 137655 156924 159808.

Po **zł. 2.000** na n-ry: 7225 22967 30377 39623 53902 54337 56286 56660 56333 75513 104812 105812 109516 130434 15198 153752.

Po **10000 zł.** na n-ry: **1690 4911 12066 17719** 18019 43492 45136 51529 56625 58578 67839 78179 86409 98826 105918 113643 122859 128232 132756 137651 139533 151315 151530 15406 170543 172150 183002 183917.

Po 200 zł. na N-ry:

222 40 72 422 507 29 47 767 815 929 48 94 1067 75 94 148 69 399 408 17 60 564 81 644 724 863 929 89 2018 112 37 215 322 30 68 484 90 561 68 99 802 928 75 90 3007 9 165 233 588 618 822 959 4211 91 354 517 99 656 734 5009 30 55 141 72 219 33 98 365 85 540 46 710 73 87 897 910 28 56 6051 204 350 53 478 522 661 846 985 7039 64 137 212 53 74 405 57 555 88 605 827 977 89 8061 94 96 361 63 430 39 72 588 725 9101 28 77 254 57 373 504 754 858 903 21 10079 131 69 290 408 42 520 83 97 520 83 97 615 769 980 11265 352 83 453 558 66 663 64 714 80 12077 171 273 398 443 672 951 13171 88 238 590 91 610 87 741 59 92 981 14068 118 327 66 94 413 40 52 533 81 694 732 86 801 926 80 15020 207 29 313 505 16010 182 242 92 389 424 53 93 505 691 763 87 928 17031 173 281 96 347 426 583 746 815 53 79 937 43 18108 51 99 265 372 525 992 19014 65 589 607 39 55 92 823 915 79 20089 273 621 763 825 989 21006 157 88 392 466 89 518 602 785 22069 222 28 30 73 511 631 704 908 23021 32 86 128 264 513 72 658 724 915 63 85 24112 240 68 838 88 410 15 18 96 513 605 25060 253 304 425 631 72 777 26038 84 133 67 378 96 427 32 508 601 720 77 88 821 27008 39 289 360 425 59 856 28009 52 113 37 81 421 63 541 774 820 968 29140 300 31 406 49 566 87 94 701 858 990 99 30064 117 328 31 63 80 455 614 743 70 978 81 31115 36 230 457 95 648 68 735 37 76 804 37 32085 165 333 78 589 637 712 63 923 27 49 33060 302 442 96 98 821 911 42 34038 228 333 39 83 460 560 825 35107 252 371 403 55 844 53 87 36035 70 157 248 315 19 411 545 612 801 40 37028 323 474 545 61 716 79 841.

38018 21 49 197 203 34 62 350 509 792 858 39161 275 307 61 430 48 517 786 40008 107 283 490 681 846 917 67 99 41085 111 15 58 244 462 654 820 27 42132 89 342 89 519 670 706 805 947 90 43023 82 154 61 74 476 860 900 11 65 99 45152 66 241 423 26 722 50 938 62 46049 52 90 92 149 562 621 48 747 50 888 922 66 47095 127 205 392 497 756 831 48096 260 726 946 49093 131 74 282 368 553 747 60 98 800 15 87 91 50114 567 602 824 45 51020 196 369 605 13 988 52025 30 46 59 250 68 75 365 74 432 505 40 68 715 60 817 960 53246 315 38 53 61 74 470 93 551 661 853 54213 39 323 696 821 989 90 55003 29 106 21 33 273 302 65 67 570 605 749 804 42 64 56032 55 88 96 112 655 341 653 719 56 918 24 34 57013 16 80 157 240 414 534 73 865 99 908 62 58004 6 185 362 439 556 83 94 607 15 78 877 963 59018 192 428 625 705 899 60086 229 70 89 456 739 84 984 61056 219 305 25 441 80 611 27 880 944 60 62184 282 347 454 79 642 829 918 52 63218 331 519 43 627 96 770 76 895 962 64467 613 65065 70 395 454 502 40 638 812 969 66286 412 500 87 94 796 805 92 67051 81 12 229 408 20 555 88 637 76 721 26 68027 63 165 388 531 885 69120 217 56 318 42 777 823 70009 47 274 325 412 60 513 23 610 57 75 708 945 71565 89 705 911 43 66 72420 66 537 93 73011 75 121 47 339 454 609 741 887 905 74202 10 20 81 314 60 562 657 844 939 46 52 75 75017 89 90 241 330 551 606 42 69 72 724 76 894 957 85.

76072 157 283 337 50 540 958 90 77009 13 101 56 81 280 95 387 491 92 512 862 97 99 941 78018 130 83 258 388 518 95 618 66 862 926 79018 375 632 755 857 80009 49 58 65 121 34 245 324 65 76 79 650 58 793 800 11 12 66 81133 84 259 370 415 21 567 86 94 607 81 895 82160 338 731 83337 42 929 83110 30 73 237 372 486 521 633 731 79 84008 27 117 227 322 95 427 38 67 643 64 904 85027 125 76 228 31 93 545 52 618 40 721 42 847 996 86085 365 681 87153 608 78 907 86 88061 125 292 474 588 690 8111 24 89046 128 31 38 388 417 542 696 737 837 59 903 24 90053 167 255 82 310 420 97 540 632 713 22 34 91251 348 80 72017 28 106 60 389 93 499 512 56 72 80 896 988 93009 73 87 207 67 84 348 70 92 509 633 763 843 979 94204 21 387 400 87 643 795 990 95267 595 627 977 85 98 96193 646 709 47 823 906 97089 113 206 54 512 39 953 98150 321 403 502 58 987 99045 300 70 405 620 84 984 100274 301 55 68 525 92 668 73 997 101007 115 17 24 330 512 600 15 717 89 955 102372 613 749 982 103016 218 377 83 547 684 86 806 92 93 966 104011 80 240 425 525 711 45 49 69 87 814 38 907 52 105430 43 616 758 888 914 76 106028 61 166 261 403 607 12 49 950 61 107058 88 217 84 343 443 677 3 780 891 901 74 108032 98 211 362 492 558 63 672 90 98 725 881 91 966 109063 139 324 441 92 544 80 614 20 69 771 72 900 50 110089 111 203 10 74 302 93 98 574 665 99 834 937 111000 18 87 106 215 318 26 497 98 707 810 40 937 87 112040 92 232 84 549 94 681 85 713 899 933 113016 95 100 7 201 89 816 17 34 73 939.

114148 74 238 91 319 426 36 506 603 42 906 24 46 115103 9 20 209 51 78 311 556 677 82 720 47 75 116257 391 420 30 72 678 782 975 117003 63 66 129 80 206 17 345 510 963 118010 212 311 36 861 911 17 119241 45 73 83 454 70 547 946 120218 341 590 734 937 121020 65 108 314 32 538 652 334 51 953 122113 61 72 344 51 71 594 601 40 65 85 721 66 878 943 55 82 123307 56 513 38 619 40 58 124087 298 412 64 82 605 729 44 77 973 95 125118 52 77 293 302 71 406 59 95 604 56 813 75 126053 265 334 589 607 33 733 39 811 90 950 74 127013 111 205 367 539 80 822 50 958 128040 90 113 41 282 86 873 129022 176 306 9 494 789 819 130099 278 337 429 722 67 85 907 91 131194 341 565 815 60 990 132017 38 41 194 224 532 808 921 133079 118 20 39 99 439 50 527 741 807 134061 308 58 79 591 605 38 819 42 48 135396 419 34 519 638 875 916 92 136395 419 64 515 753 91 875 137001 38 148 426 539 632 48 91 713 69 844 96 934 138092 107 38 230 313 44 402 31 68 663 707 919 98 139194 215 655 97 950 140151 236 350 84 403 39 74 711 68 88 95 141079 185 451 548 672 820 83 928 142041 94 198 202 443 84 602 749 881 904 12 20 143028 202 26 405 505 623 732 56 79 900 3 56 144092 94 112 315 74 686 838 907 8 145001 216 94 302 22 29 68 679 749 809 36 47 964 72 146069 82 124 295 435 89 553 621 73 706 64 147169 94 372 81 756 834 148046 153 65 203 51 309 577 641 729 823 149068 141 54 502 62 926 70 150065 91 116 202 61 74 481 525 644 84 787 151071 112 263 322 58 457 672 927.

152126 532 759 72 845 979 153390 497 576 633 18 33 40 48 154024 114 50 65 89 94 206 98 246 450 82 95677 87 709 32 908 50 66 155166 248 73 308 22 30 438 39 83 556 93 655 56 906 14 18 82 156015 86 126 225 50 427 62 85 663 741 63 157050 97 392 671 665 920 158017 95 136 333 575 823 895 975 179525 39 74 608 61 757 64 840 43 61 160051 84 138 73 422 638 161044 57 117 21 272 431 79 556 902 28 94 162032 108 13 207 11 15 416 559 637 702 40 831 976 163006 22 189 318 487 89 618 916164016 89 166 203 36 343 79 427 92 915 80 165075 144 78 276 456 776 87 901 166041 79 131 70 329 494 929 167002 92 110 60 308 9 45 404 515 62 694 730 168132 50 416 43 60 576 633 740 815 19 997 169057 336 81 575 673 724 876 971 170014 256 324 493 589 636 96 703 820 88 911 171146 90 402 526 624 998 172140 83 242 427 504 20 628 85 798 838 78 954 173003 36 197 225 62 387 682 786 95 37 968 89 174606 719 903 14 84 88 175169 217 23 350 51 61 854 64 781 839 57 999 176058 137 87 388 433 540 618 37 824 923 68 90 177135 91 249 306 609 718 51 71 864 69 178015 26 66 202 498 597 679 837 42 911 179129 223 325 504 22 47 55 82 96 609 72 880 180145 204 313 67 421 75 707 22 58 829 49 181357 452 531 35 69 605 747 812 49 906 26 56 71 182013 119 47 280 583 641 51 956 183019 268 359 83 786 955 85 99 184068 164 280 291 671 82 737 811 42 66 185112 272 96 304 624 78 740 64 186077 171 305 51 440 589 93 945 187107 455 568 611 785 842 75 938 65 188073 116 23 523 687 95 836 918 189025 195 299 450 85 533 98 850 190139 95 215 55 355 56 98 490 574 741 90 833 82 191096 116 66 235 73 399 561 743 802 31 39 990 192207 24 60 367 512 612 832 940 78 193017 40 377 661 95 789 194106 22 81 92 356 550 74 949.

CIĄGNIENIE DRUGIE.

Po 200 złotych na N-ry:

403 69 755 71 75 973 1004 211 46 364 489 507 745 69 814 72 928 37 71 2024 104 329 651 53 3207 605 743 69 4049 268 391 552 814 905 5097 147 85 752 850 6304 404 718 810 53 7042 153 97 517 58 674 833 61 950 63 74 79 8051 632 64 9036 74 195 337 51 763 964 10003 31 217 697 873 965 11295 408 749 12085 366 403 23 708 13075 78 698 736 848 983 14306 575 99 683 15052 209 4 966 335 534 635 781 875 983 16061 92 128 310 95 463 866 75 88 94 17292 394 542 806 941 18116 822 84 19040 41 193 370529 63 638 888 924 20246 49 300 688 771 814 68 915 63 65 21028 143 98 249 334 645 854 22089 90 276 342 466 525 38 664 94 971 23002 74 122 29 488 592 833 24203 505 997 25138 210 321 781 26185 286 612 27021 95 10 8204 679 731 33 69 841 28010 89 248 443 576 724 813 29541 30110 337 98 633 935 31017 319 895 913 57 32278 84 473 897 33309 518 700 877 34184 35149 359 37460 83 522 758 906.

38057 680 39070 120 553 729 40259 463 629 703 18 41376 452 721 31 910 42264 68 328 470 758 43288 461 668 838 63 976 44058 403 81 780 917 58 45053 46035 117 65 314 448 863 906 51 47159 332 747 923 48533 929 99 49213 391 542 616 20 895 928 50203 548 603 60 949 88 51077 292 303 52004 28 132 710 848 80 53065 427 38 770 54425 51 58 982 55032 111 20 293 539 668 69 83 56202 51 318 663 97 782 818 57334 466 766 58064 59211 516 642 776 60071 106 302 409 966 61029 123 67 21 690 96 724 815 989 62104 365 404 551 703 63850 64124 40 862 65107 75 218 54 313 91 453 78 597 694 66010 35 46 86 175 598 67402 35 54 582 604 6 719 950 68286 850 74 69244 54 350 835 70002 101 444 652 762 865 953 71154 398 661 773 72025 123 268 73117 69 267 341 622 74072 457 709 923 92 75168 992.

76041 266 379 509 95 628 77224 57 405 610 77 80 955 78051566 83 838 918 79182 229 332 81 650 80220 614 704 34 42 80 81172 565 685 793 979 82052 89 344 866 83126 671 818 75 940 45 84345 426 596 619 756 85145 204 401 593 86022 329 435 689 824 87436 53 89 506 88 676 832 35 828 88263 97 652 84 909 56 81 89011 234 306 695 777 839 917 47 90340 67 822 43 66 91053 471 770 874 92216 93200 88 599 637 806 25 94114 329 420 28 33 876 971 95005 121 50 323 714 27 28 828 96096 177 235 313 586 729 918 97707 848 74 97332 510 76 650 708 99039 586 638 56 970 100119 270 557 841 101177 88 234 68 97 309 724 32 64 984 87 102508 637 798 947 81 103189 260 745 104347 448 83 539 945 95 105355 88 970 106283 984 107237 867 906 108381 109002 17 66 254 110617 955 111065 67 114 256 400 40 530 892 950 66 112754 880 113504 62 694 760 827 46.

114226 685 90 115018 129 202 332 500 681 845 116419 551 609 723 891 976 117203 333 447 55 550 729 58 118553 806 942 119037 149 997 120141 222 54 58 672 843 948 87 121089 114 298 506 47 49 88 630 122266 480 90 617 726 842 46 55 123037 41 479 545 660 124052 102 33 91 421 509 802 26 125066 119 84 256 742 59 829 91 900 126224 391 404 576 855 63 127471 510 76 83 684 128169 561 633 735 78 966 129020 32 129 218 317 640 48 727 42 924 30 130014 77 266 479 525 71 131010 75 247 338 92 434 572 848 921 81 132179 251 611 133536 59 83 724 134138 806 419 509 625 851 135019 498 521 946 64 136002 479 585 682 810 137402 675 98 700 87 138333 88 457 630 766 804 959 99 139146 646 728 140005 505 645 925 71 141003 374 457 596 626 966 142163 89 294 698 766 851 63 143492 503 558 713 83 144122 44 579 624 62 145135 209 301 98 442 96 553 821 146493 539 756 884 147060 770 76 148288 618 82 891 98 149186 400 46 603 80 792 929 150070 125 297 327 48 410 85 593 635 766 873 151523 606 779 97.

152004 237 611 40 802 153347 53 506 774 892 95 939 86 154190 219 356 61 517 81 845 53 904 155197 469 96 638 836 963 156037 85 292 424 528 29 606 898 157113 32 235 483 505 752 158034 214 703 68 86 944 56 159700 36 160285 632 161102 36 336 60 641 885 162339 71 423 61 3723 61 82 163355 446 64 669 790 164092 408 835 50 58 165091 436 617 792 849 988 166630 749 167055 296 386 443 601 710 863 929 168207 76 696 706 9 20 68 90 873 169045 71 217 654 864 170147 417 852 171168 260 550 51 58 86 754 172454 688 99 886 948 173416 53 752 842 174193 314 97 569 929 175062 88 119 285 380 81 598 619 48 777 858 176078 99 430 93 693 778 177000 551 768 178036 77 135 216 370 449 756 98 865 81 19484 559 745 931 180011 290 479 608 857 181072 180 441 706 34 865 182038 227 84 327 59 440 629 785 183199 258 634 183114 236 431 714 85 185305 638 704 802 20 21 914 186020 288 337 433 517 651 731 187203 443 532 632 787 802 943 188019 114 422 559 68 832 929 189021 191 302 35 65 466 90 983 190320 47 455 730 916 191266 300 27 499 591 93 973 192014 435 565 961 193246 514 933 71 194583 649 851.

CIĄGNIENIE TRZECIE.

Stała dzienna wygrana 30,000 zł. na Nr. 142887.

Po 10,000 zł. na N-ry: 62085 81859.

Po 5,000 zł. na N-ry: 21042 38073 47505 59814 62049 138640.

Po 2,000 zł. na N-ry: 2603 4770 20629 28360 34568 48156 50898 68868 76134 117831 156524 159499 178810.

Po 1,000 zł. na N-ry: 4041 5467 8128 14628 34630 44435 46314 49527 51254 56958 60421 62536 72069 76351 85130 85539 97702 104565 105567 111620 112542 115987 119195 128306 132230 138124 139904 158694 170268 172122 180773 183360 188575 189848

Po 200 złotych na N-ry:

69 105 321 632 85 703 34 993 1061 83 1171 240 994 2232 450 680 798 868 3492 670 720 99 4119 56 45 402 16 524 631 726 52 86 903 5135 387 743 986 6187 648 717 7068 118 501 714 771 812 905 9053 318 514 543 608 909 10232 587 674 99 837 76 11064 23 177 349 12098 55 449 654 766 990 99 13043 46 655 14199 414 65 722 909 15036 620 941 16031 239 568 608 824 904 17043 180 318 420 18528 639 710 88 964 19298 543 720 867 934 20012 120 76 427 665 733 813 21080 164 261 391 579 603 84 89 22120 318 23081 260 65 675 24011 15 375 681 992 25013 164 510 26251 575 27155 206 725 28024 94 354 68 440 908 692 29045 653 934 40 79 30030 495 31098 153 492 884 922 32012 219 666 884 959 33260 360 741 861 34060 116 725 63 35354 446 519 36 53 36004 215 526 37031.

38106 864 936 75 39000 119 524 69 937 40004 65 644 789 41054 412 76 83 42054 137 833 43208 51 940 44062 115 5313 31 38 48 684 770 46063 305 555 825 66 47148 70 95 254 92 434 505 52 611 738 48060 46 303 589 693 4914 5200 604 746 77 806 997 50077 235 827 51209 220 405 38 525 622 753 54 828 52122 316 612 93 973 53174 943 54142 422 647 815 924 55004 530 714 747 903 4 60 56111 242 573 869 57054 257 333 826 946 58072 493 612 757 845 59005 8 131 326 520 881 901 60964 61039 203 319 82 62257 985 63459 820 64418 639 65066 233 321 509 16 39 866 66391 473 776 817 68193 317 460 774 69713 70280 407 595 778 71134 291 658 730 863 74 72636 915 73101 680 977 74014 38 53 711 75114 760 855.

76179 451 77381 407 594 78128 203 79110 263 75 584 676 80433 690 967 81187 254 309 948 82091 290 575 849 83408 510 25 40 51 778 84474 504 85115 605 86321 56 90 874 87036 199 429 504 909 88006 48 186 9 379 430 545 57 649 967 89280 377 506 984 90466 795 838 91023 141 407 523 969 92179 321 623 757 882 83 939 93120 406 614 32 94373 677 784 865 95499 707 821 96234 468 598 900 97008 137 89 435 766 853 98052 131 59 203 603 54 900 66 99053 94 119 38 304 421 64 540 718 100110 245 356 488 647 67 771 101068 281 102228 32 940 103036 510 728 38 104396 638 797 105000 100 206 347 456 731 805 25 63 906 106011 148 367 617 107059 406 663 863 928 108296 507 612 109305 651 110178 336 90 475-615 871 972 76 111618 790 850 112030 328 752 816 113133 44 252 400 514 695 828 38 84.

114129 258 313 83 832 972 115042 177 646 116156 204 466 830 988 117936 76 89 118179 766 119195 262 528 709 12 54 120536 678 871 925 43 72 121037 147 254 393 745 122065 73 258 450 75 593 649 718 123179 643 62 124150 276 497 785 90 125226 68 435 544 70 346 126104 99 641 48 803 15 127313 420 460 852 128075 288 507 636 923 129012 50 753 978 86 130380 401 618 64 815 939 131113 68 705 806 52 132113 305 24 514 820 133166 507 764 55 134242 501 11 838 52 91 135022 369 430 503 772 136224 424 669 765 967 137139 86 499 945 138022 529 90 643 139093 372 575 726 140162 75 385 496 829 141720 79 142106 86 574 645 838 62 143361 529 50 72 927 52 144020 230 380 418 145212 673 89 945 146290 366 587 617 737 147178 849 86 148134 437 88 149187 607 984 150373 403 792 151170 345 808 72 917 152154 698 990 153250 314 539 836 154102 203 49 420 617 824 30 971 155151 95 472 601 47 997 156211 829 33 157061 219 355 825 919 30 158056 411 61 542 684 700 159365 854.

160012 393 521 757 877 161269 318 433 648 774 162138 292 469 570 806 908 10 163997 164125 352 565 79 696 735 165054 364 784 166004 6 242 436 88 605 26 734 972 167138 211 558 168107 525 64 825 53 169781 170497 515 37 721 903 171061 98 224 545 172200 650 173168 90 451 596 174325 448 533 34 926 40 176194 213 424 501 961 177389 442 178040 381 443 52 179274 84 584 766 180273 89 181228 804 9 182193 243 45 362 732 835 183243 46 496 793 823 903 184287 383 697 185280 859 186034 162 892 187037 313 510 31 696 188392 719 817 189029 974 190089 577 655 827 191337 520 192096 375 575 89 718 865 194270 535 707 866 972.

KOLEKTURA ANTONIEGO EGERA zamienia wygrane stawki. Urzędowa tabela jest stale na miejscu bezpłatnie do przejrzenia.

— Pobity przez małżeństwo. Szerszen Ignacy, zam. przy ul. Złotej Nr. 6/8 zamel dował w pol. o pobiciu go przez Stanisła wa i Zofję mał. Grójec, tamże zamieszka łych.

Kronika sportowa

Częstochówka — Victoria. Dziś, w niedzielę, o godz. 5 po poł. na boisku K.S.M., III Aleja 64, odbędą się ciekawe zawody piłki nożnej o mistrzostwo kl. A między: Częstochówką—Victorią. Mecz zapowiada się ciekawie, gdyż obie drużyny znajdują się u szczytu formy i dążyć będą do miejsca czołowego w tabeli. Powyższy mecz o godz. 3 po poł. poprzedzi przedmecz rezerw Częstochówka II — Turyści II.

Z Częst. Tow. Cyklistów. W niedzielę, 10 b.m. wycieczka rowerowa do Kroczyc. Zbiórka o godz. 6 rano, Al. Kościuszki róg Najśw. M. P., skąd nastąpi wyjazd.

Warta (Zawiercie) — Brygada.

Dziś, w niedzielę, o godz. 17-ej na boisku, przy gmachu „Ogniska Obrony Nie podległości", Pułaskiego 2. odbędzie się emocjonujący mecz piłkarski o mistrzostwo kl. A pomiędzy Wartą (Zawiercie) a Brygadą, przyczem odbędzie się rozdanie żetonów zawodnikom Brygady za udział w 25-ciu, 50-ciu i 100-tu meczach.

Przedmecz grają Brygada II — Victoria II.

Turyści — Skra.

Dziś, w niedzielę, o godz. 11-tej min. 45 na boisku miejskiem na Zawodziu odbędą się zawody piłki nożnej o mistrz. kl. „A" między K. S. „Turyści" i R. K. S. „Skra".

Jako przedmecz o godz. 10-tej grają junior K. O. S. „Victoria" i „Skra".

Rozdanie nagród zdobytych w Narodowym biegu naprzełaj.

Dziś, w niedzielę, o godz. 11-tej na stadjonie śm. Marsz. J. Piłsudskiego, odbędzie się uroczyste wręczenie nagród i dyplomów pamiątkowych wszystkim zawodnikom, którzy ukończyli bieg. Zawodniczki i zawodnicy winni się stawić osobiście.

— **„Arkady".** Ukazał się nr. 5 miesięcznika artystycznego „Arkady" na maj. — Cena zł. 3 Redakcja: Warszawa, Królewska 5, administracja Miodowa 22.

Nowy, obfity zeszyt „Arkad" mobilizuje pióra znanych autorów i krytyków wszystkich dziedzin sztuki. W treści artykuły: Uwagi o temacie w plastyce — Architektura nowoczesna we Francji — Przemysł ludowy w współczesnem wnętrzu — Malarstwo ścienne w grobach Etruskich — Kuchnia — Książka holenderska o kuchni — Oprawy — O Wypłatanju mebli — Bibljografja — Pod Arkadami.

Luksusowy miesięcznik, ozdobiony licznemi fotografiami i barwnemi plansza mi na kredowym papierze, odznacza się b. piękną szatą zewnętrzną pod względem graficznego wykonania.

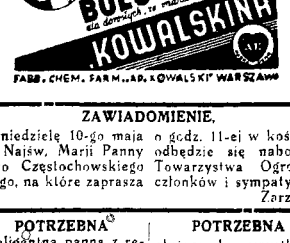

ZAWIADOMIENIE.

W niedzielę 10-go maja o godz. 11-ej w kościółku Najśw. Marji Panny odbędzie się nabożeństwo Częstochowskiego Towarzystwa Ogrodniczego, na które zaprasza członków i sympatyków Zarząd.

POTRZEBNA inteligentna panna z referencjami, z praktyką, przy starszych dzieciach do 8-letniego chłopca na przychodnię. Wiad. Aleja Kościuszki 7 m. 3 od godz. 11 — 12 m. 30.

SKLEP dobrze prosperujący — sprzedam, ul. Narutowicza nr. 64.

DO WYNAJĘCIA tanio cztery pokoje i kuchnia, z wygodami, ulica Waszyngtona 42. 1528

ZGUBIONO kartę rowerową Nr. ramy 245 wydaną na imię Paweł Franczak. 1527

SPRZEDAM kredens, rower dziecinny (damkę) i inne rzeczy — tanio, Aleja Wolności nr. 56 m. 2. 1480

POTRZEBNA służąca do wszystkiego umiejąca dobrze gotować, wymagane referencje, może być starsza. Aleja Wolności 10 m. 14 zgłaszać się od g. 3 do 5.

POKÓJ umeblowany z utrzymaniem 70 zł. miesięcznie, weście niekrępujące, do wynajęcia. Wiadomość: ul. Piłsudskiego nr. 13/15 dozorca wskaże. 1533

PODRĘCZNA potrzebna. Wojtychowa, Częstochowa, ul. Kilińskiego nr. 14 m. 15. 1481

CHRZEŚCIJAŃSKA pracownia mebli nowoczesnych Antoniego Sącińskiego, II Aleja nr. 21 wykonuje roboty pierwszorzędnie, tanio. Warunki do omówienia.

LOKAL dwu i trzech pokojowy z wygodami, parkiet w nowym domu do wynajęcia, Śląska 25 m. 4.

ZŁOŻĘ KAUCJĘ 2000 zł. na posadę kasjera, inkasenta, ekspedjenta. Oferty do „Gońca" pod „W. K".

MOTOR gazowy „Nagasany" — 35 koni, w dobrym stanie tanio do sprzedania. J. Wasserman, ul. Berka Joselewicza 13.

OKAZYJNIE salon 4-klubowy i kanapa do sprzedania tanio. Wiadomość w Sklepie „Gońca".

TANIO Pullowery, modne bluzki, skarpetki — 35 gr., pończochy matowe 2 zł., berety 75 gr., rękawiczki, apaszki, pantofle, reformy 75 gr., koszulki, zakopiańskie torebki i t. p. poleca Wytwórnia Kowalskiej, Aleja Wolności nr. 2, obok Bata.

DOM mieszkalny piętrowy, na dający się na piekarnię lub na fabrykację do sprzedania. Wiadom. ul. Wesoła nr 26, pierwsza ulica od Rynku Narutowicza 1304

DO WYNAJĘCIA sklep rzeźniczy z pokojem i kuchnią w dobrym punkcie tanio. Zawodzie ul. Wolna nr. 16. 1351

DOMEK do sprzedania, Raków, ul. Ks. Ściegiennego 1.

OSPĘ świeżą krowianką szczepi felczer Wacław Michno, III-cia Aleja nr. 49, od 12 — 15 i od 18 — 20

WILLA 6 pokoi z wygodami, w dużym ogrodzie, najzdrowsza dzielnica, 5 m. od centrum oraz dom 2-piętrowy sprzedam. — Zgłosz. do Sklepu „Gońca" pod „Willa". 1438

MUNDURKI do Komunji św. oraz letnie sukienki i ubranka poleca „Bazar Dziecięcy" Al. Kościuszki 1/5

PIANINO koncertowe, piękny ton melodyjny, lustro-tremo, obrazy, garnitur mebli salonowych — do sprzedania niedrogo, II Aleja nr. 24 m. 3. 1228

DWA POKOJE od 1 czerwca, trzy pokoje od zaraz, pięć od 1 lipca z kuchniami i wygodami do wynajęcia — ul. Dąbrowskiego nr. 9. Wiadomość u dozorcy.

Ospę ochronną szczepi felczer Szubiński ul. Waszyngtona nr. 48. 15 — 18 godz. tel. 11-62.

PRACOWNIA MEBLI F. Szadrowicza, Częstochowa, Focha 18, posiada na składzie meble nowoczesne i wszelkiego rodzaju, również wykonuje i na zamówienie. 0651

SŁUŻĄCA do wszystkiego, dobrze gotująca, miłej powierzchowności i zgodna w pracy domowej, otrzyma posadę zaraz w porządnym domu, wiek do lat 40. Zgłoszenia ze świadectwami do Administracji „Gońca" Aleja nr 52.

Czyszczenie szyb WYSTAWOWYCH wiórkowanie, odkurzanie i t. p. przeprowadza solidnie tanio **„Czystość"** Częstochowa, ul. N. M. Panny 52.

DOMEK do sprzedania, ul. Andrzeja nr. 7. Wiadomość na miejscu. 1446

SAD DUŻY oraz trzymorgowa plantacja wyborowych truskawek do wydzierżawienia Oferty w Administracji „Gońca", III-cia Aleja nr 52

LOKAL piękny, słoneczny, cztery pokoje z kuchnią, wygody, parkiet, 2 wejścia na I piętrze, do wynajęcia zaraz, Aleja nr 52

AKUSZERKA Jakubowska z długoletnią praktyką w klinikach położniczych — III Aleja nr. 49, przyjmuje zamówienia, udziela porad Dla niezamożnych ustępstwa. 1278

DOMEK tanio do sprzedania koło Jasnej Góry, mieszkanie wolne. Wiadom. ul. Ciasna nr. 9 m 1. 1472

MAGIEL do sprzedania. Ostalni Grosz, ulica Bór nr. 29.

Dr. Paweł Broniatowski
CHOROBY SKORNE I WENERYCZNE
ordynuje od 8-ej do 12-ej r. i od 4-ej do 8-ej w.
Panie od 12-ej do 1-ej p. p.
ul. N. P. Marji 21, 1 piętro, tel. 18-94.

DOM w ogrodzie, bez podatku, sprzedam lub wydzierżawię Także parcele Lekarz - Dentysta Michał Grejniec, II-ga Aleja nr. 24. 1461

ODCISKI i zgrubienie skóry bezpowrotnie usuwa płyn „RADIOL". 711

W OLSZTYNIE piękne place, ogrodzone, letniskowe i na przedsiębiorstwa — sprzedam. Tucholski, Olsztyn. 1469

LETNISKO MIRÓW dwór pod Częstochową, czynne od czerwca — Wiadomość: telef. 23-77 lub skrzynka poczt. 86.

3 MIESZKANIOWY domek do sprzedania Tarnowskiego 66 Stradom.

POTRZEBNY nauczyciel gry na klarnecie Poczta Brany (Wołyń) Bielawski. 1437

ZGUBIONO dowód jazdy samochodowej Nr. 1217 na imię Karol Kijak i gotówkę. Uczciwy znalazca pieniądze może zatrzymać, dowód proszę zwrócić: ul. Katedralna 12 1443

NIKLOWNIA przyjmuje wszelkie przedmioty do niklowania. Jędryka, ul. Ogrodowa nr. 53 716

DNIA 8 B. M. na ulicy Kilińskiego zgubiono 20 zł. Uczciwego znalazcę prosi o zwrot ul. Dąbrowskiego nr. 49, Stępień A. 1509

DOMEK z placem do sprzedania na Nowym Lisieńcu — ul. Ruska nr. 79. 1518

DOMEK murowany 2 mieszkania sprzedam tanio. Stary Lisieniec — Kochanik.

DOMEK do sprzedania z powodu tranzlokacji ul. Chłopickiego nr. 151. 1493

DOM do sprzedania przy ulicy Ogrodowej. Wiadom. ul. N. Panny Marji 73 m. 3.

DO SPRZEDANIA 3 mieszkania z ogrodem, ul. Marysia 15 Zawodzie

DO SPRZEDANIA 12 morgów ziemi z zabudowaniami. Wiadom. Mirów nr. 69. 1497

DO WYNAJĘCIA dwa pokoje z kuchnią, oraz pokój z kuchnią, z wszelkiemi wygodami, przy ul. Kawiej. Wiad. Aleja nr. 35 m. 14. 1501

DO WYNAJĘCIA sklep bez towaru z jednym pokojem i urządzenie sklepowe do sprzedania, ul. Narutowicza nr. 3' 1512

SZCZEPIENIE ochronne przeciwko ospie świeżą krowianką codziennie od godziny 9-ej rano do 20-ej starszy felczer Jan Gorodecki, II-ga Aleja nr. 18, stale posiada lekarskie węgierskie pijawki. 1471

KARALUCHY, PLUSKWY i inne robactwo niezawodnie tępi „MORANT". 711

DO WYNAJĘCIA trzy pokoje z kuchnią, z wszelkiemi wygodami, ul. Waszyngtona nr 22 Dozorca wskaże. 1508

DO WYNAJĘCIA trzy pokoje z kuchnią, balkon, słoneczne, wygody, Dąbrowskiego 56.

AJENTOW

poszukujemy na Częstochowę i okolicę, do sprzedaży niezbędnych artykułów domowego użytku. Prowizja 200—400 zł. miesięcznie. Zgłoszenia pisemne i osobiste przyjmuje „Huta Ludwików" S. A., Kielce, SKŁAD FABRYCZNY w CZĘSTOCHOWIE, III Aleja Nr. 46.

HANDEL WIN i WÓDEK z towarem, urządzeniem sprzedam zaraz. Oferty do Sklepu „Gońca" pod „Pewność". 1461

KELNERKA z kaucją na wyjazd potrzebna do miejscowości letniskowej od 15 b m. Oferty do Sklepu „Gońca" pod „Kelnerka".

KUCHARKA dobra, samodzielna, potrzebna zaraz. Zgłoszenia osobiste „Bar Literacki", Aleja nr. 43. 1519

KUPIĘ plac około 2000 — 3000 m.² na Lisieńcu lub Parkitce. Zgłoszenia Sklep „Gońca" dla „H 50".

KUPIĘ solidnie wybudowany nowoczesny dom może być z długiem Banku G. K. Oferty szczegółowe do Sklepu „Gońca" pod „Promień". 1507

POCENIE nóg, pach i niemiłą woń usuwa „DELTA". 711

MASZYNA Singera, prawie nowa, do sprzedania, ul. św. Barbary nr. 89. 1484

MASZYNĘ Singera, damską, sprzedam za 50 zł. Stradom, ul. Batorego 27, stolarz.

MASZYNĘ damską, Singera, sprzedam za 100 zł. wyjeżdżając. Zawodzie, Rynek Narutowicza nr. 15 m. 10

MIESZKANIA 3 i 4-pokojowe komfortowe, strona południowa do wynajęcia zaraz — ul. Waszyngtona nr. 28, dozorca. 1488

HANDEL WIN i WÓDEK sprzedam lub przyjmę spólnika (spólniczkę). — Wiad. II Aleja nr. 21, „Renoma", Starkiewicz.

2 FACJATY do wynajęcia, jedna od zaraz, druga od 15. V. z balkonem, ul. Czarnecki nr. 27, Wiadom. ul. św. Rocha nr. 56.

OD ZARAZ do wynajęcia trzy pokoje z kuchnią z wygodami ul. Chłopickiego 35/37.

OKAZJA! 2 place do sprzedania, Dębie, ul. Głowackiego nr 5, Lewandowski.

OKAZYJNIE wózek dziecięcy sprzedam, beletrystykę, talerze, serwetę niebieską i inne rzeczy, ul. Narutowicza 31 m. 11, front.

PANIENKĘ do nauki i posyłek przyjmie sklep „Mydlarnia", Aleja nr. 41. 1500

DOM 1-piętrowy 8 ubikacji do sprzedania na Ost. Groszu ul. Niewielka nr 5, koło Rzeźni miejskiej.

DO SPRZEDANIA w wielkim wyborze wszelkiego rodzaju majątki, ul. 3 Maja 12 m. 4.

GARNIZONOWA KOMISJA ŻYWNOŚCIOWA w Częstochowie, podaje do wiadomości, że dn. 16. V. — 1936 r. o godz. 9 w kwatermistrzostwie 27 p. p. odbędzie się nieograniczony przetarg na dostawę mięsa, słoniny, wędzonki i smalcu dla garnizonu Częstochowskiego.

Warunki do obejrzenia w kwatermistrzostwie 27 p. p.

Kwatermistrz BRENNER.

„DACHOL" najlepszy środek do konserwacji dachów starych i nowych, zabezpiecza przed przeciekaniem na szereg lat, smaruje się na zimno, nie droższy od smoły. Karbolineum-impregnator dla ochrony drzewa przed gniciem. Wyłącznie sprzedaje firma „Materjały Budowlane" — Aleja Wolności nr. 43/47. 1448

POKÓJ komfortowy z utrzymaniem lub bez do wynajęcia, Al. Wolności 33 m. 4

DO SPRZEDANIA 2/3 części domu przy ul. 3-go Maja nr. 24. Wiadomość u dozorczyni

SKLEP narożny z mieszkaniem, w dobrym punkcie — do wynajęcia, ul. Piastowska nr. 95. 1458

ROZJAŚNIA i przepiękny blond kolor włosom nadaje tylko esencja rumiankowa — „ORION". 711

POSZUKUJĘ sklepu z mieszkaniem, lub bez w Alei I-ej, II-ej Nowym Rynku Oferty do Sklepu „Gońca" pod „Galanterja". 1520

POTRZEBNA młoda lub starsza dziewczyna na przychodnię do dziecka. Aleja Wolności nr. 81, sklep. 1505

RADJO sprzedam 3-ch lampowe, głośnik, akumulator, bateria i urządzenie. Stan dobry. 3 lampy zapasowe. Cena ostateczna — J. 130, Aleja Wolności nr. 67/69 m. 2, Szablewski. 1451

LAKIER „Berolith" usuwa wilgoć grzyb, izoluje fundamenty, zabezpiecza przed przeciekaniem do piwnic. Sprzedaje wyłącznie firma „Materjały Budowlane", Aleja Wolności nr. 43/47. 1449

SZKOŁA TAŃCÓW baletm Kosteckiego — ul Waszyngtona nr. 6. Zapisy na kursy, lekcje indywidualne codziennie praktyczne — niedziele, święta o 7-mej wiecz.

Worki „Antimol" do przechowywania garderoby na zimę w **KSIĘGARNI I SKLEPIE GOŃCA** **ALEJA Nr. 26 — TEL. 20.50**

KOREPETYCJI poszukuję dla ucznia I-ej klasy Gimnazjum, pierwszorzędną siłę (profesora). — Wiadomość ul. św. Kazimierza nr. 1 — tel. 13-80. 1466

PARCELE morgowe do nabycia. Wiadomość folwark Błeszno, k/Częstochowy — Siwczyński. 1453

PLAC ogród do sprzedania, ul. Kościelna nr. 5 — sklep.

PLAC do sprzedania blisko Jasnej Góry. Wiadomość ul Ks. Kordeckiego nr. 5 dozorca wskaże. 1492

PLACE frontowe na ul. Pułaskiego do sprzedania. Wiadomość w Drukarni „Udziałowej", Aleja nr. 41, w godz. od 4 — 6 p. p.

PIEGI i czerwoność skóry usuwa krem „ORLANDO".

POGOTOWIE radjo-elektryczne, obsługa szybka i solidna — S. Rudolf, Aleja nr. 30.

POKÓJ wynajmę — umeblowany lub nie, ul. św Barbary nr. 45 m. 1. 1473

POKÓJ z kuchnią, pokój pojedyńczy — do wynajęcia ul. Dąbrowskiego nr. 21.

POKÓJ do wynajęcia, ul. Paulińska nr. 42. 1462

DWA POKOJE z kuchnią do wynajęcia, ul. św. Kazimierza 12.

DWA POKOJE z kuchnią, z wygodami, od 1 czerwca do wynajęcia i dwa pokoje z kuchnią i wygodami od 15 maja, Jasnogórska nr. 23

TRZY POKOJE kuchnia, łazienka, weranda w domku z ogródkiem, do wynajęcia solidnemu lokatorowi. — Wiadomość ul. św. Kazimierza nr. 11. 1491

SKLEP rzeźniczy do sprzedania ul. Okrzei nr. 62, Raków

MAGIEL nowy sprzedam, ul. Kiedrzyńska 62, Grzesiczak

POTRZEBNY chłopiec do praktyki. Zakład elektro - mech S. Rudolf, Aleja nr. 30.

POTRZEBNY uczeń do fryzjera, ulica I-go Maja nr. 26. 1516

SKLEP tytoniowy do sprzedania Zgłoszenia do Sklepu „Gońca" pod „11". 1489

SKLEP spożywczy za 1,300 zł. do sprzedania blisko fabryki „Częstochowianka". Wiadom. w kiosku z gazet. przy fabr. „Częstochowianka". 1515

SPRZEDAM 1 morgę ziemi między Kucelinem a Rakowem, nadającą się na ogród, lub budowę. Zgłoszenia Sklep „Gońca" pod „69"

SPRZEDAM dom 5 ubikacji, sklep, ogród, 2 morgi ziemi, wóz, 2 koła nowe — do bryczki, spód żelazny i narzędzia kowalskie. — Wyczerpy Górne, Kowalczyk. 1495

SPRZEDAM dom w okolicy Jasnej Góry. Zamienię na mniejszy na dogodnych warunkach. Wiadomość II Aleja nr. 21, „Renoma" — Starkiewicz. 1465

SPRZEDAM tanio byle zaraz maszynę gabinetową Singera, zegar stojący Bekiera, szafę, szafki nocne i ramę rowerową za 12 zł. Aleja Wolności 47 m. 10.

SPRZEDAM plac 3800 mtr.² w tem stawy zarybione, dom murowany nowowybudowany 6 mieszkań i sklep ul. Olsztyńska nr. 214, Konieczny. 1511

SPRZEDAM sypialnie — nowoczesne, szafy, łóżka, stoły, szafki, kredens nowoczesny i zwykły dębowy, przyjmuję zamówienia, ulica Ogrodowa nr. 39, w podwórzu, St. Witkowski.

SZCZEPIENIE OSPY felczer L. Gbur, ul. 7-ia Kamienic nr. 17. 1490

SZUKA Pan Przedstawicielstwa Zagraniczne Zakłady Przemysłowo-Handlowe celem otwarcia oddziałów sprzedaży swych wyrobów (nowości kilku branż) poszukuje solidnych reprezentantów — możliwie z praktyką. Zgłoszenia pod „1173" „Larum" — Warszawa, Królewska 1.

UWAGA! Bezpłatnie badamy stan wszystkich elektrycznych radjoodbiorników, na miejscu lub w naszym zakładzie. Zgłoszenia do f. „Elektra" A. Stankiewicz, Częstochowa, II-ga Aleja nr. 36, tel. 14-62.

WÓZEK ze stodyczami do sprzedania, róg Dąbrowskiego i Jasnogórskiej, obok kina. 1436

WSZELKIE roboty blacharskie, jak krycie, smarowanie dachu, reperacje rynien i t. p. wykonywa solidnie po cenach najniższych Zakład blacharski B. Wodo, Kiedrzyńska nr. 1, (róg ul. Warszawskiej).

Z POWODU wyjazdu sklep spożywczy do sprzedania w dobrym punkcie Wiadom. ul Sabinowska nr. 2-4, Wester. 1476

WSZELKIE druki, afisze, klepsydry, zaproszenia, bilety wizytowe tanio i prędko w drukarni F. D. Wilkoszewskiego, w Częstochowie, Aleja nr. 52, telefon r 22-45.

SPRZEDAM plac z materjałem budowlanym i pole, ul. Kujawska nr. 33. 1472

ROZSADY kapusty, różne flance kwiatowe i warzywne poleca skład nasion oraz owoce i warzywa III-cia Aleja 52, Br. Olejniczak.

POKÓJ z kuchnią, dwa pokoje z kuchnią do wynajęcia, ul. 3 Maja nr. 10 m. 14.

SPRZEDAM domek z 3 mieszkaniami wolnemi i plac, ul. Waszyngtona 57. 1529

SPRZEDAM zaraz maszynę za zł. 110 łóżko żelazne, stół, materace stare, ul. Wały Dwernickiego 49 m. 1.

DO WYNAJĘCIA pokój umeblowany z oddzielnem wejściem Aleja Wolności nr. 52. Wiad. u dozorcy. 1530

DO WYNAJĘCIA pokój z kuchnią z wygodami, ul. Racławicka 28, albo Jasnogórska 61/63.

DO SPRZEDANIA wózek dziecinny w dobrym stanie. Wiadomość w „Renomie", Aleja 21.

BUDKA do wynajęcia w dobrym punkcie. — Wiadomość w „Renomie", Aleja 21.

ODNAWIAM meble wszelkiego rodzaju, zmieniam kolory oraz fortepiany i pianina poleruję, wystawy przerabiam i wszelkie inne remonty w mieszkaniach wykonuję — po cenach przystępnych. Oferty do „Renomy" pod „W. F."

PLAC do sprzedania. Raków, przy ulicy Narutowicza Sówka Józef.

PRZYJMĘ krawcową zaraz. Wiadomość „Renoma".

OKAZJA! Bardzo tanio wspaniałe letnisko w Beskidach Zachodnich do wynajęcia, dwie stacje za Rabką, kol. Limanowy. Dobra komunikacja bezpośrednia. Wiadom. Aleja Wolności nr. 10 m. 15.

SKLEP dobrze zaprowadzony sprzedam, ul. Waszyngtona nr. 47.

Niesłychane fakty w szkołach na Wileńszczyźnie

Szkoły bez nauki religji. Policja pod bagnetami prowadzi rodziców.

„180 dzieci katolickich wyrzuconych ze szkoły".

„Słowo" wileńskie opowiada niesamowitą wprost historję o wyrzuceniu z pewnej szkoły powszechnej na kresach wileńskich 180 dzieci katolickich! Bezprawie jest oczywiste. Istnieje przecież u nas przymus szkolny i raczej trzeba dzieci zmuszać do uczęszczania, a nie do karnego ich wydalania ze szkoły.

O co poszło? O Krucjatę Eucharystyczną dzieci, którą niektórzy nauczyciele zwalczają i przez to wchodzą w konflikt z rodzicami i z prefektami szkół. Skutek tych zatargów jest m. in. taki, że „w trzech szkołach, mianowicie w Ostrowcu koło Wilna, Malach i Olesinie, nie wykłada się religji katolickiej od dnia 14-go grudnia, czyli w przeciągu 4-ch i pół miesięcy!

Przeżywamy okres bezrobocia i biedy. Wiele setek tysięcy dzieci z braku szkół i pieniędzy na ich budowę, pozbawione jest kształcenia. I oto w takiej chwili kierownik szkoły w Ostrowcu, w porozumieniu z inspektorem Ziemackim, wyrzuca bezprawnie 180 dzieci ze szkoły zato, że ich rodzice protestowali przeciwko polityce antyreligijnej".

Sprawa jest niesłychana. Księdza prefekta Prejsera usunięto od nauczania religji, gdyż założył ową widocznie „antypaństwową" Krucjatę. Dzieci ze szkoły usunięto, rodziców za protesty aresztowano. Dziś ks. prefekt tworzy komplety prywatne dla nauki religji, „czego nie bywało nawet za czasów rosyjskich" — dodaje „Słowo".

Dlaczego władze kościelne nie protestują z należnym naciskiem? Dlaczego dopiero dziennik musi wywlekać tę sprawę?

Głos ma teraz ministerstwo oświaty. Winno ono przywołać do porządku niektórych nauczycieli, którzy akurat kresy upatrzyli sobie na teren swych dziwnych eksperymentów.

Jak dotąd kierownik szkoły w Ostrowcu otrzymał awans na kierownika w Nowej Wilejce...

Oto co pisze w tej sprawie „Słowo" wileńskie:

„Szkoły w Malach, Ostrowcu i Olesinie od grudnia 1935 r. nie mają nauki religji w szkole; wykładają ją w prywatnym lokalu miejscowy prefekt ks. Prajser. W szkołach tych była Krucjata Eucharystyczna. Kierownik szkoły w Ostrowcu i kazał ją rozwiązać. Ks. Prejser przeniósł jej zebrania poza szkołę. Kierownik szkoły uznał to za działanie „przeciw ustawom", a inspektor Ziemacki zwolnił księdza ze stanowiska prefekta. Kuratorjum na interwencję rodziców nie odpowiada.

Wobec tego — pisze „Słowo" dnia 1-go marca 180 dzieci nie idzie do szkoły. Idzie natomiast tylko 50, w tem 20 żydów. Gdy następnie dnia 5 marca (po 3-ch dniach) dzieci zjawiają się do szkoły, kierownik Lewandowski oświadcza im, że zostają wyrzucone ze szkoły. Nie do pomyślenia!

Jakto? przecież teoretycznie rodzice powinni płacić karę za nieposyłanie dzieci do szkół Tymczasem kuratorjum ich do tej szkoły nie puszczą!

Rodzice przychodzą do nauczycielki, zastępującej kierownika.

Nauczycielka — pisze „Słowo" — każe im czekać. Czekają w korytarzu. Jednocześnie nauczycielka posyła dzieci... po policję (!). Przychodzą policjanci z bagnetami (!) na karabinach. Wtedy nauczycielka Narkiewiczówna prowokuje krzyki w korytarzu, wymyśla przybyłym od brzydkich słów, robi się tumult. Policja aresztuje delegację (!), prowadzi ich przez całe miasteczko pod bagnetami. Ogólne zgorszenie, zdenerwowanie, podniecenie. Dzieci widzą, jak prowadzi się ich rodziców niby przestępców. Jakaś dziewczyna płacze. Tak wygląda misja oświatowa inspektora Ziemackiego na Kresach!"

Bezwzględnie skuteczną surowicę różycową poleca stale apteka magistra Bolesława Chodakowskiego we Mstowie.

Listy do Redakcji

14 groszy dziennie na wyżywienie jednej osoby zarabia robotnik miejski.

Szanowny Panie Redaktorze!

Racz przyjąć i umieścić w swem poczytnem piśmie tych kilka słów od robotnika, pracującego na robotach miejskich.

Zarabiam 7,67 gr. za przepracowane 4 dni w tygodniu, a ponieważ 1 dzień w tygodniu odtrącają nam za żywność, pobieraną w porze zimowej, przeto powyżej wymienioną sumę otrzymujemy, jako zapłatę za 3 dni, czyli za przepracowane 16 dni w miesiącu zł. 30,68 gr. — A więc 7,67 gr. ma wystarczyć na utrzymanie rodziny, składającej się z 5 osób na tydzień 7 dni (a są i większe rodziny), tak, iż wypada 1 zł. 53 gr. na jedną osobę tygodniowo, czyli dziennie 22 gr. Z ogólnej sumy policzyć trzeba mieszkanie przeciętnie zł. 7,50 gr. miesięcznie, 1 metr węgla zł. 3,60 gr., 1 litr nafty 36 gr., 2 kawałki mydła (najlichszy gatunek) 1 zł., pozostaje 14 gr. dziennie na wyżywienie jednej osoby, nie licząc ubrania, bielizny, obuwia i t. p. rzeczy, jakie są niezbędne dla człowieka pracy. Jakiemi więc artykułami trzeba się odżywiać za 14 gr. na dzień? Statystyka wykazuje koszt utrzymania rodziny, składającej się z 4-ch osób, na 3 zł. z groszami dziennie.

Nie piszę to dlatego, aby skarżyć się na swoją nędzę, bo w podobnej sytuacji są całe rzesze robotników miejskich i bezrobotnych, ale cyfry powyższe przytaczam w tym celu, aby poinformować ludzi tych, którzy nie chcą widzieć nędzy i położenia robotnika miejskiego, jak i bezrobotnego. Zgóry jestem przekonany, że głos mój jest głosem wołającego na puszczy, Niejeden może odpowie, co mnie obchodzi czyjaś rodzina i czyjeś dzieci. A jednak Marszałek Foche, będąc w Polsce, powiedział: „Polska jest bogata, mając tyle dzieci". Czy można wychować za 14 gr. dziennie młode i zdrowe pokolenie? Czy można się uchronić od gruźlicy, mając 14 gr. dziennie na wyżywienie jednej osoby? Czy plaga złodziejstwa nie jest skutkiem takich wynagrodzeń? Jakie poglądy będą mieli ci młodzi ludzie na przyszłość, wychowując się w dzisiejszych warunkach za 14 groszy dziennie?

Słyszymy także niezadowolenie ze strony obywateli, przyglądających się naszej pracy, i półsłówka, że mało pracujemy. Czyż można jeszcze lepiej pracować fizycznie, mając tylko 14 gr. na całodzienne wyżywienie? Jak jeść dają, tak też i pracują!

Robotnik polski jest zdolny do pracy i pracowity, jest zdolny nawet stworzyć wyścig pracy, ale trzeba, żeby był wynagrodzony, aby miał siłę do pracy. Czytałem swego czasu w Warszawskim Kurjerku 5 gr. o konkursie z nagrodami, że która gospodyni domu opisze, jak prowadzi najoszczędniej swój dom, otrzyma nagrodę od 20 do 100 zł. Wartoby, aby które z częstochowskich pism ogłosiło podobny konkurs, nie wyłączając od niego robotników miejskich i bezrobotnych, a bardzo wielu otrzymałoby nagrody po 100 zł. *Robotnik miejski H. P.*

Rozzuchwalenie przekupnie pod Jasną Górą plagą dla pielgrzymów.

Wielce Szanowny Panie Redaktorze!

Nie miałam pojęcia, żeby władze nie czuwały nad porządkiem w Częstochowie pod Jasną Górą. Jeszcze z auta prawie nie wysiadłyśmy, jak nas osaczyła jakaś banda, z wyglądu podobna do rozbestwionych opryszków, w tem jakieś podejrzane dziewczęta. — Osobnicy ci wprost przemocą przypinają... medaliki. Jakaż profanacja religji. Byłam w Lourdes, w Pompei, zwidzałam tyle cudownych miejsc, ale nic podobnego mnie nie spotkało. Muszę poruszyć tę sprawę w Warszawie.

Mnie osobiście podczas gwałtownego przypinania tych medalików rozerwano kosztowną etolę. Zamiast się pomodlić i wznieść myśl do Boga, byłam zdenerwowana i oburzona do najwyższego stopnia. I to się praktykuje w Częstochowie! Jak można tolerować, aby coś podobnego działo się pod Jasną Górą.

Uprzejmie proszę o przedruk tych kilku słów na łamach poczytnego pisma Sz. Pana Redaktora i pozostaję z poważaniem *Elwira Branicka.*

Przyp. Red. — Z uwagi na zbliżające się uroczystości na Jasnej Górze i zapowiedziane wielkie zjazdy pielgrzymów z całego kraju (akademicy 24 maja, zjazd diecezjalny 30, 31 maja i 1 czerwca itd.) zamieszczamy list powyższy, zresztą jeden z wielu, jakie w sprawie grasujących pod Jasną Górą przekupniów stale i w obfitości do nas napływają niemal po każdej pielgrzymce czy wycieczce.

Z KRAJU

(—) Bursztyny znalezione na wybrzeżu są własnością państwa. Obwieszczenie Urzędu Morskiego w Gdyni podaje do wiadomości, że bursztyny, znalezione w morzu lub na wybrzeżu polskiem, stanowią wyłączną własność skarbu państwa. Przywłaszczenie sobie więc przez znalazcę lub sprzedanie bursztynu z wolnej ręki będzie karane wysoką grzywną. Znalezione bursztyny należy składać w specjalnie do tego wyznaczonej firmie w Gdyni, która wypłaca odpowiednio wyznaczone znaleźne.

Bohaterska matka

Przed kilku dniami w godzinach nocnych przeszła nad Śląskiem w okolicy Bielska groźna burza. Jeden z piorunów uderzył w dom Julji Kufel, zamieszkałej w Godziszkach.

Pomimo tego, że dom znalazł się wkrótce w płomieniach, śpiąca w nim z dwojgiem dzieci Kuflowa nie obudziła się.

Nieomal w ostatniej chwili sąsiedzi dobudzili pogrążoną w twardym śnie kobietę. W przerażeniu wybiegła ona z palącego się domu, a zorjentowawszy się w sytuacji rzuciła się w płomienie, by ratować dzieci, które wyrwała śmierci za dwoma nawrotami.

Uratowawszy drugie dziecko, bohaterska kobieta, dająca dowód najwyższej najpiękniejszej miłości matczynej, zemdlała z bólu od ciężkich poparzeń.

Przewieziono ją w stanie groźnym do szpitala.

(—) Cielę o dwu głowach urodziło się w Zagłębiu. We wsi Chełm w gm. Jangrod, w Zagłębiu Dąbrowskiem, krowa wydała na świat cielę o dwóch pyskach i 4 oczach, z których dwa umieszczone są z przodu a dwa po bokach. Cielę to żyje dotąd. Do zagrody gospodarza Stanisława Kubasa, gdzie urodziło się cielę, przychodzą tłumy ciekawych, by obejrzeć dziwny wybryk natury.

Chroniczne zaparcie usuwają zioła **CHOLEKINAZA** No 3 H. Niemojewskiego

Przemyt w walizkach dyplomatycznych

PRAKTYKI KURJERÓW M. S. Z. ZE SZKODĄ SKARBU PAŃSTWA.

W toku tuzinkowego procesu o przemyt wyszedł najaw skandaliczny fakt uprawiania przemytu przez kurjerów dyplomatycznych, kursujących pomiędzy Stambułem a Warszawą.

Przed kilku laty, inż. Jan Zabielski powołany został do Turcji w celu objęcia kierownictwa budowy gmachu dla ambasady polskiej w Angorze. Polski inżynier zdobył takie zaufanie w Turcji, że wkrótce tamtejszy rząd powierzył mu większe roboty przy budowie tam na morzu Czarnem. Wracając do kraju kupił w Stambule 10 perskich dywanów, które postanowił przywieźć do Warszawy. Pięć kobierców przewiózł razem ze swym bagażem, na mocy zaświadczenia, uzyskanego w konsulacie polskim w Stambule, że dywany stanowią tak zwany majątek przesiedleńczy. Jak wiadomo, od tego rodzaju majątku władze celne nie pobierają żadnych opłat. Pozostałe pięć dywanów w jakiś czas później przywiozła gospodyni zmarłego ambasadora Polski w Turcji ś. p. Olszewskiego, Stanisława Romanienko.

Przywóz dywanów pozostałby prywatną sprawą inż. Zabielskiego, gdyby nie skarga, jaką złożył do konsulatu polskiego w Stambule obywatel turecki Achmed Hidżabi, handlarz wschodniemi kobiercami. Kupiec oświadczył, że inżynier nie zapłacił mu całej należności za towar i winien jest jeszcze 700 funtów tureckich. Konsulat polski skomunikował się z inżynierem i prosił go o załatwienie tej sprawy, dyskwalifikującej solidność polskich obywateli zagranicą, dodając jednocześnie, że jeśli całkowita należność nie będzie zapłacona, to konsulat zawiadomi o tranzakcji polskie władze celne i spowoduje wytoczenie procesu karnego o przemyt dywanów i wyłudzenie zaświadczenia z konsulatu na wywóz kobierców.

Kiedy inż. Zabielski nie zastosował się do takiego ultimatum, doniesienie zostało złożone i przed sądem okręgowym stanął Zabielski i Stanisława Romanienko. Sąd skazał inżyniera na 6 miesięcy aresztu z zawieszeniem kary i 1,500 złotych grzywny oraz zarządził konfiskatę dywanów. Romanienko dostała 1 miesiąc aresztu z zawieszeniem i grzywnę w wysokości 200 złotych.

W toku rozprawy w sądzie okręgowym wyszły najaw skandaliczne szczegóły. Polski attache w Stambule, zbadany w drodze rekwizycji przez władze tureckie oświadczył, iż w czynie inż. Zabielskiego nie widzi przestępstwa, ponieważ przewożenie przez granicę rozmaitych przedmiotów i nieopłacanie cła nie jest rzeczą zdrożną. W ten sposób bowiem wszyscy urzędnicy konsulatu przewożą towary z Turcji do Polski, zaś kurjerzy dyplomatyczni, pełniący służbę pomiędzy Stambułem a Warszawą, niejednokrotnie w swoich walizach kryją najrozmaitsze przedmioty, zakupione zagranicą.

Odpis zeznań świadków sąd przesłał do ministerstwa sprawiedliwości, a następnie drogą służbową do ministerstwa spraw zagranicznych w celu wyjaśnienia poruszonej kwestji.

Obecnie przed sądem apelacyjnym odbyła się ponowna rozprawa przeciwko inż. Zabielskiemu i Romanienko, przyczem zapadł wyrok uniewinniający, ponieważ sąd stanął na stanowisku, iż opłatom celnym nie podlegają ruchomości, które były już używane zagranicą, a następnie mają służyć do dalszego użytku danej osoby w kraju.

PROSZKI MIGRENO-NERVOSIN
Kogutek
ZASTOSOWANIE: GRYPA, PRZEZIĘBIENIE BÓLE GŁOWY, ZĘBÓW i t.p.
ŻĄDAJĄC ORYGINALNYCH PROSZKÓW Z FABR. z „KOGUTKIEM"
PATRZCIE JAKIE PROSZKI WAM DAJĄ
GDYŻ SĄ JUŻ NAŚLADOWNICTWA.
ORYGINALNE PROSZKI „MIGRENO-NERVOSIN" Z KOGUTKIEM
SĄ TYLKO JEDNE
WYNALEZIONE I WYROBIONE W POLSCE
PROSZKI „MIGRENO-NERVOSIN" SĄ TEŻ I W TABLETKACH

5 FLEURS
FORVIL
SUBTELNY DOBÓR ZAPACHÓW I KOLORÓW
Puder 5 Fleurs Forvil-Paris raz użyty, staje się niezastąpionym kosmetykiem na każdą cerę
FORVIL Paris

KAFLE białe i kolorowe pierwszorzędnych fabryk w wielkim wyborze po cenach fabrycznych i na dogodnych warunkach można otrzymać w biurze KAFLI, CZĘSTOCHOWA, ALEJA 28 (2-gie podwórze), TELEFON 14-56. Oferty na żądanie.

LODOWNIE POKOJOWE
wykwintne, z izolacją korkową oraz DRZEWO budowlane, stolarskie i heblowane poleca po b. niskich cenach
Przemysł Drzewny „ARBOR"
wł. S-cia FAKTOR
Narutowicza Nr. 83. Telefon Nr. 24-14.

— On to robi z każdym termometrem, panie doktorze! On jest hutnikiem szklanym.

HUMOR I SATYRA

Sen żonatego.

— Dziś w nocy śniło mi się, że jestem kawalerem. Co to ma znaczyć?

— Przykre rozczarowanie po obudzeniu.

Pytanie.

— Jaka zdolność jest najbardziej ceniona?

— Zdolność płatnicza.

Kwestjonarjusz sowiecki.

W jednym z licznych kwestjonariuszy urzędowych, rozsyłanych przez władze sowieckie, była następująca rubryka:

„Kiedy i ile razy był więziony? — a jeśli nie, to dlaczego?"

Najważniejsze.

— Konradzie, przestań ciągle krytykować mój nowy kostjum wiosenny. Co wy mężczyźni wiecie o sukniach kobiecych

— Znamy ich cenę!

Eksperyment.

— Czy to prawda, że pani ma miljon złotych posagu?

— Prawda.

— Czy nie wyszłaby pani za mnie zamąż?

— Co panu przyszło do głowy? Nie!

— Wiedziałem że pani tak odpowie!

— To po co pan pyta?

— Chciałem poznać, co czuje człowiek, kiedy traci miljon.

Pogłoski.

Pewna część sanacji tworzy obecnie nowe ugrupowanie na miejsce dawnego Bebe. Ma to być Bebebe, czyli Bezpartyjny Blok Bytej Współpracy z Rządem...

Trafne spostrzeżenie.

— Powiedz mi, mój mężu, dlaczego okręty mają przeważnie damskie imiona?

— Bo ich wyekwipowanie kosztuje wiele pieniędzy.

Łagodność.

Żona: — Mnie zawdzięczasz, że jesteś tem, czem cię zrobiłam!

Mąż: — Dobrze, moja droga, nie robię ci przecież z tej racji żadnych wymówek.

Dosłownie.

— Czemu nie oddał pan znalezionego pierścionka na policję

— Wydało mi się to zbyteczne

— Jakto?

— Na pierścionku było wygrawerowane: „Twój na zawsze".

CO USŁYSZYMY DZIŚ PRZEZ RADJO?

NIEDZIELA, 10 MAJA.

9'00 Audycja poranna, 10'00 Trs. nabożeństwa z okazji 18-tej rocznicy bitwy pod Kaniowem z kościoła św. Antoniego w Warszawie. 11'25 Audycja muzyczna. 12'15 Poranek symfoniczny 14'00 Koncert. 14'30 Otwarcie i początek międzynarodowych wyścigów „Dirt-Track". 15'00 Godzina rolnika. 15'45 Pogadanka 16'00 Koncert w wyk orkiestry mandolinistów. 16'15 Melodje z operetek i filmów dźwiękowych w wyk. Maryli Karwowskiej. 16'55 Słuchowisko p. t. „Irydjon" Zygmunta Krasińskiego. 17'45 Co czytać? 18'00 „Podwieczorek przy mikrofonie" — trs. z hotelu „Bristol". 20'00 Fragment koncertu z teatru w Cieszynie. 20'45 Wyjątki z pism Józefa Piłsudskiego. 21'00 Na wesołej lwowskiej fali. 21'30 „Urlop na wodzie" — feljeton. 21'45 Wiadomości sportowe. 22'00 Trs. z międzynarodowego meczu ciężkoatletycznego Warszawa — Królewiec. 22'15 Muzyka taneczna.

PONIEDZIAŁEK, 11 MAJA.

6'30 Audycja poranna. 12'03 Dziennik południowy. 12'25 Muzyka z płyt. 13'10 Chwilka gospodarstwa domowego. 15'15 Wiadomości o eksporcie polskim. 15'20 Przegląd giełdowy. 15'30 Muzyka salonowa. 16'00 Transm. z przybycia do Gdyni M/S „Batory", 16'30 Muzyka z płyt. 17'00 „W kancelarji adwokackiej" — skecz. 17'15 Minuta poezji", 17'20 Duety w wyk. Izy Roll i Berty Bargińskiej. 17'50 „W mule tkwi muszla" — pogadanka 18'00 Recital fortepianowy Jana Straussa. 18'30 Opowiadanie dla dzieci młodszych. 19'35 Wiadomości sportowe. 19'40 Dziennik wieczorny. 19'50 Reportaż z wystawy: „Marszałek Piłsudski a Wilno" (z Wilna) 19'55 Przemówienie dyrektora programowego P. R. p. Piotra Góreckiego. 20'00 Apel wojskowy (transm. z placu Łukiskiego w Wilnie) 20'45 Reportaż z kościoła św. Teresy w Wilnie i bicie dzwonów 21'00 „Śmierć Bohatera" — Audycja muzyczna. 22'30 „Przemówienie Józefa Piłsudskiego nad trumną Juljusza Słowackiego". Fragment z „Króla Ducha" Juljusza Słowackiego. 22'50 „Ahheri" — poemat symfoniczny L. Różyckiego. 23'10 Ostatnie wiadomości dziennika radjowego. 23'20 Reportaż w języku francuskim. 23'25 Werble.

NAGRODA PRZYPADNIE KAŻDEMU

kto nadeśle trafne rozwiązanie.

Cyfry nieparzyste od 1—17 należy umieścić w kwadratach obok umieszczonego czworoboku w ten sposób, aby suma cyfr w każdym kierunku dała liczbę 27. Za trafne rozwiązanie umieszczonej obok zagadki przeznaczyliśmy celem zdobycia klijenteli następujące nagrody

1 Nagroda 3-lampowy aparat radjowy.
2 „ Aparat fotograficzny „Kodak".
3 „ Patefon.
4 „ Dywan.
5 „ Serwis stołowy porc. na 6 osób.
6—9 Nagroda Serwisy kawowe na 6 osób.
10—15 „ Budziki.
16—30 „ Zegarki męskie
31—40 „ Obrazy olejne.
41—50 „ Ozdobne kasety.

oraz wielka ilość innych wartościowych nagród. Rozdzielanie głównych nagród odbędzie się pod nadzorem notarjusza o terminie, o którym zawiadomi się na piśmie. Dalsze nagrody rozdzielimy sami. Nadesłanie rozwiązania nie pociąga za sobą żadnych zobowiązań. Rozwiązanie należy przesłać otwartem załączając ew. znaczek na odpowiedź, którą się w każdym razie otrzymuje. Adresować:

„KOSMOS", Kraków, św. Sebastjana 7/8

Dr. M. ROZEN CHOROBY SKÓRNE I WENERYCZNE
Powrócił - III Aleja 46 I p. fr. (róg Dąbrowskiego)
Przyjmuje od godziny 8-ej do 12-ej i od 2-ej do 9-ej.

Czy wiecie, że...

...w średniowieczu książęta Italji obdarzali tytułami i nadawali majątki introligatorom za pięknie oprawione książki.

...w Budapeszcie pewna sprzedawczyni gazet posiada oswojonego wróbla, który bierze w dziób pieniądze od klijentów.

...gdyby wszystkie pokłady węgla, wszystkie drzewa i rośliny i wszystkie stworzenia ziemi spalono, nie otrzymanoby jednej dziesiątej ciepła znajdującego się w powietrzu.

...pewien Niemiec wybudował sobie auto, które jeździ na lądzie i płynie po wodzie. Przejechał nim szczęśliwie ze swego domu w Niemczech do Londynu. Przeprawił się przez cieśninę angielską od Calais do Dover w 8-miu godzinach i 20-tu minutach.

...tabakę i tytoń sprowadzono do Polski poraz pierwszy za czasów Stefana Batorego w XVI wieku.

Wiosenna burza.

ŁAMIGŁÓWKA Nr. 511.

Ułożył: **Mieczysław Mikiewicz.**

Ż o × o o
S o × o o
O o × o o
S o × o o
S o o o × o o o o
S o o × o o o o o
J o o × o o o o
P o × o o o o
K o o × o o
R o × o o
O o × o o o
Ł o × o o
G o × o o
W o × o o
K o × o o
P o o o o o × o o o

Ułożyć 16 nazw różnych ptaków w rzędach poziomych o podanej kółkami ilości liter. Litery na miejscu krzyżyków czytane pionowo utworzą nazwę pewnej rozrywki.

Rozwiązanie łamigłówki nr. 511 nadsyłać należy do dnia 13 b. m., przyczem uprzejmie prosimy o zaznaczenie na kopertach, że zawiera rozwiązanie łamigłówki.

Przy nadsyłaniu rozwiązań prosimy dołączyć poniżej zamieszczony kupon.

Kupon szarady Nr. 511

ROZWIĄZANIE KRZYŻÓWKI Nr. 510.

Pionowo: 1) Poe, 2) Ab (wspak), 3) Ne (wpak), 4) Ricci, 5) Czaprak, 6) Ragaz, 7) Mnog, 8) Opary, 9) Omrad (wpak). Pionowo: 4) Rankor, 10) Manicheizm, 11) Pozór, 12 En. 13) Raróg, 14) Pakt, 15) Akka, 16) Ytabed (wspak). Trafne rozwiązania krzyżówki nr. 510 nadesłało 17 osób.

Nagrody drogą losowania otrzymują **I Jan Ogłaza** zam. ul. Wieluńska 26. **II M. Kowal** ucz. szkoły Handlowej w Częstochowie. **III Marja Czerskin** ul. Wazy.

Wymienione powyżej osoby proszone są o przybycie do Redakcji naszego pisma (III Aleja nr. 52) celem odbioru nagród.

MONIKA SZRENIAWA. 7)

Łączyńscy

POWIEŚĆ

Weźmy choćby najbliższych, Robert Bojanowski, chociaż mu Krzych dużo zarzuca, ale tego nie można brać pod uwagę, bo Krzych ma zawsze do niego żal o Elę, następnie właśnie Wiotek Radowiecki, a pierwszy mąż Wandy, Lubotyński, także był nadzwyczajny człowiek.

— Może masz rację, Sandro. Weźmy chociaż Dubienieckiego.

— No właśnie! — zawołała — kochany wuj Dubieniecki, najlepszy i najmądrzejszy człowiek na świecie. Ty nie masz pojęcia, jak ja go szalenie kocham. Ciocię Irę także. To cudna para!

Hubert zapalił papierosa i zauważył z uśmiechem.

— Ale z tego wszystkiego, kochana Sandro, wynika, że najzacniejszą część naszej rodziny stanowią... niestety mężczyźni. Smutne to dla dam.

Sandra zaczęła się zastanawiać. Po chwili podniosła głowę.

— Wiesz, zdaje mi się, że jednak masz rację, bo nasze damy... Choć nie, trzeba zrobić wyjątek dla Tamary, ona jest bardzo dobra, ale dla niej nie istnieje na świecie nic poza Nikiem. Ale reszta dosyć marna, bo chyba nie możemy chwalić się ani ciotką Haliną, ani tem mniej Ritą.

Hubert z uśmiechem kiwnął głową.

— Surowa jesteś, Sandro.

Potrząsnęła głową.

— Nie, tylko sprawiedliwa.

V.

Przez długi czas Danka nie spotykała Krzysztofa. Często, idąc na uniwersytet, myślała o tem, żeby zobaczyć go tam, tak jak wtedy opartego o poręcz na schodach, ujrzeć znów przed sobą jego silną, wysoką postać i zuchwałe, zielone oczy. W duchu karała się za te bezrozumne marzenia, szczerze przyrzekała sobie, że będzie rozsądna i więcej już o tem nie pomyśli, ale nie było to łatwe. Wspomnienie tamtego dnia siłą cisnęło się na pamięć, przed oczami stała, jak żywa, jedna twarz, o której Danka wie, że jej nie potrafi zapomnieć.

— Czyżby to miała być miłość? W takim razie — moja pierwsza miłość.

Danka rzeczywście do tej pory nigdy jeszcze nie kochała.

Poprostu nie miała na to ani czasu, ani ochoty.

W szkole była zawsze wzorową uczenicą, nauka pochłaniała jej dużo czasu, a wszystkie wolne chwile spędzała w domu z matką i bratem. Nie pociągały jej ani niedozwolone w szkole spacery za miasto, ani wieczorki, czy zabawy, za któremi tak przepadały jej koleżanki. Danka nie widziała w tem wszystkiem nic przyjemnego. Wolała siedzieć, tak lubiła mrok w ich miłym, stołowym pokoju, jak małe dziecko, siadała na niskim stołeczku u nóg matki i całemi godzinami słuchała jej opowiadań.

Snuła wtedy takie piękne, błyszczące marzenia, śmiałe, niedorzeczne, a przecież cudowne plany. Matka uśmiechała się tylko pobłażliwie i gładziła szczupłą, spracowaną ręką miękkie, jedwabiste włosy Danki.

A jednak mimo to Danka była w szkole bardzo lubiana i to, rzecz dziwna, nietylko przez koleżanki, ale i przez kolegów, tych samych, z którymi nie chciała chodzić ani na spacery, ani na saneczki, czy wieczorki. Mimo to wszyscy ją lubili, jako dobrą i nigdy niezawodzącą koleżankę, a przytem przyznawali jej to, czego jej zazdrościła niejedna panienka, że „Danka jest bardzo szykowna i elegancka" i każdy z nich czuł się zaszczycony i wyróżniony, kiedy go zaproszono do małego, spokojnego domu doktorowej Majewskiej.

Panowała tam zawsze spokojna, swobodna atmosfera wielkiej miłości, wzajemnego zaufania, a przedewszystkiem tej ogromnej, niewylewnej i błyskotliwej, ale prawdziwej szczerej serdeczności, która każdemu obcemu pozwalała zapomnieć, że nie jest u siebie.

Kiedy Danka przyjechała do Warszawy, od pierwszego dnia zaczęła pracować, pragnęła jak najprędzej skończyć uniwersytet, dostać posadę, jakąkolwiek, choćby nawet przyszło zrezygnować z naukowej pracy ,o jakiej marzyła.

Wiedziała, że musi pomóc matce, umożliwić Stachowi skończenie szkoły. Do końca było coraz bliżej, ale Danka czuła, że i siły zaczynały się wyczerpywać i coraz wyraźniej zdawała sobie z tego sprawę.

Mimo to nie ustawała w pracy.

Nic więc dziwnego, że nie miała czasu na flirty, które dla tylu innych studentek stanowiły główny powód przebywania w Warszawie.

Koleżanki ją podziwiały. Bo i jakże, miła, bardzo inteligentna, a przytem naprawdę ładna i nigdy nawet nie flirtuje? Danka zawsze uśmiechała się pobłażliwie i zapewniała przyjaciółki, że i ona się zakocha, napewno zakocha, tylko... jeszcze nie teraz. Wpierw musi skończyć.

Mniej więcej w pół roku po przyjeździe do Warszawy poznała Ryśka. Powzięli ku sobie ogromną sympatję i odtąd Rysiek był niemal codziennym gościem Danki.

Od tego czasu przyjaciółki Danki miały temat do rozmów i wszystkie uważały ich za zakochaną parę.

Oni nie protestowali, nacóżby się to przydało, a przecież sami i tak doskonale wiedzieli, że to, co ich łączy, to tylko serdeczna przyjaźń.

Miłość... Nie, oni oboje nie myśleli jeszcze o miłości.

I dopiero teraz Danka...

Wpadła w jakiś dziwny stan.

Na wspomnienie „tego ślicznego korporanta", jak go nazywała w myślach, serce jej zaczynało łomotać w przyspieszonem tempie, do twarzy napływała fala krwi, a w całem ciele rozlewała się jakaś słodka, nieopanowana niemoc.

Danka gniewała się sama na siebie.

— Czyżbym była zakochana, jak głupia pensjonarka? Wstyd, Danusiu. Ale trzeba przyznać, że znalazłaś sobie odpowiedni przedmiot miłości. Jakiś bogacz i biedna studentka. Kopciuszek i królewicz.

Ale to nie pomagało. Codziennie, idąc na uniwersytet, pocieszała się Danka ukrytą na dnie serca nadzieją, że może go spotka, może właśnie dziś.

Spojrzała na zegarek.

— O, Boże, musi się porządnie spieszyć, żeby zdążyć. Już wpół do dwunastej, a przed wykładem miała sie jeszcze zobaczyć z Dodą.

Prędko się ubrała i wyszła.

Szła bardzo szybko. Była dwunasta, kiedy doszła na uniwersytet. Już zdaleka przed bocznym gmachem dojrzała Dodę. Doszła do niej. Uścisnęły sobie ręce. Doda, przystojna, umalowana brunetka, czekała już na nią parę minut.

— Wstyd, Danka, jesteś niepunktualna!

— Bardzo cię przepraszam. Rzeczywiście, przyznaję, moja wina.

Rozmawiały chwilę.

Nagle odezwał się trzykrotny sygnał trąbki samochodowej.

— Wygląda na umówiony znak — zauważyła Doda.

Obie panienki spojrzały.

Przed uniwersytet zajeżdżało duże, odkryte, jasno-zielone auto. Siedziała w niem piękna panna w kostjumie i małej czapeczce tego samego koloru, z pod której wymykały się lśniące, czarne włosy. Śmiało podjechała tuż przed samo wejście, zatrzymała auto.

c. d. n.

Redaktor i Wydawca F. D. WILKOSZEWSKI.

Odbito na maszynie rotacyjnej we własnych zakładach drukarskich „Gońca Częstochowskiego"