Nr. 265. Niedziela, dnia 18 Listopada 1934 roku. Cena 10 gr. Rok XXIX

GONIEC CZĘSTOCHOWSKI

DZIENNIK POLITYCZNY, SPOŁECZNY, EKONOMICZNY i LITERACKI.

W dzisiejszym numerze zamieszczamy drugą tablicę NAUKI CZYTANIA ułatwiającą nauczanie analfabetów. Patrz stronica 9.

Na wyżyny!...

Kościół katolicki rodzi świętych. Ma on wszelkie dane ku temu. Ma on najwyższy ideał do wpatrywania się i naśladowania w Jezusie Chrystusie. Ma też potężne i skuteczne środki do uświęcania w nauce i rządzeniach Jego. To też niema kraju, narodu, szczepu, niema wieku ludzkiego, któryby nie miał świętych. Co rok po kilka uroczystości beatyfikacyjnych i kanonizacyjnych ogłoszonych z wyżyn Stolicy Piotrowej stwierdza tę prawdę. Kościół, który wydaje świętych, nosi na sobie pieczęć pochodzenia Bożego, powiedział słynny francuski kaznodzieja Bossuet.

Świat jest płytki i krótkowzroczny i nie widzi tego, jak duch i heroiczne cnoty świętych promieniują na całą ludzkość. Wszak moc ducha i niepospolite życie świętych tworzy nieraz całe nowe kierunki myśli, inicjatywy, czynu, z których powstają wielkie dzieła, wspaniałe instytucje, które trwają wieki i wydają owoce dla społeczeństw i narodów. Weźmy kilka przykładów. Św. Ignacy Loyola umarł w roku 1556, a dzieło jego — *rekolekcje* — żyje i nabiera coraz większego rozpędu wśród chrześcijan i odradza ich. Św. Wincenty a Paulo zakończył życie w roku 1660, a wielkie dzieło jego — *miłosierdzie* — żyje w konferencjach Pań i Panów, które ocierają łze biednym i dźwigają ich na duszy. Święty młodzieniaszek — Stanisław Kostka — zgasł w roku 1568, a jego postać anielska pociąga pięknem duchowem nieprzeliczone szeregi młodzieży katolickiej chrześcijańskiego świata.

Działanie i wpływ świętych nie zostaje przerwane z chwilą ich śmierci. Ludzkość żyje dalej ich duchem. Ich heroizm, bohaterstwo, cnoty, dzieła dają impuls całym pokoleniom i wiekom do życia chrześcijańskiego. I stąd święci mają znaczenie społeczne dla ludzkości.

Ks. Dr. Z. Kozubski, profesor Uniwersytetu Warszawskiego, pisze: „Słynny protestancki uczony Förster mówił w jednej ze swoich książek, że nie może zrozumieć, dlaczego młodzież karmi się starożytnemi życiorysami i legendami o bohaterach starożytności i dlaczego młodzież zna aż do szczegółów wyczyny Herkulesa, a nic nie wie o życiu Franciszka z Assyżu, czy Wincentego a Paulo? Dziś ta sama młodzież zna nazwiska słynnych bokserów, footbalistów i aktorów filmowych, a nawet ich życiorysy, entuzjazmuje się ich wyczynami, a ciche bohaterstwo domu, rodziny, rzetelna praca, wielkie duchowe dzieła przechodzą bez wrażenia".

Dziś więcej, niż kiedykolwiek indziej należy podkreślać *wartości duchowe człowieka* i przypominać młodzieży tę prawdę, iż „do wyższych rzeczy jesteśmy stworzeni". To było hasłem życia świętego Stanisława Kostki. Toteż Kościół stawia go przed oczy wszystkiej młodzieży, jako ideał chrześcijańskiego młodzieńca. Jest on patronem i apostołem w szczególności polskiej młodzieży, gdyż wyrósł z jej środowiska, na polskiej ziemi. Pociąga ją swoim świetlanym przykładem na wyżyny duchowe i wywiera na nią błogosławiony wpływ. Pod działaniem Eucharystji, z którą zespolił całe życie swoje, przekształcił się wewnętrznie na bohatera i nieugiętego wyznawcę zasad Chrystusowych i stał się chlubą i nadzieją naszej młodzieży, gdyż w 18-ym roku życia dobiegł tam, dokąd inni w zgrzybiałej starości nie zawsze dojść mogą.

W dobie naszej, kiedy bezwstyd i zdziczenie moralne w życiu, strojach i zabawach panuje bezkarnie, kiedy fala żydowszczyzny zalewa prasę, literaturę, sztukę i szkolnictwo nasze — święty Stanisław Kostka staje się bojownikiem o duchowe zdrowie młodzieży polskiej. On swojem życiem i orędownictwem u Boga rozbudza w młodzieży szlachetne porywy i uczucia, hartuje cnotę czystości i zbliża ją do wiekuistego ideału — Chrystusa.

O duszę młodzieży toczy się dziś walka pomiędzy obozem Chrystusowym, a duchem ciemności, ucieleśnionym w masonerji, żydowszczyźnie i bolszewiźmie. Naród polski wychowany na wiekowych zasadach Chrystusowych, który wydał wielkich królów, wodzów, poetów i świętych i który odegrał w historji chlubną rolę „przedmurza chrześcijaństwa", nie pozwoli na to, by żywioły obce rasą, wierzeniami, obyczajami i kulturą, a raczej brakiem kultury, deprawowały i gangrenowały młodzież naszą.

Społeczeństwo polskie, pomne świetnych zwycięstw w dziejach swoich, kiedy chodziło o sprawy święte i wielkie, znajdzie i dziś w sobie siłę, energję i odwagę do przeciwstawienia się mocom ciemności w obronie młodzieży i jej duszy.

Papież Pius XI w Encyklice o chrześcijańskiem wychowaniu młodzieży tak pisze: „...chrześcijańskie wychowanie obejmuje cały zakres ludzkiego życia, fizycznego i duchowego, intelektualnego i moralnego, indywidualnego, rodzinnego i społecznego, nie żeby je w jakikolwiek sposób umniejszyć, ale żeby je podnieść, niem pokierować i udoskonalić wedle przykładu i nauki Chrystusa".

Kościół umie i może wznosić wysoko dusze ludzkie, potrafi być dla nich źródłem natchnienia do wysokich wzlotów. Przykładem tego jest św. Stanisław Kostka, który potrafił być heroicznym nie od święta, ale w codziennem szarem życiu swojem. Młodzież polska ma w nim ideał do naśladowania. Niech duch Kostki Stanisława żyje w szlachetnej młodzieży naszej!

Z.

Katolickie Stowarzyszenia Młodzieży w dniu „Święta Młodzieży" odnawiają przyrzeczenia wierności Krzyżowi Chrystusowemu.

Małżeństwa na próbę w Polsce?

PRACĘ PROF. LUTOSTAŃSKIEGO WYDOBYTO SPOD SUKNA.

Warszawa. — W prasie ukazała się wiadomość, że nowy dyrektor departamentu ustawodawczego w Ministerstwie Sprawiedliwości, prof. K. Lutostański przystąpił do opracowania ustawy o małżeństwie, która ma być przesłana do Sejmu jako projekt rządowy jeszcze podczas bieżącej sesji.

Jak informują Katolicką Agencję Prasową, za podstawę do nowego prawa małżeńskiego ma posłużyć znany projekt ustawy małżeńskiej, wydany przez Komisję Kodyfikacyjną w opracowaniu jej referenta, prof. Lutostańskiego. Projekt ten, jak wiadomo, spotkał się z ostrym sprzeciwem nietylko całej opinji katolickiej w Polsce, ale również i ze strony innych wyznań, jak np. Cerkwi prawosławnej. Prof. Lutostański w projekcie swym wprowadza instytucję ślubów cywilnych, t. zw. małżeństwa na próbę, które mogą rozwodzić się bez podania nawet powodu po 3-letniem pożyciu (art. 54 i 77), oraz daje niezwykle liczne i niesłychane wprost ułatwienia do przeprowadzenia rozwodu. Małżeństwo i rodzina stają się właściwie fikcją w projekcie małżeńskim prof. Lutostańskiego, który uwzględnia m. in. takie powody do rozwodu, jak obelga, potwarz, błąd co do obywatelstwa współmałżonka, nieobecność roczna i t. p. (art. 58 i 77).

Społeczeństwo katolickie nie może ukryć zdumienia, że kierownictwo departamentu ustawodawczego w Ministerstwie Sprawiedliwości powierzono właśnie prof. Lutostańskiemu, którego nieżyczliwy stosunek do Kościoła katolickiego, sądząc z kilku jego projektów ustawodawczych, nie pozostawia wątpliwości. Opinja katolicka musi nadal okazywać czujność i bronić wytrwale małżeństwa i rodziny chrześcijańskiej.

Analfabetyzm — to hańba XX wieku.

Stań do szeregów pionierów oświaty!

Wskazówki w sprawie Miesiąca walki z analfabetyzmem — w Polskiej Macierzy Szkolnej, Warszawa, Krakowskie Przedmieście Nr. 7.

Państwo prusko - litewskie

Berlin. — Z wielkiem zdumieniem i zaniepokojeniem donoszą niektóre pisma o istniejących obecnie na Litwie tendencjach aneksji Prus Wschodnich, przyłączenia ich do Litwy i utworzenia wspólnego suwerennego państwa bałtyckiego. Jako dowód aktualności tej kwestji, która wysunęła się na nowo w związku z odsunięciem się Litwy od Niemiec, przytacza się broszurkę litewską na temat: Prusy czwartym członkiem paktu bałtyckiego. W broszurce tej autor powołuje się na fakt, że projekt taki istniał już w roku 1917. W projekcie tym stolicą nowego państwa prusko-litewskiego miałaby być Tylże a nie Wilno, co oznaczałoby, że Litwa zrezygnowałaby w tym wypadku na zawsze ze swych pretensji do Wilna.

Co to będzie?

Jak już donieśliśmy, w okolicach Piły buduje się kanał, łączący 2 jeziora, a posiadający długość 3 klm. Kanał ten szeroki i głęboki na 10 metrów, zaopatrzony jest w kilka śluz, przy pomocy których może być napełniony wodą w krótkim czasie. Za kanałem zostały rozmieszczone na małych wzniesieniach betonowe schrony dla karabinów maszynowych i artylerji przeciwlotniczej. Jak wynika z oświadczeń zatrudnionych przy budowie członków „Arbeitsdienstu", tego rodzaju budowle mają powstać wzdłuż całej granicy polsko-niemieckiej.

W niemieckich kołach wojskowych, a szczególnie w marynarce, mówi się zupełnie wyraźnie i bez osłonek o tem, że rozbudowa marynarki niemieckiej jest niezbędna dla „porachunku z Polską".

Wielkie przetwórnie mięsa we Wrocławiu pracują ostatnio na trzy zmiany, fabrykując konserwy mięsne dla potrzeb wojskowych. Na lotnisku wrocławskiem skonsygnowane zostały wielkie ilości samolotów. Pośród znajdujących się tam typów maszyn, jest jeden, przedstawiający typ samolotu, latającego bezszelestnie. W czasie lotów ćwiczebnych towarzyszą mu inne, posiadające głośno pracujące silniki. W pobliżu Wrocławia buduje się koszary dla Reichswehry. Robotnikom, pracującym przy budowie nie wolno mówić o koszarach, lecz o budo-

ODLEWY MASZYNOWE
surowe i obrobione
RUSZTA ognio-odporne ze specjalnego stopu
RURY KANALIZACYJNE
Fabryka Maszyn i Odlewnia Żelaza
Inż. K. KANCZEWSKI
OGRODOWA 45. TELEFON 11.95.

waniu kolonij mieszkalnych, względnie sanatorjów wojskowych.

Fabryka materjałów wybuchowych Krümmela w Geesthacht wznowiła swą działalność, angażując nanowo 200 robotników. Jedna z fabryk amunicji pod Wittembergiem zwiększyła personel z 1,000 na 7,000 ludzi. Produkuje się tam dziennie 12,000 granatów ręcznych.

TELEGRAMY

PRACE ŚW. KONGREGACJI OBRZĘDW.

Miasto Watykańskie. — Onegdaj św. Kongregacja Obrzędów obradowała nad szeregiem spraw dotyczących nowych procesów beatyfikacyjnych i kanonizacyjnych. Szczególnie interesującą jest sprawa podjęcia na nowo procesu kanonizacyjnego błog. Colombiere.

HOŁD KONGRESU PRAWNICZEGO DLA OJCA ŚW.

Miasto Watykańskie. — Członkowie międzynarodowego kongresu prawniczego w Mieście Watykańskiem przesłali do Ojca św. depeszę treści następującej:

„Uczestnicy międzynarodowego Kongresu prawniczego, zebrani ze wszystkich krajów w Rzymie, macierzy i mistrzyni praw, w celu przypomnienia dziejów i uczczenia sławy prawodawstw cywilnych i kanonicznych, z radością spełniają obowiązek skierowania wdzięcznych i powinnych hołdów do Najwyższego Pasterza, który, będąc doskonałym opiekunem i dostojnym mecenasem nauki, jest również na ziemi najwyższym strażnikiem, tłumaczem i sędzią sprawiedliwości. Wszyscy uczestnicy kongresu błagają w afekcje synowskim o błogosławieństwo apostólskie dla siebie i prac kongresowych".

Dr. P. BŁAGOWIDOW
przeprowadził się do domu przy ul. N. M. Panny № **41.** Front, I-sze piętro.
Ordynuje od godz. 10—11 r. i od 5 do 7 wiecz.

Po międzynarodowym Kongresie Eucharystycznym

J. E. KS. BISKUP KUBINA POZOSTAŁ NA 3 MIES. W AMERYCE.

Rzym. — J. Em. ks. Prymas August Hlond przybył do Rzymu, gdzie podzielił się wrażeniami z Międzynarodowego Kongresu Eucharystycznego w Buenos Aires:

Wiadomości przesyłane z Kongresu Eucharystycznego przez radjo oraz doraźne, częstokroć migawkowe opisy korespondentów dzienników mogły dać tylko częściowo i mimo wszystko niedostateczne pojęcie o tych w istocie niezrównanych dniach, przepojonych pobożnością i uduchowieniem miljonowej rzeszy ludzkiej, zebranej dla zamanifestowania swej głęboko odczutej miłości i czci dla Chrystusa Eucharystycznego.

Po zakończeniu i przeżyciu Kongresu, w oddaleniu pewnego okresu czasu, łatwiej może ocenić jego ogólno światowe znaczenie. Raz jeszcze przemówiły powszechnie i manifestacyjnie do świata zdrowie, siła i zbawienie, promieniujące z Eucharystji, tak jak przemawiają one codziennie do dusz miljonów katolików praktykujących. Widok Kongresu mógł był zaimponować i niewątpliwie zrobił wrażenie i poza światem katolickim.

Cała Argentyna, od głowy państwa i rządu począwszy, wzięła udział w Kongresie i uczyniła, rzec można, wszystko, by wypadł on jaknajświetniej i jaknajgłębsze pozostawił ślady w społeczeństwie. Przygotowanie i organizacja Kongresu były wręcz znakomite. A było to zadanie niełatwe.

Komunja dzieci i młodzieży to zjawisko, do którego jesteśmy przezwyczajeni na kongresach eucharystycznych.. W Buenos Aires jednak był to widok niecodzienny. Nie mniej głębokie wrażenie, mówił ks. Prymas, zrobiła Komunja wojska i marynarki argentyńskiej. Generalicja, admirałowie, oficerowie wszystkich stopni i liczne oddziały żołnierzy klęczały w długich szeregach i kolejno przystępowały do Stołu Pańskiego. Mnie właśnie, mówił z przejęciem Jego Eminencja, przypadło w udziale rozdawać Komunję św. braci żołnierskiej.

Najbardziej zaś wzruszającą była chwila, kiedy w czasie ostatniego błogosławieństwa, udzielonego przez Legata Papieskiego Kongresowi, Prezydent Rzeczypospolitej oddał Argentynę pod opiekę Chrystusa utajonego w Przenajświętszym Sakramencie.

Legat papieski, Kardynał Pacelli, był przyjmowany z honorami monarszemi, kardynałowie zaś, obecni na Kongresie z honorami książąt krwi. Jego Eminencja nie miał dość słów uznania dla władz argentyńskich, których życzliwości i gościnności doświadczał na każdym kroku. To samo również spotkało Jego Eminencję w Brazylji. Wogóle nietylko Argentyna, ale cała niemal Ameryka Południowa złączyła się solidarnie dla uświetnienia Kongresu. W społeczeństwie i warstwach kierujących tamtejszych toruje sobie wyraźnie drogę ideologja katolicka. Czują one, że tylko na tych podstawach mogą budować swą przyszłość i ostać się wśród burzy.

Osobną uwagę poświęcili ks. Prymas i towarzyszący mu księża Biskupi Radoński, Okoniewski i Kubina sprawom kolonji polskich w Argentynie i Brazylji. Jego Eminencja zwiedził m. in. San Paolo i inne ośrodki w Ameryce Południowej, a ks. Biskup Kubina w porozumieniu z ks. Prymasem pozostał jeszcze na trzy miesiące w Ameryce Południowej, celem dokładnego zaznajomienia się z potrzebami tamtejszych Polaków.

Niemcy a Irlandja

Niemieckie samoloty wojskowe w Irlandji?

Wiedeń. — Generał Morgan b. członek międzynarodowej komisji wojskowej w Niemczech oświadczył w Londynie —wedle doniesień nadeszłych do Wiednia — że pomiędzy Niemcami a Irlandją istnieją obecnie tajemnicze stosunki pozwalające przypuszczać, iż Niemcy są skłonne uznać jako pierwsze republikę irlandzką.

W portach irlandzkich zaobserwować można znamienną akcję: parowce niemieckie wyładowują wśród nocy duże skrzynie, które z rozporządzenia celnych władz irlandzkich nie podlegają kontroli. Zawartość tych skrzyń nie jest dla nikogo tajemnicą, znajduje się w nich bowiem broń i amunicja.

Nie jest wykluczone, iż Anglja stanie pewnego dnia przed osobliwą niespodzianką: mianowicie, że Irlandja będzie dla Niemiec na wypadek wojny bazą wojskowych samolotów niemieckich.

Gen. Morgan zaznacza wkońcu, iż odbył z marsz. Fochem tuż przed jego śmiercią konferencję, w czasie której marsz. Foch oświadczył, iż r. 1935 będzie dla Europy bardzo niebezpieczny.

5 FLEURS POUDRE FORVIL

WONNY PYŁ PIĘCIU
WYBRANYCH KWIATÓW
składa się na doskonały puder roślinny 5 Fleurs, Forvil. Miałki, dobrze przylega, nie szkodzi cerze, nadając jej świeżość i wdzięk młodości, a przytem posiada subtelny naturalny i trwały zapach kwiatów.
5 FLEURS POUDRE FORVIL

BEZDOMNY PARLAMENT.

Londyn. — Z Quito, stolicy Equadoru donoszą, że ludność tamtejsza, oburzona nieuczciwością i przekupstwem wielu członków parlamentu, wtargnęła do gmachu parlamentu i wypędziła posłów.

Tłum zagroził członkom parlamentu wymordowaniem ich w razie powrotu na salę posiedzeń.

FRANCJA WOBEC NIEMIEC.

Londyn. — Korespondenci angielscy sygnalizują z Paryża, że na skutek informacji jakie rząd francuski otrzymał o sytuacji w Niemczech, nastąpiło wyraźne

Dziś w „Atlanticu" wspaniała operetka **„NARZECZONA z WIEDNIA"** ze słynną partnerką JANA KIEPURY—MARTĄ EGGIERTH oraz kolorowa kreskowa **„JAŚ i MAŁGOSIA"** **„WIELKA WRZAWA"** farsa rysunkowa

ŚWIAT PRZEZ PRYZMAT :: ::

Meteorologowie różnych krajów Europy przepowiadają obecnie, iż nadchodząca zima będzie niezmiernie ciężka i ostra, podobnie jaką była w 1929 roku, która tak smutnie zapisała się w pamięci rolników i ubogiej ludności.

Zaobserwowano wiele symptomów zanotowanych przed okropnemi mrozami lat 1895 i 1929.

Jaskółki odleciały przedwcześnie na południe Alp, wieloryby ukazały się u wybrzeży Włoch, z okolic natomiast arktycznych płyną ku Europie prądy o temperaturze znacznie niższej, niż zazwyczaj.

Mieszkańcy Częstochowy oczekują na nią rozmaicie.

Jedni z piwnicami pełnemi węgla, w ciepłych futrach, inni bez żadnych zapasów, bez ciepłego okrycia i... bez nadziei na polepszenie się bytu.

Ludzie doświadczeni z łatwością mogą z niektórych objawów wywnioskować, jaką będzie nadchodząca zima, naprzykład: z późnego opadania liści, powtórnego zakwitania wrzosów i t. p.

Dawniej brano do prognostyków meteorologicznych kość piersiową gęsi i według jej wyglądu wysnuwano wnioski o przyszłych mroźnych dniach.

Jak dalece brano to poważnie, świadczy fakt, że jeszcze w 1846 roku jedno z pism warszawskich przeprowadzało pomiędzy czytelnikami corocznie ankietę i wzywało do nadsyłania kości gęsich, żeby tem łatwiej można było z nich wnioskować.

W dzisiejszych czasach — kiedy dla wielu rodzin gęś jest szczytem marzeń i bywa tylko oglądana na rynku lub w oknie rzeźnika — możliwość prognozy może zaistnieć na Litwie, gdzie stosownie do sławnej obecnie wydanej „gęsiej ustawy" urzędnicy państwowi, prywatni i samorządowi, zmuszeni są do nabycia oznaczonej liczby gęsi.

Przewidziana jest nawet ilość ich na każdą kategorję służbową, odpowiadającą stanowisku i płacy.

Nie jest to taki całkiem głupi pomysł, jakby się prawdopodobnie niejednemu wydawał, gdyż wprowadzony został pod pewnemi warunkami swobody w nabywaniu.

Również doskonały projekt zaprowadziła u siebie mała Litwa. Oto na śniadanie zamiast herbaty w biurach podają mleko.

Przydałoby się to z wielu względów i u nas po odpowiedniej oczywiście zniżce tego codziennego artykułu, bo jeśli hurtownicy mogą sprzedawać zagranicą olbrzymie partje drobiu, jaj, masła, bekonów i t. p. po minimalnych cenach i w dodatku z narzekaniami jeszcze na zamknięcie rynków zbytu — mogliby raz przynajmniej spróbować sprzedać towary czy produkty za tę samą cenę w kraju.

Jaka to byłaby miła niespodzianka... kilo cukru 37 gr., jajko — 2 gr., węgiel— 40 gr. za korzec, mleko — 6 gr. za litr, kartofle — 20 gr. za korzec i t. d.

Nie wszyscy odnieśliby się jednakowo radośnie do wprowadzenia ustawy podobnej, jak na Litwie.

Stary kawaler, urzędnik VIII stopnia, niewiadomo jakby sobie poradził, gdyby do pensji dostał osiem żywych gęsi?.

Widzielibyśmy wtedy napewno całe czeredy rozgęganych stworzeń spacerujących samopas po ulicach, bo żaden z urzędników, kawalerów, stołujących się w restauracjach, nie zabierałby gęsi do domu.

Gorzej byłoby, gdyby wyszedł projekt kupna mniej użytecznych produktów nie mających również zbytu zagranicą.

A więc: cyny, łomu żelaznego, marmuru kieleckiego, pierza, podkładów kolejowych, rur kamiennych i t. p. rzeczy.

Urzędnik jechałby po pensję wozem ciężarowym, jak mniejwięcej kupcy czę stochowscy do Urzędu Skarbowego ze swojemi stosami książek buchalteryjnych celem otrzymania wymiaru podatku dochodowego.

— Keep smiling — uśmiechnij się — mówią Anglicy.

To też jak ktoś spostrzeże taką karawanę z książkami, uśmiecha się wesoło na bezowocność zachodu płatnika.

Wygląda to trochę na humoreskę w stylu Zoszczenki lub Awerczenki.

Do napisania jednak jeszcze jednej mógłby im posłużyć napad „cow-girls" warszawskich na własną organizację.

Urządza się bowiem ku ogólnemu rozweseleniu humorystyczne napady z porywaniami, jak za czasów romantyzmu, zabiera się dokumenty pod groźbą rewolwerów z czekolady, lub natychmiastowego zwolnienia sekretarki z zajmowanego stanowiska.

Dzisiejszy postęp kulturalny jest troszeczkę zachwiany w swych podstawach, czego dowodem — że Ameryka która ma pretensje do błyszczenia jako wzór postępu i nowoczesności dla Europy, ugruntowała to twierdzenie ostatnimi wybrykami.

Oto w Chicago podczas „szalonej nocy" na wystawie „Stulecia postępu" zwiedzający wykazali taką kulturę i pietyzm dla zabytków, że mimo wysiłków policji rozebrali całą wystawę „na pamiątkę" wyrządzając wielomiljonowe szkody.

Dziki, pod wpływem alkoholu tłum, powyrywał nawet kwiaty, połamał ławki, drzewka, słowem wszystko to właśnie, co wybitnie świadczyło o stuleciu cywilizacji.

Dobrze, że częstochowianie nie odznaczają się tak zwanym amerykańskim temperamentem, bo z wystaw u nas urządzanych nie pozostałoby nic, a nawet może posunęliby się dalej — obdzierając zwiedzających ze skóry w nadmiarze chciwości, za wszelkiego rodzaju ozdoby pamiątkowe, co zresztą czynią i obecnie.

Skarżyli się bowiem na to górale i huculi bawiący w ubiegłym tygodniu w Częstochowie. — „Hale u was mendaliki drogie okrutecznie, bo drogie".

Handel to grunt, dlatego też zdaje się tylko ze względów handlowych na afiszach teatru Narodowego znalazło się w Warszawie takie zdanie:

„Ludwik Der XI myt Wengzszyn yn der hojpt rol".

A więc doczekaliśmy się, że teatr Narodowy ogłasza się żargonową pisaniną z przetransponowanem na hebrajski nazwiskiem Węgrzyna.

Wobec tego napewno niedługo ukażą się na polskiej scenie czołowe utwory, jak: Der Dybuk i inne.

Ozdobą naszego miasta natomiast pod względem ściśle artystycznym jest grupa mniej reprezentacyjnie ubranych muzyków podwórzowych, tak zwanych trubadurni piosenek ojca Własta, spacerujących wśród chmary dzieciarni i zainteresowania starszych osób.

Wpływa na to nietyle piękno odtwarzanych utworów, w których sami wykonawcy nie mogą doszukać się ani melodji, ani taktu, lecz ich wygląd oryginalny.

Pięknie ich bowiem ondulowane główki z najmodniejszym obecnie wałeczkiem z tyłu, lub o figlarnie zakręconych lokach wywołują wielką konsternację wśród pań nieposiadających jeszcze dopieroco lansowanej fryzury.

Brawo, przynajmniej raz w modzie ubiegli panie... mężczyźni.

alfa

TAŃCÓW modnych, zwykłych Clou sezonu „CARIOCA" salonowa, wyucza w kompletach oddzielnie, baletm. **K. KOSTECKI, ul. Waszyngtona 6.**
Zapisy na kursy I-II-III, codz. od 10 rano do 9 wieczorem. Opłata niska! Lekcje praktyczne!
Wtorki, Czwartki, Soboty od 8-ej, w Niedziele i Święta od g. 7 wiecz.
Udzielam lekcji rytmu-tańców, w zakładach nauk., towarzystwach i w domach prywatnych.

zesztywnienie stanowiska Francji wobec Niemiec.

W tych warunkach byłoby błędem oczekiwać, że minister Laval zajmie w kwestji niemieckiej bardziej ustępliwe stanowisko, aniżeli Barthou, i że raczej należy się spodziewać „większej nieustępliwości".

Polska na wystawie lotniczej
w Paryżu.

Paryż. — Jak donosiliśmy w piątek nastąpiło w Paryżu otwarcie wielkiej wystawy lotniczej, w której bierze udział 8 państw: Francja, Anglja, Polska, Włochy, Niemcy, Rosja sowiecka, Czechosłowacja i Stany Zjednoczone.

Polska wystawia m. in. aparat myśliwski PZL z motorem Gnome, który osiągnął szybkość 416 km. na godz. na 4800 metrach. Ponadto Polska wystawia kilka samolotów turystycznych, m. in. RWD 9 z motorem Skoda, na którym kpt. Bajan zdobył nagrodę challenge'ową, wreszcie balon, który zdobył nagrodę o puhar Bennetta w r. 1933 i 1934.

Wśród innych eksponatów zwraca uwagę hydroplan sowiecki, który brał udział w ocaleniu rozbitków „Czeluskina".

ZAJŚCIA HISZPAŃSKO - PORTUGALSKIE.

Lizbona. — Dzienniki donoszą, że hiszpańska straż graniczna dokonała rewizji na żaglowcu portugalskim, na którego pokładzie znajdowało się trzech rewolucjonistów hiszpańskich. Strażnicy dali kilka strzałów, zabijając kapitana żaglowca.

HISZPANJI GROZI PRZESILENIE RZĄDOWE.

Madryt. — Izba przyjęła 163 głosami przeciwko 13 wniosek Gil Roblesa, głoszący, iż poseł, który brał pośredni lub bezpośredni udział w ostatnich wypadkach nie może pełnić funkcyj poselskich. Poza tem wniosek domaga się rozwiązania związków zawodowych, zamieszanych w tych wypadkach.

Rozłam w łonie partji radykalnej wydaje się być nieunikniony, co spowoduje przesilenie rządowe.

Pomiędzy lewicowymi posłami katolońskimi, którzy po raz pierwszy zjawili się w Kortezach, a prawicą, doszło do gwałtownego starcia.

Debaty w sprawie wypadków w Asturji i rozwiązania związków zawodowych, które w tych wypadkach brały udział, były bardzo burzliwe.

Anglja przygotowuje obronę
przed atakiem lotniczym.
Przeniesienie arsenału na wschodnie wybrzeże.

Londyn. — „Daily Herald" donosi, że komitet obrony narodowej i rząd postanowili przenieść wielki arsenał królewski z Woolwich na zachodzie lub północno-zachodnie wybrzeże angielskie, by go ochronić przed atakiem lotniczym.

Przeniesienie arsenału jest częścią ogólnego nowego uporządkowania i nowego rozdziału fabryk amunicji, którego musi się dokonać ze względu na rozwój lotnictwa bombowego.

Każdy atak lotniczy na Anglję przyjdzie najprawdodobniej od obrony wybrzeża południowego lub wschodniego i dlatego arsenał i fabryki amunicji muszą być przeniesione na stronę północno-zachodnią.

Dziennik dodaje, że w Milford Haven rozpoczęto już roboty na wielką skalę. Tutaj założy admiralicja wielki skład amunicji i nafty. Buduje się już ogromne zbiorniki na naftę i składy amunicji, które będą specjalnie zabezpieczone przed atakami lotniczemi. Potem ma być zbudowany port, dostępny dla największych i najnowocześniejszych okrętów wojennych.

Lekarz - dentysta
JADWIGA BRONIATOWSKA
b. asystentka wol. Oddz. chirurg. Akademji stomatologicznej w Warszawie.
Przyjmuje od 9—1 i od 3—7
ul. Najśw. Panny Marji Nr 21 Tel. 18-84.

Nowy projekt francuski
PAKTU WSCHODNIEGO.

Paryż. — Wschodnia polityka Francji, utrzymana przez nowy rząd na linji, nakreślonej przez ś. p. min. Barthou, została sprecyzowana przez ministra Lavala w ciągu doniosłych posiedzeń Rady ministrów i komisji dla spraw zagranicznych Izby.

Biorąc pod uwagę zastrzeżenia Polski, Francja oświadcza:

1) Podobnie, jak rząd polski, tak i rząd francuski nie chciały stwarzać systemu, któryby mógł zaszkodzić już osiągniętym w tej części Europy, rezultatom i w którego skład nie wchodziłyby Niemcy.

2) Polska nie będzie musiała przyjąć żadnych zobowiązań wobec Litwy.

3) Czechosłowacja rezygnuje zgóry z wzajemnych gwarancyj, które w myśl pierwotnego projektu paktu wschodniego miałyby ją wiązać z Polską.

Jak z powyższego wynikałoby, nowy projekt paktu wschodniego jest uproszczeniem projektu ministra Barthou. Osią jego ma być linja Paryż — Berlin — Warszawa — Moskwa, zaś państwa bałtyckie i Czechosłowacja jego dopełnieniem.

W ciągu posiedzenia komisji dla spraw zagr. Izby minister Laval oświadczył:

„Nie porzuciliśmy nigdy naszej sojuszniczki Polski. Kiedy byłem ministrem spraw zagr. w r. 1931 i kiedy była mowa o możliwości rokowań z Niemcami, nie przyszło mi nawet na myśl domagać się od Polski, żeby oddała Niemcom choćby cząstkę ich b. terytorjów".

Odpowiedź rządu francuskiego na ekspose ministra Becka w sprawie paktu wschodniego jest na ukończeniu. Można przyjąć za prawdopodobne, co oświadczono w kołach oficjalnych, że treść dokumentu zostanie zakomunikowana rządowi polskiemu przed wyjazdem ministra Lavala do Genewy.

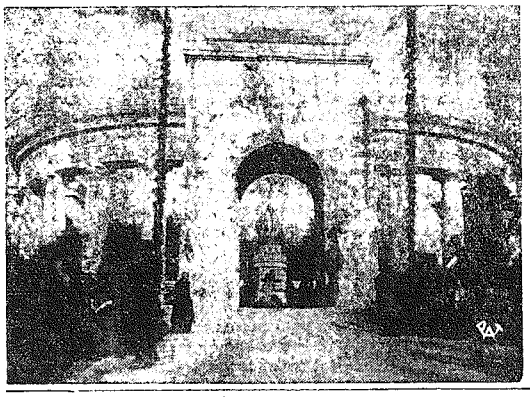

Pomnik Chwały na cmentarzu Lwowskim. „Pomnik Chwały" na cmentarzu Obrońców Lwowa, uroczyście odsłonięty w dn. 11-go listopada. Pomnik zbudowany jest w postaci łuku tryumfalnego na 8-u potężnych filarach, na których wyryte będą nazwiska wszystkich poległych Obrońców Lwowa, Każdy z tych filarów ufundowało inne miasto polskie. Jeden z filarów ufundowała polonia chicagowska.

Jugosławja zażąda od Rady Ligi Narodów
NATYCHMIASTOWEGO ROZPATRZENIA ZBRODNI MARSYLSKIEJ.

Paryż. — Oficjalna wiadomość o decyzji rządu jugosłowiańskiego zajęcia Rady Ligi Narodów problemem odpowiedzialności za zamach marsylski wywołała duże wrażenie w tutejszych kołach politycznych, które obawiają się powstania bardzo poważnych komplikacyj między Białogrodem a Budapesztem, oraz ogólnego wzrostu naprężenia w Europie. Demarche rządu jugosłowiańskiego może utrudnić w dużym stopniu porozumienie francusko- włosko- jugosłowiańskie, wzbudzając nowy rozdźwięk między Białogrodem i Rzymem.

Z dobrze poinformowanych kół jugosłowiańskich donoszą zarazem, że rząd jugosłowiański dysponuje olbrzymim materjałem obciążającym rząd i władze obcego państwa i stanowi podstawę obszernego memorjału, który rząd jugosłowiański złoży we wtorek w Genewie.

Uważają tu za prawdopodobne, że Jugosławja zażąda we wtorek natychmiastowego rozpatrzenia sprawy przez Radę Ligi Narodów, a to z powołaniem się na artykuł 11 paktu, mówiący o okolicznościach grożących wywołaniem wojny.

—)x(—

FLANDIN POJEDZIE RÓWNIEŻ DO RZYMU?

Paryż.— Agencja Havasa donosi: „Matin" zamieścił pogłoskę, według której wraz z ministrem spraw zagr. Lavalem udać miałby się również do Rzymu premjer Flandin. Koła polityczne nie wykluczając tej możliwości, stwierdzają jednakże, że w sprawie tej nie zapadła jeszcze żadna decyzja.

Wykrycie spisku
na króla Karola.

Budapeszt. — Jak donosiliśmy w Rumunji odbywa się obecnie wielka obława na cudzoziemców, w której uczestniczy nietylko policja i żandarmerja, ale nawet oddziały wojskowe.

Dotychczas aresztowano 12.000 obcokrajowców, z czego 8.000 zatrzymano w aresztach pod zarzutem nielegalnego przekroczenia garnicy rumuńskiej i posługiwania się fałszywemi dokumentami. Aresztowane osoby, to podobno przeważnie członkowie organizacyj terorystycznych chorwackich i macedońskich.

Z innych źródeł donoszą, że bezpośrednią przyczyną represyj wobec cudzoziemców było wykrycie spisku na życie króla rumuńskiego.

W Bukareszcie aresztowano mianowicie przed kilku dniami terorystę macedońskiego Ljubę Wodriewa. Znaleziono u niego kilka listów, pochodzących od wodza V. M. R. O. Na podstawie notatek, znalezionych u Wodriewa, trafiono do kilku innych terorystów macedońskich, którzy utworzyć mieli spisek na życie króla.

W pobliżu zamku królewskiego w Brastowie aresztowano pewnego terorystę macedońskiego, którego nazwisko trzyma ne jest narazie w tajemnicy. Podczas rewizji wykryto u niego prócz dwu rewolwerów, szczegółowy plan wnętrza zamku królewskiego, oraz więzienia, mieszczącego się w fortach braszowskich. Ten drugi właśnie aresztowany miał rzekomo za zadanie dokonanie zamachu na króla.

RIBBENTROPP ODWIEDZI PARYŻ I RZYM.

Paryż. — Jak donosi korespondent „L'Intransigeant" v. Ribbentropp, który z Londynu uda się na krótki pobyt do Szkocji, zamierza, wracając z Anglii, przybyć do Paryża i Rzymu. Von Ribbentropp ma do spełnienia w Paryżu i w Rzymie analogiczną misję do tej, którą spełnił już w Londynie. Misja ta, zdaniem dziennika, polegać będzie na wyjaśnieniu min. Lavalowi i Mussoliniemu charakteru zbrojeń przeprowadzanych obecnie przez Niemcy. V. Ribbentropp podkreśli równocześnie, że uzbrojenie to nie ma żadnych celów agresywnych i zaznaczy z naciskiem, że Niemcy nie zamierzają wypowiadać klauzul wojskowych traktatu wersalskiego.

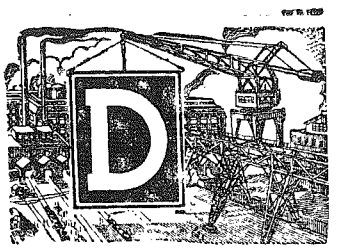

D = Dekalumen

Litera D jest skrótem słowa dekalumen, które określa wydajność świetlną żarówki. Im mniejsza jest ilość watów przy tej samej wydajności świetlnej tym lepszą jest żarówka i tym tańsze wydzielane przez nią światło. Osramówki D odznaczają się małym zużyciem prądu przy dużej wydajności świetlnej, dlatego stosujcie pełnowartościowe

OSRAMÓWKI D

z dwuskrętką z drutu krystalicznego które zapewnią Wam tanie światło.

POLSKO-ANGIELSKIE POROZUMIENIE WĘGLOWE?

Londyn. — Dzienniki donoszą, że rokowania pomiędzy polskim a angielskim przemysłem węglowym zakończyły się nadzwyczaj pomyślnie.

„Daily Herald" twierdzi, że dzięki akcji nieoficjalnych obserwatorów rządowych Wielkiej Brytanji i Polski uniknięto impasu i zgodzono się na zasadę stałych kontyngentów rocznych, określających eksport węgla angielskiego i polskiego na rynkach zamorskich, gdzie węgiel obu kajów konkuruje ze sobą.

POMOC DLA ROLNIKÓW W NIEMCZECH.

Berlin. — W ramach t. zw. Pomocy wschodniej dla agrarjuszów użyto dotychczas na pozycje dla zadłużonych gospodarstw rolnych 740 miljonów marek. Z pomocy tej korzystało dotychczas 6.000 gospodarstw rolnych, głównie na wschodniej granicy.

Rzeź kobiet i dzieci
Okrucieństwo chińskich komunistów.

Londyn. —Z Szanghaju nadeszły tu wiadomości o strasznych okrucieństwach, jakich dopuścili się komuniści w mieście Juichin w prowincji Fukien, w której panowali przez sześć lat.

Gdy wojska rządu nankińskiego podsunęły się pod miasto i groziło nieuchronne jego zajęcie, komuniści urządzili wśród mieszkańców straszliwą rzeź, poczem wycofali się. Wojska rządowe zastały na ulicach setki pomordowanych kobiet i dzieci tak, że rynsztokami dosłownie płynęła krew.

Tysiące kobiet komuniści uprowadzili z sobą. Całe miasto stanowi jedną ruinę, co fające się bowiem wojska czerwone wysadziły wiele budynków w powietrze i w licznych miejscach podłożyły ogień.

PIORUNOWA BURZA I OBERWANIE CHMURY W BUDAPESZCIE.

Budapeszt. — Ubiegłej nocy szalała nad Budapesztem i okolicami gwałtowna burza z błyskawicami i piorunami, która wyrządziła wielkie spustoszenia na przedmieściach. Burzy towarzyszyło oberwa-

KINO „LUNA" — Dziś i dni następnych
KRÓLOWA KRYSTYNA
z GRETĄ GARBO
oraz JOHN GILBERT i LEWIS STONE
W niedzielę dn. 18-go b. m. o godz. 12.30 w południówka z tegoż samego filmu.

Dźwiękowy Kino-Teatr „STYLOWY" W sobotę **„NĘDZNICY"** po raz ostatni w niedzielę poranek. Film, który zachwyca cały świat, dzieło ducha ludzkiego, które nie ma sobie równych **Markiza Jorisaka** w roli gł. Anna Belia, Inkiszilow i Charles Boyer — Już od niedzieli 18 bm.

PODZIĘKOWANIE.
Wszystkim tym którzy oddali ostatnią posługę drogim nam zwłokom
ś. † p.
PIOTRA MAJORA
a w szczególności Okr. Komitet. Rob. P. P. S. i Radzie klasowych Zw. Zawod.
Składają najserdeczniejsze podziękowanie
Żona i rodzina.

Mydło Bebe Szofmana dla dzieci - niezastąpione

nie chmury, wskutek czego niżej położone dzielnice miasta zostały chwilowo zalane. Straże pożarne pracowały bez wytchnienia przez całą noc nad zabezpieczeniem zagrożonych domostw. W kilku miejscach od uderzenia piorunów wybuchły pożary, które jednak w krótkim czasie ugasiła sama ulewa.

Również z prowincji nadchodzą wiadomości o katastrofalnych nawałnicach, które posiadają charakter burz letnich, co o tej porze roku jest zjawiskiem notowanem niezwykle rzadko.

SĄD KLUBOWY BB. DLA SPRAWY POS. WIŚLICKI.

Warszawa. — Ze względu na niedostateczne wyjaśnienie zarzutów w sprawie łuszczarni ryżu ma się zebrać sąd klubowy B. B. aby rozpatrzyć zarzuty co do posła z B. B. Wiślickiego.

W skład sądu wchodzą: sen. Evert jako przewodniczący, wicemarsz. Bogucki i b. min. Kühn.

Po zamknięciu salin

W Wieliczce i Bochni spokój.

Kraków. — Po burzliwym czwartku w Wieliczce w piątek zapanował zupełny spokój. Część górników pragnie wrócić do pracy. W obecnej chwili sprawę konfliktu górników z dyrekcją monopolu solnego załatwia Z. Z. Z., a pośrednikiem w tej sprawie jest pos. Tomaszkiewicz. W piątek górnicy już się nie gromadzili grupami, zachowując zupełny spokój. W sprawie konfliktu interwenjuje również Zawodowy Związek Górników.

W Bochni również panuje spokój, a znaczna część robotników, obawiając się zupełnego zamknięcia żup — chce wrócić do pracy.

LUX - TORPEDA ZA 12 ZŁOTYCH Z ŁODZI DO WARSZAWY.

Łódź. — Z dniem 17 bm. uruchomiony będzie wagon motorowy między Warszawą i Łodzią. Czas przejazdu z Warszawy do Łodzi wynosić będzie 1 godz. 28 minut, przyczem wagon ten przebiegać będzie całą przestrzeń bez zatrzymania. Cena biletu ustalona została na 12 zł.

„Wdzięczność" uciekiniera

z Niemiec.

Łódź. — Przed kilku miesiącami uciekł z Niemiec do Polski Sender Zelwer przed prześladowaniami hitlerowców. Zelwer przybył do Łodzi, albowiem tutaj miał brata, który jest znanym przemysłowcem.

Tymczasem policja polityczna już po kilkutygodniowej obecności Zelwera w Łodzi zaobserwowała, że rozpoczął on działalność antypaństwową. Poddano go obserwacji i wówczas okazało się, że Zelwer należy do partji komunistycznej i prowadzi wywrotową robotę, angażując do niej wiele osób postronnych. Zelwer, jak się okazało, wciągnął do roboty komunistycznej dwie młode kobiety, córki przemysłowców, a mianowicie 20-letnią Esterę Seidenwurm i 20-letnią Hanę Krause. Cała ta trójka została aresztowana i osadzona w więzieniu.

POWRÓT UCIEKINIERÓW.

Warszawa. — Do Warszawy przytransportowano 8-miu uciekinierów, którzy usiłowali przedostać się za fałszywemi paszportami do Palestyny, lecz pochwyceni byli na granicy syryjsko - palestyńskiej. Wśród pochwyconych znaleźli się również uciekinierzy przed wojskem: Izaak Melcajt i Chaskiel Flangoller z Warszawy, których osadzono w więzieniu. Innych „palestyńczyków" oddano pod dozór policyjny, ponieważ są oskarżeni o korzystanie z fałszywych poszportów.

SPORTOWIEC ZDEFRAUDOWAŁ 125.000 ZŁOTYCH.

Lwów. — W sądzie okr. odbyła się w piątek sensacyjna rozprawa przeciw znanemu w kołach sportowych b. prezesowi Kolegjum okr. Związku sędziów piłki nożnej, 32-letniemu Karolowi Wieczystemu, oskarżonemu o defraudację.

Wieczysty zajęty był od kilku lat w koncernie naftowym „Galicja" we Lwowie w charakterze likwidatora poborów urzędników firmy. Pensja jego wynosiła 425 zł. miesięcznie, mimo to zwracało ogólną uwagę wystawne życie Wieczystego, posiadającego luksusowe auto. Zagadka wyjaśniła się w czerwcu b. r., gdy komisja stwierdziła, że Wieczysty wpisywał do księgi kwoty wyższe, aniżeli te, które wypłacał urzędnikom tytułem poborów. Suma zdefraudowana przez niego wynosi około 125.000 zł. Jako powód kradzieży podaje on życie nad stan, do czego „zmuszony był stosunkami w świecie sportowym". Poza tem chciał spłacić długi. Miesięcznie przywłaszczał sobie po 1000, 2000, rzadko... po 3000 zł.

Rozprawa zakończyła się wyrokiem, skazującym Wieczystego na 3 lata więzienia.

Krzyże dla działaczy żydowskich

Warszawa. — Prasa żydowska notuje z zadowoleniem, iż w związku ze świętem Niepodległości r. b. wielu żydów otrzymało odznaczenia.

Między innymi dostali je: Florjan Sokołow, korespondent londyński „Gazety Polskiej", syn Nahuma Sokołowa —krzyż oficerski „Polonia Restituta", S. Lewin, współpracownik „Gazety Polskiej" krzyż kawalerski „Polonia Restituta", Leon Bregman — złoty krzyż zasługi: redaktor „Iskry" Szrojt — złoty krzyż zasługi, Dymitr Lobowski, Jerzy Flaum, Leopold Szpiro i Ignacy Majerowicz — srebrny krzyż zasługi, Wiktor Djament, Adolf Feigenblat, Józef Misne i B. Rozenblat — bronzowe krzyże zasługi.

Złoty krzyż zasługi otrzymał też kierownik centralnego urzędu palestyńskiego, Rafał Szafar za swoje zasługi przy organizowaniu emigracji do Palestyny.

STRASZNE SAMOBÓJSTWO KAPRALA.

Bydgoszcz. — Wczoraj na przedmieściu Bydgoszczy, Wielkie Bartodzieje, popełnił samobójstwo kapral Franciszek Mikołajczyk.

Zakopał on pod ziemią na głębokości około pół metra nabój dynamitowy. Na mokrą ziemię położył warstwę słomy i położywszy się na niej, spowodował wybuch dynamitu. Na miejscu wybuchu znaleziono jedynie okrwawione strzępy munduru i zniekształcone zwłoki.

Przebił nożem kolegę

w szkole powszechnej

Rybnik. — W szkole powszechnej im. Mickiewicza w Rybniku wybuchła krwawa bójka między dwoma uczniami 6-ej klasy, 13-letnim Prusem i również tego wieku chłopcem, Forreiterem. W czasie kłótni Forreiter dobył noża i wobec wszystkich uczniów i nauczyciela wbił go w pierś Prusa, raniąc go ciężko w okolicę serca.

Wśród uczniów powstał popłoch, Prus zalany krwią padł na ziemię. Nauczyciel przeniósł rannego do mieszkania kierownika szkoły Janika, gdzie dr. Rostek udzielił mu pierwszej pomocy.

Stan chłopca jest beznadziejny. Wypadek ten wywołał wielkie wrażenie w szkole.

POSTRZELENIE GROŹNEGO BANDYTU W OBŁAWIE.

Łódź. — Ruda Pabjanicka była terenem krwawej obławy na jednego z niebezpiecznych bandytów. Urząd śledczy, prowadząc pościg za 34-letnim bandytą Juljanem Czernikiem, sprawcą napadu na jednego z mieszkańców Andrzejowa, ustalił, że Czernik ukrywa się przy ul. Zagłoby.

W momencie, kiedy silne oddziały policji mundurowej i śledczej otoczały kryjówkę bandyty, Czernik wybiegł i począł uciekać ku szosie pobjanickiej. Zauważył to st. wyw. Karolewski, który wezwał bandytę do zatrzymania się. W odpowiedzi na to bandyta dobył rewolweru i zasypał wywiadowcę strzałami.

Wywiązała się strzelanina, w czasie której wywiadowca został ranny w nogę, zaś bandyta w głowę, piersi i rękę.

Obu rannych przewieziono do szpitala w Łodzi. Stan rannego bandyty jest beznadziejny.

WIŚNIOWA OPONCZA W SĄDZIE.

Warszawa. — Odroczona przed kilku tygodniami sprawa p. Wacława Daszewskiego, oskarżonego o pobicie p. Montalk Potockiego, znalazła się ponownie na wokandzie sądu grodzkiego.

Sensację wśród publiczności budziła zjawienie się na sali p. Potockiego, ubranego, jak zwykle, w opończę koloru wiśniowego.

P. Montalk-Potocki był czas dłuższy w majątku p. Daszewskiego w Laskach. Na tle oryginalnych pomysłów ze strony p. Potockiego dochodziło między nimi do gorących nieraz scysji. Razu pewnego zirytowany na gościa p. Daszewski schwycił spicrutę i pobił oryginała.

Rozprawa sądowa obfitywała w momenty gorące. Sędzia kilkakrotnie musiał miarkować wzburzone nastroje.

Sąd ogłosił wyrok, skazujący p. Daszewskiego na 1.00 zł. grzywny.

Już rozpoczęliśmy masową sprzedaż węgla po zł. 3.50 za metr z dostawą na podwórze.
Spółdzielnia „JEDNOŚĆ".
Węgiel w wyborowym gatunku.

WRAŻENIA I UWAGI.

Sześć i pół grosza za 1 kg. cukru!

TYLE PŁACĄ IMPORTERZY ANGIELSCY. — W POLSCE NAKŁADA SIĘ 5-GROSZOWY NOWY PODATEK NA 1 KG. CUKRU.

Zostały ogłoszone liczby, dotyczące produkcji i zbytu cukru w Polsce w ciągu ostatnich kilku lat. Warto zatem porównać obecne spożycie cukru w Polsce ze spożyciem sprzed lat czterech, a więc już w okresie kryzysu. Okaże się wtedy, że gdy 1930-31 roku spożyto w Polsce 3.724 tysiące centnarów cukru, to w 1933-34 r. spożycie tego artykułu wynosiło zaledwie 3.207 tys. centnarów, a więc zmalało o prawie pół miljona centnarów.

A przecież w ciągu tych czterech lat ludności w Polsce nie ubyło, lecz przeciwnie przybyło prawie 2 miljony osób. Kryzys więc zmniejszył w ten sposób spożycie cukru, no i jego wysokie ceny, które dopiero obniżono niedawno.

Dziwnie w tem świetle spadku spożycia cukru wyglądają **nowe projekty podniesienia podatku od cukru o 5 groszy na kg.** Podatek ten z pewnością będzie musiał odbić się na spożyciu, które te dodatkowe pięć groszy od kilograma będzie ograniczało, bo nie stać każdego na kupno cukru wtedy, kiedy on jest drogi. Ponadto podatkiem 3 i pół gr. od 1 kg. ma być obłożony cukier „luksusowy" to jest w kostkach i głowach.

Z podatku od cukru skarb w 1934-35 roku otrzyma 93 miljony złotych, w 1935 i 1936 roku przewidywany on jest w wysokości prawie 118 miljonów, w czem prawie 15 miljonów stanowić będą te nowe pięciogroszówki podatkowe.

Czy w tych warunkach spożycie cukru wzrośnie, jak to przewiduje ministerstwo Skarbu, nie bardzo można uwierzyć.

Trudno też przypuszczać, aby podatek ten mógł dać o 25 miljonów więcej niż daje obecnie. Społeczeństwo nasze jest bowiem bardzo ubogie i będzie musiało zacisnąć pasa, gdyż nie stać je będzie na nabywanie w większych ilościach droższego cukru. Niedługo więc cieszyliśmy się bodaj nikłą zniżką cen cukru.

Równie źle, albo gorzej przedstawia się sprawa **wywozu cukru zagranicę.** W 1930-31 roku wywieźliśmy 3.014 tysięcy centnarów, a w 1933-34 r. zaledwie 939 tys. Tu jest spadek jeszcze większy. Ale nad tem mniej płacze społeczeństwo, bo mniej musi dokładać do tego wywozu. Przy tak małym eksporcie nie opłaca się ponoszenie tak wielkich ofiar przez społeczeństwo.

Ile zaś społeczeństwo dokłada, to okazuje się z następujących cyfr:

W ciągu września bież. roku wywieziono z Polski do Anglji 49.260 centnarów cukru, za co uzyskano sumę 12.536 funtów szterlingów, czyli około 332.200 zł., licząc kurs funta 26,50 złotych. **Za tę samą ilość cukru, gdy zostanie sprzedana na rynku wewnętrznym musielibyśmy zapłacić 6 milj. 400.000 zł.** Podczas bowiem, gdy u nas cena cukru w sprzedaży detalicznej, już po ostatniej obniżce wynosi 1.25 — 1.30 gr. za kilogram, **Anglicy płacą za kg. cukru sprowadzonego z Polski.... 6 i pół grosza (!).**

Ogółem od początku bieżącego roku dostawy cukru polskiego do Anglji wyniosły do dnia 1 października — 417 tysięcy centnarów, za które **otrzymaliśmy 104 tysiące funtów szterlingów,** czyli 2.662.400 zł., gdy tymczasem ta sama ilość **sprzedana konsumentom w Polsce kosztowałaby 54 milj. 210.000 zł.**

Z cyfr tych okazuje się już ogromne prezenty ofiarowuje Polska angielskim importerom, mimo, iż konsumcja cukru w Polsce obniża się niemal z każdym rokiem skutkiem wysokiej ceny, której społeczeństwo zubożałe skutkiem kryzysu nie jest w stanie płacić.

D. K.

prawdziwie kochająca matka
stara się przedewszystkiem o zdrowie swego dziecka! Jecorol stosowany zamiast tranu, jest smaczny i lubiany przez dzieci. Jecorol wzmacnia kości, sprzyja wzrostowi i stosuje się przy krzywicy.
JECOROL
BUKOWSKIEGO
LABOR. CHEM.-FARMAC. MAGISTER A. BUKOWSKI, SÚKC., WARSZAWA

KRONIKA

Częstochowa 18 Listopada Niedziela

Dziś — Romana m.
Jutro — Elżbiety król.
Wschód słońca o godz. 7,04
Zachód „ „ 15,54
Kalendarzyk historyczny:
Szwedzi oblegali Częstochowę 1655 roku.

— Z parafji św. Rocha. Dziś, w niedzielę, o godz. 3.30 po poł. odbędzie się ogólne zebranie Stow. Katolickich Kobiet i Mężów, na którem będzie omawia na sprawa nabożeństwa za zmarłych członków. Obecność wszystkich członków obowiązkowa, sympatycy mile widziani.

— Zebranie „Ogniska Robotniczego". Dziś, w niedzielę, o godz. 4 m. 30 po poł. w sali chóru parafji św. Zygmunta odbędzie się miesięczne zebranie członków „Ogniska Robotniczego". Na zebraniu wygłoszony zostanie wykład na temat: „Państwo według Encykliki Quadragesimo Anno".

— Zebranie Kat. Stow. Kobiet. Dziś, w niedzielę, o godz. 4 m. 30 po poł. w sali Katedralnej odbędzie się zebranie Katolickiego Stowarzyszenia Kobiet przy parafji św. Rodziny.

— Uroczystość młodzieży wiejskiej w Częstochowie. Dziś, w niedzielę o g. 13-ej w sali Ogniska Niepodległości przy ul. Pułaskiego 2, w związku z zakończeniem tegorocznej akcji Przysposobienia Rolniczego wśród młodzieży wiejskiej, Okr. Tow. Organizacyj i Kółek Rolniczych w Częstochowie urządza uroczyste wręczenie sztandaru zwycięskiemu zespołowi i rozdanie nagród wyróżnionym zespołom konkursowym i uczniom Przysp. Roln. — Po uroczystości wręczenia sztandaru nastąpi część wokalno-artystyczna i sztuczka p. t. „Będziem orać ojców naszych ziemię" w wykonaniu młodzieży wiejskiej naszego powiatu

Święto młodzieży

Rok rocznie młodzież, skupiona w szeregach K. S. M., obchodzi swoje święto. Uroczysta Msza św. ze wspólną Komunją św., pochód ze sztandarami i orkiestrą oraz okolicznościowe akademje złożą się na program tegoż dnia.

Licznie zrzeszona pod sztandarami swoimi postępuje awangarda katolicyzmu — K. S. M. Silne, młodzieńcze dłonie

Kino „EDEN" I-sza Aleja 12

Dziś wielki film
jakiego Częstochowa jeszcze nie widziała!

WESOŁA ZUZANNA

Wykonawcy:

LILJANA HARVEY
i GENE RAYMOND

Atrakcja:
FENOMENALNY ZESPÓŁ MARJONETEK.

Wejście dla młodzieży dozwolone. —Ceny zwykłe. Bilety sezonowe, ulg i bezpł. ważne od poniedziałku

W niedzielę o godz. 12 30 Poranek po raz ostatni!!! **„SZALENCY"**

podniosą w górę swe sztandary, na którego szczycie biały ptak dumnie skrzydła rozpościera, zawsze gotowy do wzlotu.

Z warsztatów, z pod strzech, od pługa, wszyscy gromadnie po wsiach i miastach zamanifestują swe uczucia, wierzenia i przekonania. Wielkie i święte przyświecają nam cele. W naszych szeregach dziś najliczniejszych, mają wychować się silne charaktery, które mają być elitą młodzieży, któreby swemi czynami zawsze umiały dać przykład innym. Całe społeczeństwo musi jej dopomóc. Musi zrozumieć potrzebę organizacyj katolickich, organizacyj dobrych.

Bierzmy liczny udział w Święcie Młodzieży. Niech wszyscy nabiorą świadomości, że tylko w Katolickiem Stowarzyszeniu młody Polak znajdzie oparcie w zamętach życia powojennego, uratuje najcenniejszy klejnot duszy — wiarę świętą, rozpłomieni gorącą miłość Ojczyzny. Spieszcie pod sztandar Chrystusa i św. Stanisława, spieszcie na Święto Młodzieży! Wciągajcie się w szeregi Katolickiego Stowarzyszenia. K.S.M.

— **Walne zebranie sprawozdawcze Stow. Kupców Polskich.** Dziś, w niedzielę, o godz. 15.30 lub o 16.30 w drugim terminie w lokalu własnym przy ul. N. M. Panny 46 odbędzie się walne zebranie sprawozdawcze Stowarzyszenia Kupców Polskich.

Porządek obrad m. in. przewiduje: sprawozdanie z działalności Zarządu oraz finansowe, sprawozdanie Komisji Rewizyjnej, rozpatrzenie i zatwierdzenie budżetu na r. 1934/1935, wybory do Zarządu oraz wolne wnioski, złożone na piśmie do dn. 11 b. m.

Druga tablica

nauki czytania w „Gońcu".

Wielka akcja oświatowa p. n. „miesiąc walki z analfabetyzmem", zainicjowana przez Polską Macierz Szkolną przy wydatnej pomocy władz Polskiego Związku Wydawców Dzienników i Czasopism, o czem wielokrotnie pisaliśmy, zatacza w społeczeństwie coraz szersze kręgi. Członkowie wymienionych przez nas wielu organizacyj społecznych w myśl hasła: „Wyszukaj i naucz czytać analfabetę" rozpoczęli swą pracę.

W numerze „Gońca Częst." z dn. 14 b .m. zamieściliśmy pierwszą z nadesłanych nam przez Polską Macierz Szkolną 8-miu tablic nauki czytania, w dzisiejszym zaś „Gońcu" na stronicy 9-ej zamieszczamy kolejno drugą tablicę, ułatwiającą nauczanie analfabetów. Dalsze tablice zamieścimy w odstępach kilkudniowych, a wszystkie one dadzą całkowity kurs nauki czytania i stanowić będą cenną pomoc dla osób, które spełniając czyn obywatelski światłego Polaka i Polki dla dobra Narodu i Państwa, podjęły trud nauczania analfabetów.

— **Od Redakcji.** Dzisiejszy numer „Gońca Częstochowskiego" z pełną tabelą wygranych loterji państw., barwnie ilustrowany, zawiera 10 stronic druku i kosztuje tylko 10 groszy.

— **Walne zebranie „Lutni".** W niedzielę, dn. 18 b. m., o godz. 15-ej lub 15.30 w drugim terminie odbędzie się w Magistracie w sali nr. 8 walne zebranie członków Tow. Śpiew. „Lutnia". Porządek dzienny m. in. przewiduje: sprawozdanie Zarządu, kasowe i Komisji Rew., wybory nowego Zarządu, uchwalenie zmiany statutu i wolne wnioski.

Zarząd prosi za naszem pośrednictwem o liczne przybycie wszystkich członków „Lutni", nawet tych, którzy przez dłuższy czas nie opłacali składek członkowskich, bowiem im większy udział wezmą tak obecni, jak i byli członkowie „Lutni", tem wydatniej przyczynią się do rozwoju starej i zasłużonej instytucji.

— **Odczyt i wycieczka dla zwiedzenia urządzeń wod.-kanalizacyjnych.** W dniu 12 b. m. o godz. 20-ej w siedzibie Związku Techników Polskich, Oddz. w Częstochowie p. dyr. inż. K. Knauer wygłosił odczyt o wodociągach i kanalizacji m. Częstochowy.

Jako dowód dużego zainteresowania odczytem jest fakt, że zebrani postanowili odbyć wycieczkę dla zwiedzenia urządzeń wod.-kanalizacyjnych, która, o ile pogoda dopisze, odbędzie się w dniu 18 b. m. o godz. 10-ej rano. Punkt zborny dworzec kolejowy, skąd autobusami wycieczka wyruszy do Wierzchowisk, a następnie na ul. Jaskrowską i do oczyszczalni ścieków. Wycieczkę prowadzić będzie dyr. inż. Knauer.

O zniżenie opłat za wodę

W ub. piątek o godz. 12-ej w poł. odbyła się w Magistracie konferencja z udziałem p. prezydenta, dyrektora wod.-kan. oraz przedstawicieli chrześc. i żyd. stowarzyszeń właścicieli nieruchomości w sprawie obniżenia wygórowanych opłat za wodę i kanalizację w Częstochowie.

Po przedstawieniu odpowiednich argumentów przez reprezentów stowarzyszeń p. prezydent przyrzekł wspólnie opracować memorjał i poparcie ze swej strony, celem złożenia władzom wyższym.

Jest to sprawa wielkiej doniosłości dla ogółu mieszkańców, to też winna być jak najrychlej i pomyślnie przeprowadzona.

— **Kurs obrony przeciwgazowej dla kobiet.** Koło kobiece LOPP (dawniej Koło Pań) urządza 3-dniowy 10 godz. kurs informacyjny obrony przeciwlotn.-gazowej dla kobiet. Kurs odbędzie się w dn. 19, 21, 26 listopada od godz. 18 w lokalu Pań Domu, Kilińskiego 13, II p. Zapisy na miejscu. Kurs prowadzą: pp. Z. Brykalska, instr. I kat., inż. Brykalski, mgr. Gaczkowski, instr I kat., referent Poliszewski, instr. I kat., dyr. Smólski, instr. prelegent LOPP., p. Strzelecki, instr. obw. OPLG.

— **Śpiewacy zapraszają.** Tow. śpiewacze przy kościele św. Zygmunta urządza w dzisiejszą sobotę zabawę taneczną w sali Tow. Rzemieślniczego (Aleja 9). Początek o godz. 20. Wejście ściśle za zaproszeniami.

SOBOTA 17 b. m.
Dziś WIECZÓR TANECZNY w Zw. Pań Domu.

TELEFUNKEN
3 ZAKRESY FAL. ODBIOR STACJI EUROPEJSKICH I ZAMORSKICH. ELEKTRODYNAMICZNY GŁOŚNIK.
TRYUMF CENA WRAZ Z 4 LAMPAMI zł 280

Konferencja w sprawie strajku

w fabr. „Częstochowianka".

W dzisiejszą sobotę odbywa się w Inspektoracie Pracy konferencja w sprawie strajku, jaki dn. 14 b. m. wybuchł w fabryce „Częstochowianka".

Oddziały juty i przędzalni w fabryce po 1-dniowej przerwie wskutek braku dowozu węgla czynne są już normalnie, natomiast kilkuset robotników tkalni nadal strajkuje.

Czy konferencja doprowadzi do zlikwidowania strajku i całkowitego uruchomienia fabryki — narazie trudno jeszcze przewidzieć.

— **Zwolnienie robotników w wapiennikach „Janina".** Dnia 10 b. m. z wapienników „Janina" w Sygantce, gm. Przyrów, z powodu zamknięcia i unieruchomienia na okres zimowy, zostało zwolnione z pracy zatrudnionych tam 36 robotników.

— **Z teatru Kameralnego.** W sobotę o godz. 8 wiecz. przemiła komedja muzyczna: „Moja siostra i ja". W niedzielę o g. 3.30 i 5.45 dwa popołudniowe przedstawienia świetnej komedji: „Zwyciężyłem kryzys", wieczorem o godz. 8.30 „Moja siostra i ja".

— **Przed nadejściem mrozów.** Właściciele nieruchomości powinni pamiętać, że pomieszczenia, w których znajdują się wodomierze, należy zabezpieczyć przed mrozami. Obowiązują do tego przepisy, dotyczące połączeń nieruchomości z wodociągami miejskiemi.

Wszelkie koszta w związku z uszkodzeniemi wodomierzy spowodowanemi niedostatecznem zabezpieczeniem obciążać będą właścicieli nieruchomości.

— **Trasa Pociągu—Wystawy.** Stoiska w pociągu — wystawie wykańczane są w szybkiem tempie. Eksponaty również już nadeszły. W związku z tem spodziewać się należy, że pociąg-wystawa ruszy w objazd po Polsce między 21 a 25 b. m.

Pociąg - wystawa zatrzyma się od 1 do 4 dni w następujących miejscowościach: Łowiczu, Kutnie, Włocławku, Aleksandrowie Kuj., Toruniu, Chełmży, Chełmnie, Grudziądzu, Tucholi, Chojnicach, Sępolnie, Więcborku, Nakle, Bydgoszczy, Inowrocławiu, Mogilnie, Gnieznie, Pobiedziskach, Poznaniu, Szamotułach, Wronkach, Międzychodzie, Pniewach, Zbąszynie, Nowym Tomyślnie, Opalenicy, Grodzisku Wlkp., Wolsztynie, Lesznie, Krobi, Rawiczu, Krotoszynie, Ostrowiu Wlkp., Ostrzeszowie, Kępnie, Lublińcu, Tarnowskich Górach, Radzionkowie, Szarleju, Brzezinach Śląskich, Chorzowie, Królewskiej Hucie, Hajdukach, Chebzie, Kochłowicach, Makoszowach, Orzeszu, Rybniku, Włodzisławiu, Tychach, Katowicach (Ligota), Katowicach, Szopienicach, Sosnowcu, Będzinie, Dąbrowie Górniczej, Zawierciu, Częstochowie, Radomsku, Piotrkowie Tryb.

Jak widzimy w wyborze miejsc postoju skierowano się przedewszystkiem potrzebą dotarcia również do ośrodków pozbawionych możności oglądania wystaw i targów, urządzanych w większych miastach.

Sytuacja Częstochowy

wobec ciężarów pożyczki ulenowskiej.

Na zjeździe przedstawicieli miast, obciążonych pożyczką „ulenowską", w trakcie rozważań ciężkiej sytuacji tych miast rozpatrzone było również i położenie Częstochowy. W świetle zestawień cyfrowych, podanych w tygodniku „Miasto Polskie", sytuacja naszego miasta przedstawia się następująco:

W grudniu 1924 r. zaciągnięto w Częstochowie pożyczkę ullenowską w sumie dolarów 1,283.000 na 20 i pół lat, to jest 41 rat półrocznych na 8% plus 1/8%. Rata pożyczki wynosi dolarów 128.550 w złocie.

Ponadto na pokrycie zaległych rat zaciągnięto dodatkową pożyczkę w kwietniu 1929 roku w sumie 10.750.000 zł. z terminem spłaty w ciągu 29 i pół lat. Rata półroczna wynosi 430.000 zł. W tym stanie rata półroczna wynosi razem — 1.576.660 złotych, roczna — 3.153.320 złotych, to jest połowę całego komornego, które wynosi 6.600.000 złotych, a 80% całego budżetu miasta.

Tymczasem w r. 1934 Magistrat preliminował na spłatę długu 600.000 zł.; w podobnej wysokości preliminował i w latach poprzednich. Skutek jest taki, że dług nie ulega zmniejszeniu, albowiem rata roczna wynosi 3.153.320 zł., ale rok rocznie powiększa się przeszło o 2.500.000 złotych.

Fatalnie również przedstawia się administracja przedsiębiorstwa t. zn. „kanalizacja i wodociągi". Biura jego mieszczą się w specjalnie na ten cel wybudowanych gmachach kosztem 80.000 dolarów.

Koszta administracji bez amortyzacji w tem przedsiębiorstwie wynoszą 450 do 500 tysięcy złotych, a ogólny obrót przedsiębiorstwa niecały miljon. Z powyższego wynika smutny obraz tak zwanej racjonalnej gospodarki. Ciężary, płynące z tych zobowiązań, obarczają właścicieli domów. Płacą oni za wodę i kanały 20% zasadniczego komornego od lokali mieszkalnych i 10% od sklepów. Ponadto za należności za wodę i kanały odpowiedzialni są właściciele nieruchomości; koszty przykanalików, zbudowanych w większości z pożyczki ullenowskiej, obciążają również właścicieli nieruchomości. Istnieje przymus przyłączania domów do sieci miejskiej i t. d., co w sumie rujnuje miejską własność nieruchomą na terenie Częstochowy.

— **Publiczne policzkowanie będzie podwójnie karane.** — Sąd Najwyższy zajmował się ostatnio kwestją karalności czynnego znieważenia i obelg, do których doszło w miejscach publicznych. Sąd Najw. uznał, iż wystąpienia takie ulegają karze w dwóch trybach. Wypoliczkowanie lub zelżenie stanowi bowiem nietylko przestępstwo na skutek skargi pokrzywdzonego, jako obraza i naruszenie nietykalności cielesnej ale również ma być karane w trybie karno - administracyjnym za zakłócenie spokoju publicznego, co jest karane w myśl art. 18 prawa o wykroczeniach. Ukaranie sprawcy wystąpienia wskutek skargi, wniesionej przez pokrzywdzonego, nie wyklucza ukarania przez sąd administracyjny.

— **Wzrost bezrobocia o 5.525 osób w ciągu tygodnia.** Według ostatnich danych biur pośrednictwa pracy Funduszu Bezrobocia, liczba bezrobotnych, zarejestrowanych na terenie całego kraju w dniu 10 b. m., wynosiła ogółem 302.326 osób, wykazując wzrost bezrobocia w ciągu tygodnia o 5.525 osób.

Liczba bezrobotnych w Warszawie (wraz z okręgiem) wynosiła 32.069 osób, t.j. o 628 osób więcej niż w tygodniu poprzednim. Liczba bezrobotnych w Łodzi (wraz z okręgiem) wzrosła w ciągu tygodnia o 1.058 osób i wynosiła 28.987 osób.

Liczba bezrobotnych na Śląsku wynosiła 90.521 osób, wykazując spadek bezrobocia w ciągu tygodnia o 32 osoby.

— **Zwalnianie koni z pod egzekucji.** Ministerstwo skarbu wydało okólnik w sprawie zwalniania koni z pod egzekucji. W okólniku tym ministerstwo rozciągnęło postanowienia okólnika z dnia 19 maja 1931 r. w sprawie zwolnienia z pod egzekucji koni zarodowych również na konie zaliczone do szeregów przysposobienia wojskowego konnego, na podstawie odpowiedniego zaświadczenia.

— **Przepełnienie w szkołach.** Kuratorja szkolne sporządziły statystyki, ilustrujące ciasnotę w pomieszczeniach szkolnych. Według danych za rok ubiegły, w Warszawie przypadło 95 dzieci na jedną izbę szkolną, w województwie warszawskiem — 70 dzieci, zaś w województwie łódzkiem — 74 dzieci. Nawet przy uwzględnieniu pewnej części izb nauki na dwie

Dr. Paweł Broniatowski
choroby weneryczne i skórne
ordynuje od 8-ej do 12-ej r. i od 4 ej do 8 ej w.
Panie od 12-ej do 1-ej p. p.
ul N. P. Marji 21, I piętro, tel. 18-94.

KAŻDY ZDOBYWA NAGRODE.
kto nadeśle trafne rozwiązanie.
VŻELAN TAIWŚ HCYNŻAWDO OD.
Za trafne rozwiązanie wymienionego wyżej przysłowia, przeznaczyliśmy następujące nagrody:
1 nagroda — Motocykl.
2. „ Sypialnia lub gabinet.
3. „ Rower damski lub męski.
4—6 „ Aparaty radjowe.
6—8. „ Gramofony walizkowe.
8—14 „ Aparaty fotograficzne.
14-30 „ Zegarki męskie lub stojące
30-40 „ Obrazy olejne.
40-60 „ Kasetki toaletowe.
oraz większą ilość wartościowych nagród pocieszenia.
Rozdzielanie głównych nagród odbędzie się pod nadzorem notarjusza, w terminie o którym zawiadomi się na piśmie. Nagrody pocieszenia rozdzielimy sami. Nadesłanie rozwiązania nie pociąga za sobą żadnych zobowiązań. Rozwiązanie należy przesłać odwrotnie załączając ewent. znaczek na odpowiedź, która się w każdym razie otrzymuje.
Adresować: „DEWUHA" Kraków Długa 33/7

Sprostowanie.

W związku z zamieszczonym nekrologiem w dniu 17 b. m. ś. † p.

JERZEGO ŚLĘZAKA

niniejszem prostujemy: wyprowadzenie zwłok z domu żałoby przy ul. Focha 39/41 do kościoła **św. Rodziny** nastąpi w niedzielę 18 bm. **o g. 2 p. p.** dnia następnego nabożeństwo żałobne **o g. 9 rano** w kościele św. Jakóba.

Matka, siostry, brat i rodzina.

zmiany wskazuje to na duże przepełnienie pomieszczeń szkolnych.

— **1.701.838 osób w ubezpieczalniach społecznych.** Według ostatnich obliczeń, ilość ubezpieczonych we wszystkich ubezpieczalniach społecznych na terenie całego kraju wynosiła w czerwcu r. b. 1.701.38 osób, zatrudnionych w 403.277 zakładach pracy. W liczbie tej znajduje się 1.428.148 robotników i 273.690 pracowników umysłowych.

— **Kurs walut.** Banknoty dolarowe w obrotach prywatnych 5.29; rubel złoty 4,59; dolar złoty 8.91¹/₄.

— **Nocne dyżury aptek.**

W nocy z dnia 17 na 18 bież. miesiąca otwarte będą następujące apteki p. Monikowskiego — I-sza Aleja Nr. 14, p. Otrębskiego — ul. Wieluńska nr. 18.

W nocy z dnia 18 na 19 bież. miesiąca otwarte będą następujące apteki: p. Szostakiewicza — Nowy Rynek Nr. 6, p. Bujakowskiego — Aleja Wolności 37

Z Sądu Okręgowego.

Sprawa o uwięzienie klijentek w sklepie.

Wolf Federman, właściciel jatki mięsnej we Mstowie, w styczniu b. r. w święto Trzech Króli postanowił również sprzedawać mięso.

W pewnej chwili, gdy w jatce znajdowały się dwie klijentki, zauważył przechadzającego się obok policjanta. Bojąc się zapłacić mandat karny, wpadł na dość osobliwy pomysł. Przy pomocy bowiem furmana Moszka Zaksa zamknął sklep na kłódki i jakby nigdy nic odszedł sobie, pozostawiając wewnątrz dwie klijentki.

Po kilku godzinach, gdy niewiastom sprzykrzyło się siedzieć w jatce, ciemnej i chłodnej ,zaczęły się dobijać, z czego skorzystał policjant, który w między czasie nie odchodził od jatki i spisał protokuł.

Onegdaj obaj spryciarze Zaks i Federman stanęli przed sądem okręgowym pod zarzutem pozbawienia wolności dwuch osób.

Po zbadaniu jednak sprawy sąd uchylił zarzuty przeciwko oskarżonym o pozbawienie wolności, gdyż kobiety nie zameldowały tego władzom i obu oskarżonych uniewinnił od stawianych im zarzutów.

— **Śmiała kradzież.** Cegler Szmul, zam. przy ul. Aleja Wolności 11, zameldował w policji, że w nocy na dzień 16 b. m. nieznani sprawcy za pomocą otwarcia drzwi dobranym kluczem dostali się do pracowni jego żony Reginy, skąd skradli portfel z zawartością 1000 zł. gotówki, pierścionek złoty z brylancikami, 10 dolarów amerykańskich, a nadto 25 koszul, kilka sztuczek zefiru i płótna. ogólnej wartości 1750 zł.

Śmierć od wódki

Zatruty alkoholem mimo pomocy zmarł w szpitalu.

Nocy ub. o godz. 12 przywieziony został do szpitala przy ul. Waszyngtona niejaki Stefaniak Jan, lat 35, czasowo zamieszkały przy ul. Kusięckiej 6.

Przywieziony Stefaniak był zupełnie nieprzytomny po wypiciu olbrzymiej ilości wódki.

Mimo natychmiastowej pomocy i zastosowanie zastrzyków oraz wypompowania żołądka, Stefaniak, nieodzyskawszy przytomności, zmarł nad ranem.

— **Okradzenie mieszkania.** P. Lukasikowej Franciszce, zam. przy ul. Waszyngtona 42, z zamkniętego mieszkania skradziono: palto damskie, kostjum, 2 suknie i 4 koszule, ogólnej wartości 60 zł.

— **Poszukiwania mięsa z tajnego uboju.** Od dłuższego czasu dał się zauważyć spadek uboju zwierząt w Rzeźni Miejskiej, co wskazywało na uprawianie potajemnego uboju. Ponieważ stan taki przyczynia się do puszczania na rynek mięsa zwierząt chorych, oraz bardzo umniejsza dochody Magistratu, przeto zarządzone zostały kontrole różnych miejsc podejrzanych, oraz restauracyj i jadłodajni na terenie miasta.

Policja wraz z kontrolerami spisała kilka protokułów i dokonała zakwestjonowania kilkuset kg. mięsa.

Śmierć przemytnika

Straż graniczna w ogniu strzelaniny.

Onegdajszej nocy, około godz. 12-ej, patrol straży granicznej placówki Chróścin i Gola, pow. wieluńskiego, pełniący straż nad granicą niemiecką, zauważył dwuch przemytników, usiłujących przedostać się z Niemiec.

Strażnicy wezwali przemytników do zatrzymania się. Ci jednak miast posłuchać wezwania zaczęli uciekać, przyczem jeden z przemytników ostrzeliwał się. Strażnicy odpowiedzieli strzałami.

W rezultacie strzelaniny jeden z przemytników padł trupem na miejscu. Drugiemu udało się zbiec. Zabitym okazał się zawodowy przemytnik niejaki 25-letni Piotr Wajner, mieszkaniec wsi Kamionka, gm. Chotynin, powiatu radomszczańskiego.

Przy zabitym przemytniku znaleziono 36 zapalniczek i 30 kilogramów sacharyny przemyconej z Niemiec.

Zwłoki zabitego przemytnika zabezpieczone zostały do czasu przeprowadzenia oględzin komisji sądowo-lekarskiej.

Bogaty handlarz futer

przemytnikiem.

Do pociągu osobowego, zdążającego z Katowic do Warszawy, wsiadł w Sosnowcu elegancki młody człowiek, znany jako zamożny kupiec, Anszel Landon. Landon trzymał w ręku wytworną walizkę, podczas gry tragarz wniósł za nim jeszcze trzy walizy do przedziału.

W Kłomnicach Landon wyniósł walizy i w chwili, gdy usiłował zdać je na bagaż, został przytrzymany przez funkcjonarjuszów straży granicznej. Na żądanie strażników, aby Landon otworzył walizki i ukazał ich zawartość, kupiec twierdził, że zgubił klucze i t. p., wobec czego funkcjonarjusze otworzyli walizy sami, znajdując w jednej z nich trzy mniejsze, powkładane jedna w drugą, przyczem w ostatniej znajdowały się skórki fokowe: takież same skórki były poukładane w trzech pozostałych walizach. Landon tłumaczył się, że skórki nabył w Krakowie, przy ul. Gertrudy, jednak, jak się później okazało, Krakowa nie zna on zupełnie, natomiast skóry fok przemycił z Niemiec i usiłował przewieźć do Warszawy, a dla łatwiejszego transportu chciał je nadać na bagaż w niepozornych Kłomnicach, nie spodziewając się tutaj opieki straży granicznej. Skórki przedstawiają wartość kilku tysięcy zł., wobec czego cło wynosiłoby wcale poważną kwotę.

— **Znaczna kradzież win.** Lejzerowicz Cecylja, zam. przy ul. Panny Marji 21, zmeldowała o skradzeniu jej z piwnicy różnych win, soków i marynat na sumę 200 zł.

OSTATNIE WIADOMOŚCI

ODWOŁANIE UDZIAŁU KS. KARD. HLONDA W UROCZYSTOŚCIACH

Miasto Watykańskie 17.11. — Wobec przesunięcia terminu uroczystości salezjańskich w Cagliari na Sardynji, J. Em. ks. kardynał prymas A. Hlond zamiechał projektu udania się na Sardynję i po niedzielnej uroczystości koronacji obrazu N. M. P. Pokoju w Rzymie powraca do kraju.

CHOROBA KARD. GASPARRI'EGO.

Miasto Watykańskie, 17.11. — Sekretarz stanu w Watykanie kardynał Gasparri ciężko zapadł na zdrowiu wskutek przeziębienia. Istnieje obawa komplikacyj wobec zajęcia płuc.

THEUNIS TWORZY RZĄD W BELGJI

Bruksela, 17.11. — Król nie zatwierdził całości przedstawionej mu przez Jaspara listy nowego gabinetu. Misję utworzenia nowego rządu przyjął b. premjer Theunis, który ub. nocy długo prowadził pertraktacje z kandydatami na członków rządu. Sytuacja wyjaśni się w dniu dzisiejszym.

Powódź we Włoszech

Medjolan 17.11. — Niezwykle silne deszcze, jakie nawiedziły Genue i wybrzeże Liguryjskie, spowodowały powódź w miejscowościach niżej położonych. Szereg sklepów i piwnic w domach, znajdujących się w niżej położonych częściach Genui, został zalany. Place i ulice stoją pod wodą, co spowodowało przerwanie komunikacji.

W Cornigliona zarysowała się farbiarnia wskutek obsunięcia się ziemi.

Trąba morska wyrządziła ogromne spustoszenie w okolicach Rzymu.

U północnych brzegów Sardynji burza wywróciła dwie barki rybackie, których załoga, składająca się z 6 osób utonęła.

ŚMIERĆ 3 GÓRNIKÓW.

Paryż 17.11. — W kopalni węgla „Gradanne" koło Aix-En-Province na skutek obsunięcia się ziemi w galerji podziemnej, poniosło śmierć 3-ch górników, wśród których znajduje się Polak, Rudolf Strzyżowski.

REWIZJA W SEKCJI MŁODYCH STRON. NARODOWEGO.

Katowice 17.11. — Odbyło się tu kilka rewizji policyjnych u członków sekcji młodych Stronnictwa narodowego, oraz w sekretarjacie w Chorzowie. Dokonywano także rewizji osobistych. W Świętochłowicach aresztowano kierownika sekcji młodych Stronnictwa narodowego, p. Czechaka.

12 TYS. ZŁ. GRZYWNY.

Łódź 17.11. — 12.000 zł. grzywny zapłaciło 68 kupców żydowskich w ostatnich trzech dniach za przetrzymywanie otwartych sklepów po za godziny policyjne.

Kolej do Radomia i Krakowa

Spodziewane początkowo na połowę listopada r. b. otwarcie kolei Warszawa — Radom i Warszawa — Kraków przez Radom uległo niewielkiemu opóźnieniu i odbędzie się przed dniem 1 grudnia.

Otwarcie nowej arterji, wyzyskującej, jak wiadomo, w środku swej trasy odcinek dawniej pobudowanej linji Radom — Kielce, odbędzie się przy udziale p. ministra komunikacji, przedstawicieli wojskowości i zaproszonych gości.

Poczynając od Warszawy nowa linja biegnie przez Piaseczno, Warkę i Radom. Po przejściu przez wspomnianą dawną linję pociągi z Kielc będą szły do Miechowa, poczem nowo pobudowanym odcinkiem dochodzić będą do Krakowa.

Nowa linja skraca drogę z Warszawy do Krakowa o kilkadziesiąt klm., początkowo jednak, nim osiądą tory i będzie można osiągnąć większe szybkości, podróż będzie trwała nieco dłużej, niż obecnym szlakiem na Piotrków i Częstochowę. — Jednakże istnieje zamiar wkrótce po otwarciu nowej linji prowadzić po niej wagony motorowe, które w minimalnym stopniu obciążają tory i przy swych dużych szybkościach dałyby znaczny zysk na czasie.

Przy budowie nowej linji niektóre dworce budowane były nie na koszt kolei, lecz osiedli, przez które wiedzie trasa.

Przy budowie, prowadzonej pod względem torowym bardzo solidnie,, zajęci byli, szczególniej przy robotach ziemnych, Poleszucy i włościanie z kresów wschodnich, których angażowano przeważnie wraz z własnemi końmi i wozami. Dało to pewną oszczędność na robociznie i zmniejszyło nieco kosztorys całości. Podczas próbnego objazdu po części trasy (do Warki) można się było przekonać, że nowa arterja, budowana bardzo starannie, z ciężkim typem szyn i dobrym podtorzem będzie mogła z czasem służyć do największych szybkości i dla ciężkich pociągów.

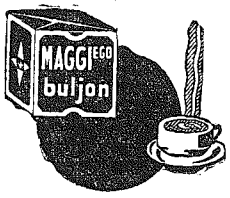

Domagajcie się znanych z dobrej jakości MAGGI ego kostek buljonowych. Zważajcie, aby opaska była zaopatrzona w słowo MAGGI i znak ochronny krzyż-gwiazda

Zakład dla głuchoniemych

w Lublińcu.

Otwarcie i uruchomienie wojewódzkiego zakładu dla głuchoniemych dzieci w Lublińcu nastąpi ze względów budżetowych w dniu 1 kwietnia przyszłego roku.

Zakład ten wybudował śląski Urząd wojewódzki kosztem ponad 3 miljonów złotych. Zakład wybudowano w lesistej i zdrowej okolicy na przedmieściu Lublińca. Miasto ofiarowało na ten cel 10 ha ziemi. Sam zakład składa się z 7-miu pawilonów 1-piętrowych, a to głównego pawilonu szkolnego dla dziewcząt i chłopców, szkoły zawodowej, pawilonu mieszkalnego, kuchennego, kotłowni oraz pawilonu gospodarczego. Zakład zaopatrzony jest w instalacje wodociągowe, kanalizacyjne, elektryczność i centralne ogrzewanie. Pomieści on 240 dzieci chłopców i dziewcząt. W pawilonach znajduje się 11 mieszkań dla grona nauczycielskiego i urzędników.

Analogiczny zakład w Rybniku będzie przeniesiony do Lublińca, a 6 pawilonów jakie ten zakład w Rybniku zajmuje, oddanych będzie tamtejszemu zakładowi psychjatrycznemu.

Odezwa do wszystkich!

47.000 mężczyzn i kobiet w Polsce, a więcej niż miljon dotkniętych wypadaniem włosów w całym świecie, zwracało się do mnie o dostarczenie odpowiedniego środka, jak różne pomady i mydła etc. Anny Csillag. Często miałam sposobność sprawdzić, że z powodu nieświadomości nibo zaniedbania już od dzieciństwa, zaczyna się powolne zamieranie korzonków włosowych, następuje zanik, aż wreszcie pomoc jakukolwiek jest spóźniona. A przecież ładne włosy są i będą zawsze najwspanialszą ozdobą człowieka i utrata ich może na każdym kroku psuć radość życia i utrudniać powodzenie w obranym zawodzie.

By tego uniknąć, należy, skoro tylko dadzą się dostrzec pierwsze oznaki niedomagania włosów, jak wypadanie, łupież, kruchość i rozszczepianie się lub przedwczesne siwienie — przesłać mi trochę wyczesanych ostatnio włosów, celem zorjentowania się

bezpłatnie i bez zobowiązania

jak należy je pielęgnować.

Dalsze zaniedbywanie jest wprost nie do usprawiedliwienia, nawet wtedy, gdy się już wszystko próbowało i gdy nie chce się zgóry wydawać na ten cel więcej pieniędzy.

Nie będzie kosztować to ani grosza,

by raz wreszcie stwierdzić, co włosom dolega.

I nie wolno dać sobie wmówić, że niedomaganie włosów jest dziedziczne i że nieuja na to rady, bo jest to dowodem nieświadomości i niedbalstwa. Nikt nie musi wyłysieć, jeżeli wcześnie temu zapobiega, a siwizna nie jest przywiązana do wieku. Należy jednak na włosy dziecka już od pierwszej chwili uważać i pielęgnować, a będzie ono zato w przyszłości wdzięczne.

Proszę zatem ani dnia dłużej nie zwlekać, tylko odpowiedzieć na poniższe pytania, które stosownie do życzenia załatwię.

Imię i nazwisko: —

Adres: —

Zawód: — — — — — — — — — — — — Wiek: — — — — — —

Czy włosy wypadają? — — — — — — Czy się pokazuje łupież? — — — — —

Czy włosy są tłuste czy suche? — — Czy skóra na głowie jest wrażliwa? — —

(Załącz 25 gr. w znaczkach pocztowych na odpowiedź).

Na powyższe pytania należy dokładnie odpowiedzieć i wycinek ten wraz z kilku w ostatnich czasach wyczesanemi włosami przesłać do Pani:

Anny Csillag — Kraków, Na Gródku 2/590.

Dobre pismo, dobry dziennik miejscowy, to najlepszy i najmilszy przyjaciel domu.

OFIARY NA POWODZIAN:

Wb. Ks. Zimniak zł. 15.—

FIRMA „MOKKA KAWA" LEON PIOTROWSKI—Częstochowa, II Aleja 24 tel., 2001.

Dzięki otrzymanej premji z bezpośredniego importu, **obniża ceny** w sprzedaży detalicznej,
Kawy Brazylijskiej na Zł. 5 - Herbatę na Zł. 15.—

Kakao wyborowe na Zł. 5. oraz **Kawę Słodową na gr. 60** — paczkę 1/2 kg. i gr. **25** — paczkę 200 gr.

Listy do Redakcji.

W sprawie usunięcia bud pod Jasną Górą

Wielce Szanowny Panie Redaktorze!

Racz umieścić w swem poczytnem piśmie tych kilka słów poniższych.

W dniu 15 b. m. na placu Jasnogórskim z nakazu władz miejskich została rozpoczęta rozbiórka bud-garnkuchni.

Dużo pisało się o brudach tam panujących, ale najlepszem świadectwem niechlujstwa są uciekające masami szczury z rozbieranych zaśmieconych bud, oraz różnego rodzaju robactwo.

Wprost nie chce się wierzyć, żeby tu, w Częstochowie, u stóp Sanktuarjum Narodowego, z pięknym placem zniwelowanym — mogły istnieć tak ohydne budy, szpecące całą panoramę podnóża Jasnej Góry, to też zarządzenie zarządu miasta spotkało się z ogólnem uznaniem, że nareszcie władze skończyły z tą „ozdobą" dzielnicy Podjasnogórskiej.

Czy ponadto do skasowania bud nie wystarczają fakty, jakie mają tu miejsce i są notowane w kronikach policyjnych? Oto np. jedno z wielu skandalicznych zajść miało miejsce we wrześniu, kiedy to grupa kobiet z małemi dziećmi z pielgrzymki łódzkiej, idąc z dworca o godz. 4.30 rano, koło tych bud została napadnięta i pokrwawiona przez męty tu żerujące w porze odpustów na swe ofiary.

Chcieli odebrać walizki bezbronnym kobietom i tylko krzyki napadniętych, które zwabiły przechodniów, uchroniły je od groźniejszych następstw pobicia.

W niektórych budach, były specjalne separatki, a w jednej z nich nawet stała otomana. Gorszące, skandaliczne sceny przy tych budach były na porządku dziennym. Miast pokrzepienia moralnego wiele osób odjeżdża z Częstochowy sponiewieranych sromotnie i pokrzywdzonych.

Raz na zawsze budy jarmarczne z placu Jasnogórskiego i z ulicy św. Barbary, gdzie tamują ruch i wytwarzają warunki niżej krytyki, muszą zniknąć, a Częstochowa z alejami czystemi i uporządkowaną dzielnicą Podjasnogórską zyska dużo w opinji przyjezdnych gości nieraz wybitnych, czy zagranicznych, oraz tysiącznych pątników.

Wycieczki z zagranicy i wybitne osobistości napewno częściej będą odwiedzać Częstochowę, a nie omijać, jak do tej pory czyni wiele osób, a nawet wycieczek, raz przyjrzawszy się tu panującym warunkom i stosunkom.

Jeszcze raz proszę Szan. Pana Redaktora o zamieszczenie tych kilku słów i pozostaję z poważaniem

Mieszkaniec Podjasnogórża.

Ważne dla Introligatorów

Z powodu likwidacji fabryki albumów wyprzedaje się bardzo tanio różne maszyny introligatorskie i pudełkarskie jakoteż albumy gotowe i półgotowe ulica B. Joselewicza 11.

FUTRA w wielkim wyborze J. KRAUSKOPF ALEJA — 12

NADZWYCZAJNE ZEBRANIE Cechu Blacharsko Dekarskiego odbędzie się w dn. 20 listopada r.b. o godz. 17-ej w lokalu Okr. Tow. Rzem. w Częstochowie, na które zaprasza stowarzyszonych i niestowarzyszonych a posiadających karty rzemieślnicze. Zarząd.

Kronika sportowa

Dziś grają. W Częstochowie miały być rozegrane dwa spotkania: Legja (Wieluń) — Skra i Warta (Zawiercie) — Victoria. Wobec tego, że Warta wskutek krytycznego stanu finansowego zwróciła się do Victorji z propozycją oddania punktów walk-overem, Victoria, idąc Warcie na rękę, zdecydowała się nie przyjmować walk-overu i rozegrać mecz w Zawierciu. W Częstochowie rozegrany zostanie zatem tylko jeden mecz pomiędzy Legją, a Skrą na boisku miejskim na Zawodziu, o godz. 11.30 przed południem.

M.

*

Porażka rywali Polaków. W czwartek odbył się w Brnie mecz bokserski o puhar Europy środkowej, w którym Czechosłowacja pokonała Węgry 9:7. Wynik ten utwierdza Polskę na drugiem miejscu, za bezkonkurencyjnymi Niemcami.

Sprawę protestu co do meczu naszego z Czechosłowacją (5:11) komitet puharowy postanowił załatwić drogą referendum wśród uczestniczących państw.

W cztery oczy

Społeczeństwo polskie zdaje sobie oddawna sprawę z tego jak groźną w swoich skutkach klęską społeczną jest istnienie dotychczas w Polsce zgórą 6 miljonów dorosłych i dorastających analfabetów. To też czyniono szereg prób wykorzenienia analfabetyzmu. Szły one głównie w kierunku tworzenia zbiorowych kursów nauki czytania i pisania dla analfabetów. Próby te nie dały jednak naogół zbyt wielkich rezultatów, gdyż dorośli analfabeci przeważnie wstydzą się uczęszczać na lekcje zbiorowe; ponadto zaś zbiorowe nauczanie ludzi dorosłych czytania i pisania jest rzeczą trudną.

To też doskonałą miał myśl Zarząd Polskiej Macierzy Szkolnej rzucając w społeczeństwo hasło indywidualnego nauczania poszczególnych analfabetów przez ludzi dobrej woli, rozumiejących wagę i doniosłość walki z analfabetyzmem. Hasło to znalazło żywy odzew wśród szeregu wielkich organizacyj społecznych i kulturalnych. Tysiące członków tych organizacyj zgłosiło już gotowość podjęcia indywidualnej nauki czytania poszczególnych analfabetów. W „cztery oczy", w „tajemnicy", będzie uczył umiejący czytać nieumiejącego. Uszanowany zostanie wstyd dorosłego człowieka, który czytać nie umie. Zachęci to bezwątpienia analfabetów do nauki czytania.

Wielka akcja organizacji społecznych i kulturalnych nosi miano „Miesiąca walki z analfabetyzmem". Bliższych o niej informacyj udziela Zarząd Główny Polskiej Macierzy Szkolnej w Warszawie, Krakowskie Przedmieście nr. 7.

CUDOWNE LOKI

nieograniczenie trwałe przy wilgotnem powietrzu lub pocie, osiągacie Panowie i Panie bez rurek, zapomocą essencji „NIMFA", dzięki której ondulacja jest zbyteczna. Duże zaoszczędzenie czasu i pieniędzy. Działa na porost włosów. Zaraz po myciu uzyskuje się wspaniałe fale ondulowanych loków, pełnią powabu frezurę. Dużo listów z podziękowaniem i pełnych zachwytu (przedewszystkiem artystek scenicznych). Pod gwarancją zł. 200.— otrzymacie pełną cenę kupna z powrotem, jeżeli niezadowoleni z wyników użycia essencji „NIMFA" zwrócicie pół pakietu nieużytego. Cena za 1 flaszkę 1.50 zł., za 3 flaszki zł. 3.—. Specjalna oferta: przy nadesłaniu w ciągu 3 dni wycinka niniejszego ogłoszenia z zamówieniem, otrzymacie jako dodatek bezpłatny 1 flaszkę prawdziwej francuskiej perfumy Origan.

Chemiczne Laboratorjum Dr Nic. Kemeny, Cieszyn, skrytka pocztowa 100/17517.

BIELSKIE MATERJAŁY MĘSKIE PIERWSZORZĘDNEJ JAKOŚCI. SKŁAD KOMISOWY — JERZY CHOLEWICKI i S-ka.

UBIORY MĘSKIE zimowe oraz ubrania eleganckie i modne według najnowszych fasonów w dużym wyborze poleca nowootworzona firma L. Lemel, Częstochowa, I-a Aleja nr. 12, w bramie, I piętro front (gdzie kino „Eden"). — Obstalunki wykonywa się szybko i solidnie z własnych i powierzonych materjałów. Ceny bardzo niskie. Warunki dogodne. 2239

SKLEP spożywczy do sprzedania, Warszawska nr. 98.

SPRZEDAM domek z placem przy ul. Łódzkiej 22. Wiad. ul. Sobieskiego 44 m. 3.

Panie inteligentne na stanowisko kierownicze w branży kupieckiej ponad 24 lat potrzebne. Zgłaszać się z dowodami osobistemi w poniedziałek 19 b. m. od godz. 10 — 13 III-cia Aleja nr. 53 m. 4.

PRĄDNICE, elektromotory, przetwornice dla kin, przetwornice dla galwanotechniki i przetwornice dla spawania elektrycznego. Transformatory bezpieczeństwa, neonowe itp. Druty nawojowe, dzwonkowe i linki antenowe izolowane. Grzejniki dla przemysłu. Instalacje prądów silnych, słabych i wszelkie naprawy z magnesowaniem magnet — wykonują tanio i z gwarancją Zakłady Elektrotechniczne F. Błachowicz i Syn, Częstochowa, Al. Kościuszki 17/19 telefon 22-68.

SPRZEDAM 7 i pół morgi ziemi z zabudowaniami we wsi Sieraków, 2 kilom. od stacji Złoty Potok. Oferty do sklepu „Gońca" pod „Ziemia". 3283

AKUSZERKA M. Kolańczyk, udziela porad. Dla niezamożnych ustępstwa, ul. Piłsudskiego nr. 13/15, naprzeciw dworca kolejowego. 3293

SPRZEDAM plac 64 prętów przy ul. Mickiewicza nr. 37 w Częstochowie cena 4.500 zł. Wiadomość Sosnowiec, ul. Długa nr. 7 — Józef Piórkowski.

WAŻNE DLA MATEK! Mleko prosto od krów dwa razy dziennie, z dostawą do domu, Okólna nr. 46, Bzowska. 3270

Czytelnia „NOWOŚCI", II Aleja nr. 40, I piętro front — wypożycza bez kaucji ostatnie nowości beletrystyczne. 2 książki na jeden abonament.

WAPNO lasowane stare z dostawą i bez po cenie zniżonej sprzedaje A. Markowski. Zawodzie, ulica Złota nr. 46. 3295

KRAWIEC męski przyjmuje wszelkie obstalunki po cenach niskich. Wykonanie solidne. Warunki dobre. Tenenbaum, Aleja nr. 1, w podwórzu, I-e piętro.

KORONA. W niedzielę 11 b. m. w Teatrze na przedstawieniu popołudn. (może na ulicy) zgubiono broszkę w kształcie korony. Łaskawy znalazca zechce zwrócić do sklepu „Gońca" za wynagrodzeniem.

KAMIENICE, domy, domki z ogródkami, wille, majątki ziemskie, młyny, sklepy, place w wielkim wyborze poleca „Renoma", Aleja nr. 21 — Starkiewicz.

POSZUKUJĘ w woj. kieleckiem również w łódzkiem dzierżawy tartaku wodnego, albo parowego może być też o jednej pile lub kraj zega, przytem sadzawki albo kilka mórg ziemi, lub bez. Oferty Częstochowa, „Renoma", II-ga Aleja nr. 21. 2282

URZĄDZENIE sklepowe tanio sprzedam. Oferty do sklepu „Gońca" pod „Urządzenie". 3298

SŁONECZNE 3-pokojowe mieszkanie, front, 2 balkony, z wygodami, tamże sklep nadający się na rzeźniczy lub wędliniarnię do wynajęcia. Bliskość fabryk i Kasy Chorych. Aleja Wolności nr. 68, dom narożny. 33

LEKARZ-DENTYSTA Z. LUBCZYŃSKI przeprowadził się na ul. Śląską 5 dom D-ra Kluczkowskiego

DO WYNAJĘCIA od zaraz pokój duży, z balkonem i pokoik mały z meblami, lub bez, ul. Dąbrowskiego 9 m. 10

DO WYNAJĘCIA pięć pokoi z kuchnią, słoneczne, z wygodami, na I piętrze oraz suteryna dla bezdzietnych, ul. Waszyngtona 20/22, dozorca wskaże i jeden pokój z kuchnią, pojedyńczy pokój i sklep z mieszkaniem, 3 Maja 16.

DO WYNAJĘCIA 2 — 3 pokoje z kuchnią, z wygodami. Oglądać od godz. 10-ej do 12-ej w południe i pokój z kuchnią, ul. Waszyngtona nr. 24, gospodarz. 3285

DO WYNAJĘCIA pokój z kuchnią, Chłopickiego nr. 117 (obok huty szklanej). 2268

DO WYNAJĘCIA większy lokal na warsztat lub fabrykę. Wiadomość Wilsona nr. 32.

PRZYJMĘ na mieszkanie dwie panie, ul. Hoene-Wrońskiego nr. 26 m. 15. 2259

SPRZEDAM krzaczki agrestu różnych gatunków, ul. Chłopickiego nr 17. 2275

DWA POKOJE z kuchnią, z wygodami, do wynajęcia, ul. Śląska nr. 24 m. 2. 3306

PLACE na Ostatnim Groszu do sprzedania. Wiadomość ul. Narutowicza nr. 199.

DO WYNAJĘCIA trzy pokoje z kuchnią, słoneczne, z wygodami, ul św. Augustyna nr. 18.

DO SPRZEDANIA maszyny introligatorskie stoły, narzędzia, szafa do rzeczy i szafka kuchenna, ul. 3 Maja nr. 16

POKÓJ z kuchnią do wynajęcia przy ul. Narutowicza 4, 2-gi dom od N. Rynku. Wiadom. u gospodarza.

ROWER nowy sprzedam. Szopa zdatna na skład węgla lub na warsztat, do wynajęcia. III Aleja nr. 69.

CARIOCA! SZKOŁA TAŃCÓW CARIOCA!
Bal. PARNASOWA I Aleja 9.
„CARIOCA" **W KOMPLETACH I POJEDYNCZO.**
Przyjmuje zapisy na komplet **towarzyski** I kurs w poniedziałek 19 o godz. 7 wiecz.

NOWOŚCI Tanio sprzedam aparat kieszonkowy do rachowania. Maszynka do rozłupywania drzewa do użytku domowego. Książka z gotowym wynikiem mnożenia, niezbędna w każdem przedsiębiorstwie. Mikrometer 1/50 mm., ulica Przemysłowa nr. 13/15 m. 6. 2272

WAPNO stare do sprzedania, z dostawą lub bez, bardzo tanio. Wiadomość ulica Mostowa 11, gospodarz.

RADJO 3-lampowe w dobrym stanie na baterję sprzedam niedrogo, lub zamienię na 3-lampowe na prąd. Wiadom. Raków, ul. Ściegiennego nr. 21, obok domów kolejow., Broncel. 3280

MAGIEL nową sprzedam. Rynek Wieluński nr. 3. 2248

DO WYNAJĘCIA dwa pokoje z kuchnią, i wygodami, słoneczne, naprzeciwko parku oraz dwie suteryny na mieszkanie lub pracownię. — Wiad. ul. 3 Maja nr. 14.

MIESZKANIE dwupokojowe — wygody — wolne od 1. XII. Wiadomość ul. Zgody nr. 31 — u gospodarza.

URZĄDZENIE sklepowe w dobrym stanie kupię do sklepu spożywczego. Oferty sklep „Gońca" pod „Urządzenie". 3274

Z POWODU wyjazdu sprzedam sklep spożywczy z urządzeniem i towarem, bez pośrednictwa, ulica Warszawska nr. 58. 3300

DOM 1 morga pola z obsiewem za 3,200 złotych do sprzedania. Wiadomość ul Kiedrzyńska nr. 184.

DOM okazyjnie do sprzedania pokój z kuchnią na Lisińcu za 1.200 zł. Wiad. Otocki, Wieluńska 17.

PLAC tanio do sprzedania przy ul. Wysockiego nr. 30, Zabłocki. 3282

SŁONECZNY pokoik od zaraz do wynajęcia, Racławicka 5.

4-ro POKOJOWE mieszkanie z wygodami, ciepła i zimna woda, centralne ogrzewanie, na I piętrze, do wynajęcia. ul. Waszyngtona nr. 67.

DO WYNAJĘCIA sklep o 2-ch wystawach i 2 małe pokoiki z kuchnią i pokoik. Aleja Wolności nr. 32. 3240

30 ZŁ. Pokój umeblowany, duży, słoneczny, elektryczność, łazienka, obsługa, do wynajęcia. Oferty do sklepu „Gońca" pod „Niekrępujący". 3272

AKUSZERKA Jakubowska z długoletnią praktyką w klinikach położniczych, III-a Aleja nr. 49, przyjmuje zamówienia, udziela porad. Dla niezamożnych ustępstwa. 1845

MYDŁO „Palma" i „Wojak" coraz tańsze i lepsze. Kupić! przekonać się! — II-ga Aleja nr. 26 lub ul. Wesoła nr. 2. 3125

DO WYNAJĘCIA dwa pokoje z kuchnią, z wszelkiemi wygodami, i jeden pokój dla pojedyńczej osoby — Aleja Wolności nr. 29, dozorca wskaże. 3277

ZGUBIONO kartę rzemieślniczą wydaną przez Starostwo w Częstochowie za Nr. 1531 na imię Kolin Chil Majer, zam. w Częstochowie. 2262

BIURKO maszynę krytą Singera, książki lecznicze sprzedam tanio wyjeżdżając, ul. Narutowicza nr. 58 m. 30 — oficyna lewa.

PROFESOR matematyki przeprowadził się z ul. Al. Wolności 29 na ul. Jasnogórską 7/9 m. 3 i w dalszym ciągu przysposabia do matury oraz do wszystkich klas szkół średnich z matematyki i łaciny. 2351

PARCELE budowlane ogrodowe — (17-letnie drzewka owocowe) ewent. z domkami do sprzedania. Wiadomość Lekarz-Dentysta Michał Grejniec — II Aleja nr. 24. 2709

SPRZEDAM garderobę z lustrem, szafy, łóżka dębowe z suchego materjału tanio, ul. Ogrodowa nr. 39 — w podwórzu. 3301

WYUCZAM bezpłatnie kroju, szycia modelowania przy pomocy „Patron Expresss" pomysłu Profesora Lewańskiego. Zapisy codziennie do 30 listopada Częstochowa, ul. Waszyngtona nr. 73. 3304

ZGUBIONO kartę Funduszu Bezrobocia wydaną na imię Antoni Caban. 2265

DO WYNAJĘCIA garaż z centr. ogrzewaniem, światłem, wodą, z ewent. pokojem dla szofera. Wiadomość: telefon 10-72 codziennie od godz. 8 — 10 i 14 — 16.

MALOWANKI słomki, bibułki kolorowe, papiery glansowne, lignina **STANIOFOL** w różnych kolorach, **ozdoby choinkowe** i inne. **w sklepie „GOŃCA" Aleja 26.**

PLAC 2,500 mtr.² przy ul. Skłodowskiej tanio do sprzedania. Wiadomość: Kocyk, ul. Skłodowskiej 7.

PRZY ŻYLAKACH i rozszerzeniu żył stosujcie pończochę elastyczną bez gumy, do prania, „Academic". Zofja Muszkatowa, Warszawa, ul. Nowogrodzka nr. 22.

LEKARZ-DENTYSTA Michał Grejniec mieszka obecnie II Aleja 24 gdzie cukiernia „Roma". Przyjmuje codziennie od godz. 9—1 i od 3—7 w.

UNIEWAŻNIA SIĘ skradzione dwie książki Komunalnej Kasy i Banku Ludowego wydane na imię ks. Stanisława Nuszkiewicza. 3271

PRACOWNIA SUKIEN M. Kozłowskiej przeniesiona została: Aleja Wolności nr. 10, II brama.

DO WYNAJĘCIA mieszkanie 2—3-pokojowe oraz sklep w nowym domu, ul. Śląska 25 m. 4.

SPRZEDAM plac niedrogo przy ul. Brzezinieckiej, Wiadom. ul. Ogrodowa nr. 46 m. 1

DOMEK do sprzedania za 2,500 złotych przy st. Raków. Wiadomość ul. ks. Brzóki nr. 6 — Piotrowski.

POKÓJ z kuchnią, z wygodami, do wynajęcia, ul. Garncarska nr. 16. Wiadom. u dozorcy. 3299

SKLEP z mieszkaniem do wynajęcia. Wiadomość ul. Wieluńska 9, tel. 13-51.

MŁODA zdrowa mamka poszukuje zajęcia. Oferty sklep „Gońca" pod „Mamka".

DWA POKOJE z kuchnią, słoneczne, zaraz do wynajęcia, ul. Narutowicza 38, gospodarz.

SPRZEDAM łóżka z szafkami, stolik, kredens stołowy, parawaniki, 3 Maja 14 m. 11.

POTRZEBNY uczeń do zakładu fryzjerskiego, ul. Dąbrowskiego nr. 5. 2284

MASZYNĘ Singera w dobrym stanie sprzedam. Zawodzie, ul. Złota nr. 34 m. 15.

DO ODSTĄPIENIA piekarnia, sklep, pokój z kuchnią. Wiadomość ul. Narutowicza 54 m. 1.

SKLEP do sprzedania. Wiadomość „Renoma". 2283

ZGINĄŁ dowód osobisty na imię Jan Smela.

ZGUBIONO legitymację Fund. Bezrobocia wydaną na imię Antoni Pinseczny.

MEBLE NOWOCZESNE naprawdę ładne, dobre i tanie tylko w firmie **Adam Gliński, Aleja 12.**

Tabela wygranych
Loterji Państwowej

(Nieurzędowa).

W trzecim dniu ciągnienia 2-ej klasy 31-ej polskiej loterji państwowej wygrane padły na numery następujące:

CIĄGNIENIE PIERWSZE.

Po 100.000 zł. na Nr. 133710 154582.
10.000 zł. na Nr. 154.
5.000 zł. na Nr. 171986.
Po 2.000 zł. na Nr. 70455 156364.
Po 1.000 zł. na Nr. 38334 52140 98737 133048 153725.
Po 500 zł. na Nr. 11801 14520 179059.
Po 400 zł. na Nr. 17066 49645 66620 93598 94528 98714 99099 116648 144233 168906 175474.
Po 250 zł. na Nr. 16771 18149 47176 53934 56266 59663 61161 65684 74722 85852 88897 101508 104358 109383 117549 119984 133855 135155 141863 149281 151533 167652 167863 171442.
Po 200 zł. na Nr. 7300 10347 14345 15994 18130 24824 38414 41508 42886 44514 46508 48678 50439 62829 87447 62211 63963 641110 65219 69135 80954 83280 84656 110438 110601 111932 121312 121805 122109 126407 131447 131768 132320 132814 135739 136664 137823 147705 147745 149599 155720 169902 173109.

Po 150 zł. na N-ry:

113 1010 146 211 66 671 2065 130 411 514 645 797 3057 308 483 734 4164 72 357 5322 63 88 6001 503 76 7178 88 420 716 8084 379 411 667 9198 659 708 30 996 10114 11152 233 92 909 12679 14346 562 737 842 15108 428 514 716 63 79 16237 17267 96 438 684 746 18177 279 19189 637 20451 655 62 21065 263 374 93 577 609 999 22602 23126 486 741 804 24181 546 81 865 25014 226 786 877 86 26499 668 720 98 904 27335 50 56 530 72 735 48 28249 86 783 807 29153 72 235 448 702 30082 206 678 916 31056 214 428 766 835 968 32638 33049 340 44 535 840 34397 411 35814 61 80 36008 245 846 37332 474 592 657 7474 846.

38048 60 317 484 753 76 951 39044 292 724 875 40017 212 397 421 41035 75 331 765 42117 294 658 705 53 945 43113 436 61 76 604 946 44018 30 114 296 374 617 46064 126 96 263 535 706 47416 40 714 873 901 48028 451 46 49103 340 476 524 88 646 50572 603 98 51123 29 412 587 643 792 52542 614 53387 489 574 87 874 90 97 942 54057 104 280 455 515 636 732 55048 235 523 600 37 90 56013 98 702 57453 97 591 760 58618 80 59113 232 346 480 587 60787 61010 134 297 919 62029 860 63685 900 64028 282 412 607 23 817 962 65035 263 74 66609 877 67048 340 512 68146 314 448 82 592 69204 31 94 327 482 70016 383 89 97 771 950 71135 48 87 72097 259 69 534 16 22 737 73810 74074 151 960 75104 389 411 745.

76103 05 498 77287 886 984 78046 435 546 62 79061 269 80 95 693 870 80086 734 81011 502 834 82031 268 71 304 882 970 83539 744 84146 274 505 85446 675 957 86950 87456 525 777 837 88288 616 95 739 887 89503 964 90149 91666 757 88 999 92218 50 55 953 93109 44 440 579 94373 871 911 95047 101 217 864 96559 97386 98062 82 22 060 429 100153 367 598 661 939 70 101257 97 479 102313 433 668 829 916 103791 836 104110 79 537 863 65 909 105851 106047 195 402 622 107104 62 470 672 108404 976 109401 29 110023 589 717 111524 112206 808 113551 750.

115162 335 464 70 610 750 832 116570 829 117055 219 118132 525 759 948 52 119201 520 120371 81 661 63 823 121125 313 623 865 122280 479 613 13061 929 124645 90 125053 879 126203 365 521 648 709 19 28 888 91 127045 619 822 983 128513 770 129081 118 596 844 130204 21 348 406 924 131291 317 691 132172 332 816 50 133133 618 35 799 134522 135012 30 948 136165 766 922 42 137014 905 138128 215 344 534 623 853 991 139184 386 472 563 620 140278 537 653 735 842 141403 142116 201 34 910 143223 312 72 629 940 144319 580 717 145317 474 516 146371 403 147050 360 620 148087 122 76 149883 150176 948 151071 299.

152141 363 466 705 60 885 153134 331 620 785 997 154431 68 544 831 966 155049 295 613 851 156409 881 994 157114 227 347 645 158213 439 653 803 159063 200 21 402 04 738 800 160043 159 320 562 759 161316 17 673 162423 855 966 163066 469 720 32 58 164067 400 520 35 165013 215 505 973 166127 370 647 167139 89 387 755 168014 357 522 694 738 169489 748 170490 620 171034 307 865 172036 624 30 829 173520 174228 333 47 679 807 175072 374 176101 75 454 951 65 177049 57 162 585 834 955 178031 672 713 15 41 179509 79 723.

Po zł. 50 padło na numery:

116 25 411 545 632 1154 517 685 2216 359 462 834 917 29 3974 4178 725 44 943 5562 815 6360 78 7002 77 317 19 423 861 917 8072 93 553 9052 104 94 270 318 479 641 10077 491 565 728 30 44 950 59 11037 116 12040 117 20 13087 182 269 14002 159 340 544 683 875 986 15178 939 41 16474 608 12 845 944 17239 633 50 951 18075 108 248 673 83 719 83 19270 407 855 900 95 20182 255 404 610 41 849 1200 26 741 22333 648 886 23330 435 70 705 35 862 86 93 24127 225 64 728 895 994 25199 311 611 928 74 26293 328 60 545 91 823 27169 391 579 626 48 60 709 21 818 72 28153 312 479 94 29208 18 494 30064 245 345 613 23 24 36 987 31086 167 264 655 782 916 32008 341 718 33146 77 214 330 664 97 99 979 34094 462 505 58 73 832 35241 307 36302 65 509 731 37193 215 559 852.

38442 921 56 79 39052 234 52 312 40012 456 790 41121 33 480 563 714 60 43111 344 498 523 620 790 44014 215 17 50 302 93 575 649 76 985 45410 80 709 854 997 46360 79 47051 71 141 547 615 739 48049 154 500 45 54 800 927 49261 389 99 601 35 86 886 50214 47 551 600 756 79 897 51306 36 516 668 719 51 808 994 52117 25 261 377 419 736 875 902 53072 171 303 442 718 936 54141 201 61 90 303 566 708 835 55010 265 345 502 725 57 56121 503 61 795 901 5 37 92 57016 226 378 538 87 684 983 58308 18 482 718 811 21 59032 48 288 515 70 706 52 60302 60 459 539 765 940 66 61140 241 597 657 998 62094 261 572 706 63099 306 514 20 808 67 999 64027 353 610 28 887 65213 393 534 649 72 712 979 66147 834 945 67037 95 323 66 478 648 700 826 68022 108 224 361 571 626 765 804 920 68 69074 185 393 588 638 70287 478 508 55 71030 114 278 304 50 707 47 882 963 72186 234 307 67 73100 352 574 889 74137 291 302 630 75297 406 571 645 46 727 29.

76334 73 471 721 840 75 901 77374 491 600 700 78110 324 717 893 79016 286 531 614 760 80049 138 43 326 993 81191 254 345 74 575 622 880 82192 380 574 639 941 83056 677 738 848 994 84019 152 361 568 812 8501 135 292 675 82 890 92 86577 674 719 974 87444 601 97 759 869 88143 257 77 304 5 478 577 812 89327 777 90829 91092 123 29 31 89 585 779 92 255 740 810 93336 474 813 94226 617 739 81 87 864 910 29 63 95274 654 859 96066 289 325 50 410 50 624 862 902 97089 321 740 827 46 98019 340 463 99166 283 469 743 929 88 100072 368 87 427 657 956 10118 78 695 102411 723 835 103076 106 432 82 532 794 817 104289 428 561 862 74 105059 784 967 106084 244 107092 121 230 332 450 675 747 108509 796 109610 756 110099 121 64 324 407 13 62 540 43 77 634 111230 50 633 837 112620 45 704 113267 403 47 517 626 837.

114050 55 82 109 23 324 33 98 453 71 587 936 95 115300 457 821 901 36 116211 322 844 117053 71 155 83 352 412 50 935 118378 420 527 665 968 119027 136 280 969 120112 20 294 422 84 905 121096 325 498 886 915 42 122208 70 383 95 586 831 60 123094 156 868 977 124152 501 12 125431 761 126386 127234 453 602 777 847 128628 129356 586 924 56 130305 409 655 723 826 69 970 131115 492 840 55 941 132378 506 616 35 766 133151 544 652 134106 652 135035 403 871 961 136029 144 341 57 406 51 622 137220 40 526 671 934 138156 223 457 667 139165 319 808 22 14021 356 542 721 31 37 925 141081 110 61 538 661 932 85 142021 117 54 977 143018 292 94 384 445 713 59 933 144038 315 97 666 791 145382 641 746 86 948 75 146217 68 459 877 147628 734 148437 576 983 149236 408 551 69 917 31 150020 96 332 737 151170 758 896 910 52.

152256 351 406 652 74 153076 216 841 998 154071 91 127 306 952 95 155079 247 347 95 561 156265 561 639 90 711 886 942 157668 925 158241 55 404 527 33 739 159141 325 486 526 755 828 160080 207 770 161112 384 410 765 99 860 162317 450 64 593 163220 342 841 979 164073 76 440 555 71 611 932 45 165175 266 166058 144 92 410 608 167137 245 51 74 168040 100 90 232 503 89 716 70 845 50 925 169052 538 638 56 74 83 170238 60 440 58 513 78 677 171194 231 354 401 18 762 82 172390 585 730 173000 352 491 600 959 174489 91 548 634 41 828 175188 489 583 755 808 27 68 948 176053 673 177016 115 46 276 330 460 689 763 90 839 967 178048 88 150 223 409 179108 288 312 56 73 411 800 933 74.

CIĄGNIENIE DRUGIE.

Po 150 zł. na N-ry:

184 736 2850 3360 4133 359 543 5427 7077 8044 587 778 960 9249 12055 455 13072 14150 362 15770 16282 368 840 20413 937 21753 23030 131 37 694 819 96 24202 18 60 391 816 96 25561 27483 518 653 28587 29349 440 30341 637 49 31480 836 32569 879 33886 34373 35131 36011 692 37396.
38517 39183 291 622 40395 749 97 43564 44293 988 45077 151 349 744 948 46537 923 47000 216 609 48093 776 49195 429 50113 32 485 51607 52834 53073 54020 174 744 55063 204 354 56005 61 422 646 895 921 24 57265 382 634 58723 59260 327 60080 126 692 63155 678 64198 202 725 65266 361 847 924 67108 68542 825 979 69816 70321 30 757 71009 696 880 72315 73115 20 954 74066 474 75125 378 781 986.
76550 77235 78147 557 79141 559 835 83087 84680 914 25 85200 813 86365 85 576 689 924 88041 370 89243 811 90511 611 91588 92480 93329 600 94535 624 812 971 95071 188 509 96248 94 389 97626 98025 859 99096 354 100279 101207 102380 888 103376 104795 105062 278 327 573 984 106101 107201 440 108292 435 794 870 109137 269 499 535 709 888 110783 111228 444 674 112629 113026 157 603 998.
114754 115905 13 117327 578 118449 120832 121017 76 156 122095 597 937 125588 724 41 126162 610 979 127003 72 430 902 128038 316 514 749 129475 830 131009 132118 133906 134826 136607 873 137421 717 138951 140391 582 887 141511 867 921 142027 386 618 144083 623 145024 221 146052 762 148802 38.
153721 865 154037 826 155269 609 704 156958 157606 814 46 158399 842 67 989 160174 683 161432 652 162355 53 914 163105 762 868 164485 585 165115 849 166476 167140 171150 173092 124 174252 443 76 779 824 176096 921 177508 723 937 49 179727 67.

Po 50 zł. padło na N-ry:

660 1475 2317 4180 358 5165 516 6118 214 775 7147 415 8075 145 49 294 437 850 10049 176 252 407 771 11396 12567 735 899 13349 486 582 822 14245 462 810 15992 16313 17781 18553 19875 20127 247 332 64 794 993 21118 915 22801 55 24501 25797 889 26113 85 388 782 934 36 27422 28480 29067 30158 467 31806 32418 94 729 874 33242 34150 593 35054 132 36921 77 37266 369 79.
38376 982 39155 348 702 819 41735 802 42517 43289 421 955 44024 105 99 275 472 730 42 45340 533 697 46200 38 778 891 903 47222 48061 334 49164 218 50575 977 88 51067 386 52122 956 53752 54396 977 56073 617 775 829 58220 54 67 600 800 59385 600 14 797 941 68 60095 606 61027 92 918 80 62302 485 762 66 63192 769 896 65224 355 797 836 67051 68 849 68346 69035 108 415 50 506 11 70045 303 467 71008 675 885 72133 73640 849 946 94 75264 710.
76163 245 77299 319 50 61 78320 554 969 79433 80132 615 927 81518 82372 470 637 726 940 83328 470 84085 147 413 646 85404 651 980 86022 87061 583 671 88141 518 700 89697 91493 749 82 92105 287 307 854 93288 310 94772 817 95009 60 384 890 96577 97413 611 872 98110 758 99746 100033 491 785 979 101240 436 896 102468 103225 36 957 104668 105271 612 757 844 106003 347 543 107339 582 840 108339 415 109166 110853 111297 322 51 74 113285 358 61 404 25.
114287 535 88 115393 541 734 116200 117939 118197 119615 827 120166 121749 899 122225 45 400 817 123788 124595 986 125186 98 454 594 726 126022 527 127031 256 562 633 58 812 128042 146 129083 132 61 912 130077 706 132127 584 833 910 133337 134268 705 135597 916 136405 19 31 54 500 673 921 137051 439 704 78 933 138250 985 139211 794 904 140238 49 820 141043 199 540 670 836 988 143110 234 317 838 144313 77 145204 599 857 146201 370 753 147046 237 471 961 148621 149035 312 486 707 150642 988 151884 947.
152119 388 564 153317 59 500 872 154295 345 155162 78 248 453 802 67 156519 26 97 673 157217 501 158335 97 561 747 884 159421 616 160022 254 161668 162200 300 987 163303 164397 165002 306 479 735 166188 237 166188 237 69 655 954 167138 381 888 168175 169058 252 173224 175020 176130 177357 722 986.

CIĄGNIENIE TRZECIE.

50,000 zł. na Nr. 11588.
Po 10,000 zł. na N-ry: 117299 123085.
5,000 zł. na Nr. 30971.
Po 2,000 zł. na N-ry: 40181 52586 56794.
Po 1,000 zł. na N-ry: 56734 79701 92501 122364 128650.
Po 500 zł. na N-ry: 37058 67338 108087 123449 158512 176228.
Po 400 zł. na N-ry: 9936 15144 21287 21330 37962 44477 50283 63812 73239 82683 90609 91674 101410 114734 145289 154220 163205 163610 164752 168533.
Po 250 zł. na N-ry: 49470 59039 69874 70127 74210 79266 92492 94492 102500 103930 107181 110259 111363 115512 118670 135092 139327 147361 152950 156106 172111 172996.
Po 200 zł na N-ry: 827 2770 15199 19694 23642 28299 29279 29743 31191 40787 41535 47085 48175 48926 50855 53116 58542 58914 64196 71268 76861 87968 93187 93364 99087 101371 105362 115548 122988 127984 128897 137054 137321 138527 138816 140844 141915 153037 164211 169400 169594 171274 173477.

Po 150 zł. na N-ry:

637 898 1103 51 400 4071 162 688 727 5043 561 6750 932 7507 614 951 8656 8881 9512 908 10476 11636 770 13808 14394 662 15332 16640 17164 814 18577 20139 639 45 81 21274 760 22746 23620 24083 433 60 25340 26392 27148 412 596 28256 447 30369 834 31048 318 690 92 33034 195 476 734 35067 566 36001 309 441 876.
38024 275 412 867 41258 619 42025 43194 44388 787 868 53258 938 81 82 46547 892 47443 572 48497 932 49028 143 375 50154 780 821 962 53149 488 54132 231 325 884 56087 922 57455 764 58327 625 60115 61570 62084 161 64665 65015 66172 668 67282 495 760 68499 9170 70197 71265 738 878 72297 73996 74210 75164.
76225 430 776 924 77119 453 973 78148 244 80108 306 481 81353 82177 84169 85467 86704 912 87682 88321 89641 90805 981 91547 678 731 92014 65 756 93277 325 646 95590 681 524 96943 97191 346 661 98388 729 99222 601 45 917 49 100771 101247 102515 103190 104005 253 785 924 105488 106083 905 108398 109487 674 110453 860 113186 703 992.
114058 203 115054 130 116912 117545 681 118240 750 52 823 119830 971 120804 121533 953 122628 123327 59 124771 815 88 125110 234 392 456 610 127878 128086 143 992 129060 180 952 130150 131108 41 362 848 132177 249 489 133719 134012 598 135383 136047 779 137720 838 139048 879 140209 445 141400 587 142064 143541 620 824 145818 147018 148523 149614 150524 151830 989.
153035 175 154144 661 983 155226 158930 50 161490 970 162252 851 163341 521 627 782 96 164506 165366 167408 31 603 171406 172466 173290 855 937 174681 176160 259 177488 501.

Po 50 zł. padło na N-ry:

332 762 1620 777 2108 941 3241 945 4261 325 632 6077 213 36 477 745 7991 8428 9304 848 10005 822 11025 248 350 635 12030 737 13120 37 14278 730 838 15190 231 425 833 986 16045 568 17457 18267 324 646 19343 553 661 918 20369 928 22429 843 23324 490 889 24237 507 20 25105 26480 951 27 28018 56 138 29029 517 672 30198 491 32140 601 33437 883 35575 36408 673 37298 322 554.
38008 50 109 221 485 39289 377 577 956 40244 571 41787 42435 618 812 43070 361 44040 191 758 45253 629 832 33 982 46374 577 47017 180 335 480 501 814 72 48169 840 82 49007 105 771 945 71 50095 340 51313 18 729 71 53083 340 634 77 851 54717 55280 452 62 645 763 56127 57 650 57075 749 834 58056 786 59717 60054 528 970 61344 752 59 62052 301 851 63276 64340 499 996 65188 255 59 66485 587 714 67665 68237 893 932 69684 847 87 72159 211 84 943 73375 74104 455 723 75371 857.
76278 323 443 630 77242 470 78879 79566 972 80390 580 855 81270 491 532 675 82063 684 703 945 83188 680 708 861 84170 85223 360 86795 960 87109 334 453 639 88973 89011 332 833 90200 718 91019 82 244 83 885 921 92112 93502 3 94142 310 95024 832 96032 763 811 97049 97 157 64 771 968 98736 99226 443 595 96 100883 101743 875 102264 365 75 946 103363 541 997 104112 26 476 563 75 713 867 981 87 105392 491 106118 107164 301 37 497 108249 492 109617 110418 916 112320.
14352 835 115411 116308 117002 70 460 714 118338 460 618 709 36 119158 203 412 724 94 120778 121856 122269 452 789 123759 124234 561 839 58 126171 672 127406 521 54 129091 133 749 930 130024 214 682 131233 62 359 645 790 132435 534 133100 994 134718 992 135761 136617 755 883 967 17127 571 790 831 70 138095 399 510 22 140380 615 750 849 142947 143196 144642 819 145058 619 31 146937 147054 986 148956 149050 661 772 150475 512 763 151240 88 510 705 887 903.
152401 153649 775 154014 23 437 511 902 155145 729 928 156129 582 684 758 157079 880 158327 159469 665 81 160100 54 161075 938 162167 569 922 164275 759 951 165167 315 532 166107 213 167108 211 487 516 675 168086 96 571 627 789 837 49 169479 170141 462 535 685 905 41 171039 164 679 172668 803 175226 56 966 176279 358 177185 178078 245 624 179337.

Kolektura Antoniego Egera w Częstochowie wypłaca wszelkie wygrane. Urzędowa tabela ciągnienia na miejscu bezpłatnie do przejrzenia.

PROF. KAROL MARCINKOWSKI 54.

Stefan Czarniecki

w dobie potopu szwedzkiego

Gdzież w tymże dniu znajdował się Karol Gustaw ze swoją armją? Zbliżał się właśnie do ujścia Pilicy, czyli o trzy i pół dnia faktycznego piechotnego marszu Karola Gustawa od Warszawy. Czyli Karol Gustaw nadybałby Czarnieckiego w chwili przygotowania się do przeprawy lub w czasie samej przeprawy. Oczywiście wśród takich okoliczności, przeprawa wojsk Czarnieckiego spełzłaby, lub może nawet skończyłaby się dotkliwą porażką jego oddziałów rozdzielonych nurtami szerokiej Wisły. Kilka lub kilkanaście dział ustawionych na brzegu, starczyłoby do zupełnego zniszczenia środków przeprawy oraz do rozproszenia gromadzącego i przygotowującego się na przeciwnym brzegu do przeprawy — całkowicie pozbawionego artylerji wojska polskiego. Ewentualne zaś części oddziałów polskich, któreby jakimś sposobem przedostały się na prawy brzeg Wisły, zostałyby przez liczebnie i technicznie silniejszego przeciwnika bądź wybite, bądź rozprószone, bądź zepchnięte w nurty Wisły.

A może Czarniecki mógł był wygodniej się przeprawić gdzieś w pośrodku na przestrzeni między Warszawą a ujściem Pilicy? Takie przedsięwzięcie również było skazane na pewne, całkowite niepowodzenie, a tem niebezpieczniejsze dla wojska polskiego, że o ileby zdałało sforsować Wisłę — co zresztą i tu było z uwagi na bliskość Warszawy jeszcze większem niepodobieństwem — zostałoby, dla braku dział i piechoty zniszczone koncentrycznem natarciem armji Karola Gustawa, oraz posiłków już zebranych w Warszawie.

Zatem koncepcja przeciwników Czarnieckiego, domagających się przeprawy przez Wisłę i wydania walnej bitwy królowi szwedzkiemu była nierealną, nieprzemyślaną i bardzo lekkomyślną, a jako taka byłaby mogła doprowadzić kwiat polskiego wojska do zniszczenia, a nietylko już do samego zaprzepaszczenia owoców zwycięstwa pod Warką, tak znakomicie wieńczącego sławną — kampanję Czarnieckiego. W jakimkolwiekbądź razie, Czarniecki w danej chwili musiał pozostać na obszarze lewego brzegu Wisły, gdzie Szwedzi posiadali swoją główną podstawę opozycyjną („sedem belli").

Jeżeli zaś chodziło o ewentualność trzecią, o natychmiastowe uderzenie na Warszawę, to dla tak doświadczonego wodza jak Czarniecki, musiała ona momentalnie, bez dłuższego namysłu odpaść — jako nietylko nie mającej najmniejszych szans powodzenia, lecz nawet narażającej Czarnieckiego na nieuniknione zniszczenie tak obecnych jak i przyszłych owoców całej jego niesłychanie mozolnej kampanji nad Wisłą i Sanem. Wynikało to z położenia: mianowicie Karol Gustaw, wyrwawszy się z wideł, przybył do Warszawy, w każdym razie nie później jak 15 kwietnia. Przed jego przybyciem, a już nazajutrz po klęsce pod Warką, brat króla szwedzkiego, generalissimus Adolf, stojący przynajmniej z 4.000 załogą[29]) w Warszawie, był gotowy wytrzymać dłuższe oblężenie ze strony nawet bardzo silnego przeciwnika. Przebija to z jego listu, pisanego w tymże dniu do Karola Gustawa: „..zaradą więc marszałka polnego i innych wiernych Waszej Królewskiej Mości oficerów, rozkazałem resztkom pułków i tym, które miałem pod ręką, przejść przez nowy most zbudowany na Wiśle, dla tem łatwiejszego przywozu dla nas i księcia Radziwiłła, żywności... Choć nie wiemy o siłach nieprzyjaciół, będziemy mu się opierali... Nakazałem Sztenbokowi i Müllerowi, aby pośpieszyli ku Toruniowi i tam stanęli obozem; dopóki bowiem będziemy mieli przeprawy w ręku naszem, nie mamy się czego lękać. Książę Radziwiłł, miałby także łatwiejszy do nas przystęp. U mostu wiślanego otrzymał on znakomite zwycięstwo... Kazaliśmy z Łowicza sprowadzić działa, które nam tu bardzo dobrze służą, inne ustąpiliśmy pułkom naszym. Sztenbok, przysłał nam kilka beczek prochu, co nam daje otuchę, że nie tak łatwo nieprzyjaciele dadzą sobie z nami rady, dopóki nam pomagać będzie książę Radziwiłł"[30]).

Trzeba dodać, że Szwedzi umieli stare fortyfikacje Warszawy, wybornie ulepszyć. „Karol Gustaw za pierwszą bytnością kazał mury poprawić, przekopy podnieść i podwójną palisadą obwarować. Przed bramą Krakowską i Nowomiejską oraz na wzgórzu nad Wisłą ku Bernardynom, wysypano szańce; pałace na przedmieściach w pobliżu wałów miejskich i zamku królewskiego leżące zostały również obwarowane"[40]).

Jeżeli więc Warszawa, nie pozwoliła się zaskoczyć jadącym na karkach uciekających z pod Warki Szwedów, lekkim chorągwiom Czarnieckiego — to rozpoczynanie regularnego oblężenia, bez jednego działa, bez piechoty, a wyłącznie przy pomocy jazdy, byłoby już nie lekkomyślnością, ale wprost niedorzecznością.

d. c. n.