Nr. 248. Niedziela, dnia 28 Października 1934 roku. Cena 10 gr. Rok XXIX

GONIEC CZĘSTOCHOWSKI

DZIENNIK POLITYCZNY, SPOŁECZNY, EKONOMICZNY I LITERACKI.

Nieśmiertelny Król wieków

Napoleon I, będąc wygnańcem na wyspie św. Heleny i mając dość czasu na refleksje, wypowiedział te głębokie myśli do swojego generała, Bertranda: „Chrystus żąda od ludzi miłości, t. j. tego, co najtrudniejsze w świecie, czego mądry zaledwie od kilku przyjaciół, ojciec od swoich dzieci, żona od męża, brat od brata domagać się może — słowem serca. Tego oto serca chce dla siebie, żąda go koniecznie i zaraz skutek odpowiada jego życzeniu.

Aleksander, Cezar, Hannibal, Ludwik XIV-ty z całym twórczym rozumem tego nie dokazali. Zdobyli świat cały, a nie zdołali posiadać ani jednego przyjaciela. Chrystus przemówił, a zaraz staje się Panem pokoleń i związany z niemi węzłem daleko ściślejszym, niż węzeł krwi, węzłem daleko większym i ważniejszym, niż każdy inny związek. Zapala płomień tej miłości, co pochłania miłość własną, co przewyższa każdą inną miłość świata. Po tym cudzie Jego woli, jak nie rozpoznać Stworzyciela świata? Jeżeli nie pojmujesz, dodał Napoleon do generała, że Jezus Chrystus jest Bogiem, żałuję, żem cię zamianował generałem".

Do generała Bertranda jest podobny ten świat. Słyszy on o Chrystusie, patrzy na Jego zwycięstwa, widzi namacalne dowody Jego królewskiej godności. A jednak świat ten trwa w dziwnym uporze, gdy chodzi o uznanie panowania Chrystusowego w życiu prywatnem i publicznem, w życiu jednostek i społeczeństw. I w tym uporze świata tkwi jego tragizm. Narodami dziś wstrząsa jakiś moralny paroksyzm. Duch rewolucyjny podziemny czy jawny odbywa swoją wędrówkę po przez państwa. Znaczenie autorytetu, posłuszeństwa i zależności zostało podważone i zmalało. A świat w swym niemądrym uporze nie chce szukać pomocy tam, gdzie by ją niezawodnie znalazł — u Króla królów, u Pana panujących, u Chrystusa.

Istnieje w dzisiejszych duszach ludzkich rażący kontrast pomiędzy kulturą umysłową, zawodową, sportową, kinową, radjową i t. p., a słabą i mglistą ich kulturą religijną, katolicką. To też dzisiejsi ludzie potrafią z łatwością wyliczać rekordy sportowe, gwiazdy filmowe, rodowody wyścigowców, a z dziwną biernością i niezaradnością stoją wobec prawd Bożych i zagadnień katolickich. Ten niski poziom uświadomienia religijnego, katolickiego nie pozwala im odróżnić prawdy od błędu i dobra od zła. Brak kultury duszy, kryzys wiary i moralności w duszach ludzkich, to największe i zarazem najsmutniejsze zło naszych czasów. Kultury ducha nie da się zastąpić kulturą ciała. Przezwyciężenie siebie samego, zaparcie siebie samego zawsze będzie miało większe walory, niż zwycięstwa na placu sportowym, na torze wyścigowym, na scenie. Nikt chyba nie wątpi, że wyrobienie osobowości i wykształcenie charakteru człowieka jest większą rzeczą i pożyteczniejszą, niż wyćwiczenie muskułów.

Trzeba kształcić całego człowieka, a więc nietylko ciało, lecz przedewszystkiem duszę, rozum, wolę, serce, uczucia, pragnienia. Nie osiągnie się, rzecz prosta, tego celu ani przez doktryny chaotyczne i zmienne, ani przez teorje niepewne. Człowieka potrafi wychować tylko nauka Chrystusowa na dogmatach, czyli na prawdach niezmiennych oparta. Mimo swojego dogmatyzmu nauka Chrystusowa nie jest bynajmniej przeciwieństwem i zaprzeczeniem nowoczesnych prądów. Odrzucając, co błędne, lub jednostronne, nauka Chrystusowa uwzględnia i popiera wszystko, co dobre, czy to będzie stare, czy to będzie nowe.

Chrystus króluje w duchu i prawdzie, w wewnętrznem życiu człowieka. A z tego wewnętrznego życia katolickiego rodzi się jasny i skrystalizowany pogląd na świat i na wszystkie sprawy ludzkie, rodzi się chrześcijański czyn. Jubileusz Odkupienia jest wezwaniem do życia wewnętrznego, do odrodzenia duchowego człowieka i społeczeństw. Toteż hasłem pracy jubileuszowej są słowa „W Chrystusie Odkupienie — w Chrystusie Odrodzenie".

Hasło to da się urzeczywistnić, jeśli przyswoimy sobie treść Encykliki Ojca św., jeśli czytać i rozważać będziemy ewangeliczne życie Chrystusa, jeśli czynny udział brać będziemy w liturgicznem życiu Kościoła św., jeśli ośrodkiem codziennego życia naszego będzie eucharystyczny Jezus. Wtedy to Chrystus Król, którego św. Augustyn i św. Tomasz — ci dwaj filozofowie chrześcijańscy — nazywają „Nauczycielem wewnątrz nas uczącym", zapanuje całkowicie w myślach i rozumie, w sercu i woli, w uczuciach i pragnieniach naszych. Wtedy też odrodzi się człowiek i odrodzą się społeczeństwa.

Chrystus jest Królem wszystkich czasów i całej ludzkości. Zdobył On panowanie nad nią przez wielkie dzieło Odkupienia. Może wyleczyć poróżnione narody z szowinizmu i połączyć je węzłem wspólnej miłości. Może pojednać nienawidzące się klasy społeczne przez wprowadzenie w ich stosunki sprawiedliwości. Może przywrócić władzom i rządom, zwierzchności rodzicielskiej, nauczycielskiej i opiekuńczej autorytet należny przez wprowadzenie cnoty posłuszeństwa i zależności. Wszystko to może uczynić Chrystus Król. Ale najpierw musi być uznany Jego Boski autorytet nad całym światem i we wszystkich sprawach ludzkich. Musi być szanowane Jego dzieło Boskie — Kościół święty, musi być też praktykowana Jego Boska nauka w całości.

Święto Chrystusa Króla te obowiązki nam przypomina, te obowiązki na nas wkłada.

Z.

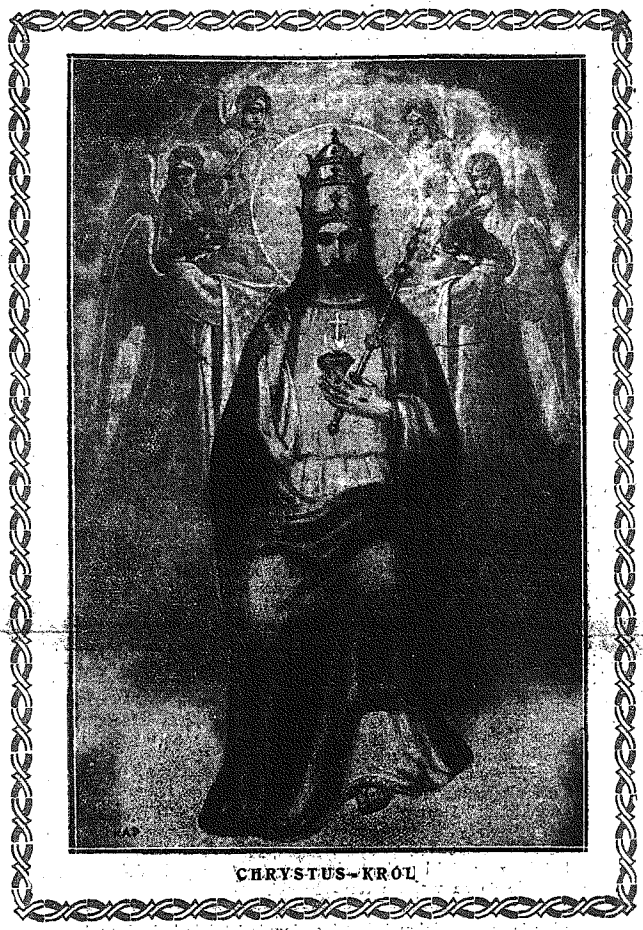

CHRYSTUS-KRÓL

Święto Chrystusa Króla

Nie pośród bogactw, złota i purpury,
Począłeś Zbawco Swoje Królowanie.
Krzyżujem Ciebie, Chryste poraz wtóry,
Powtórnie dajem serce na mieszkanie.
Gubieni myślą o beztroskim raju
Biczujem Cię codziennie słów biczami,
Samotny czekasz jednak na rozstaju
Z wyciągniętemi do nas ramionami.

Lecimy w przepaść wśród globów gromady
Niesyci krwawym ciągłych mordów głodem,
A śmierć zaciera po za nami ślady
I po za naszym dąży korowodem.
Ludzkość w zawiści o szmat ziemi kona.
A Ty, o Chryste, dobrotliwy Panie,
Wyciągasz w przestrzeń serdeczne ramiona
Roztaczasz Swoje cudne Królowanie.

Nad krwawym światem unosisz Swą rękę, —
Pełną Ojcostwa dla biednej ludzkości,
Przekreślasz zbrodnie, bierzesz ból i mękę,
By panowanie nadeszło miłości.

Stanisław Boruń.

Potworne sceny okrucieństwa rozegrały się w Asturji

Madryt. — Śledztwo w sprawie ostatnich zamieszek rewolucyjnych w Hiszpanji odkrywa rozmaite nieznane dotąd, a potworne w swej grozie szczegóły. Oto obecnie p. Martinez, poseł z Asturji, przedłożył prezydentowi rady ministrów raport, który zredagował jako naoczny świadek tego wszystkiego, co działo się w Oviedo i w okolicach podczas rewolty górników.

Okazuje się z tego raportu, że rewolucjoniści utworzyli w Asturji „armję czerwoną", mobilizując wszystkich zdolnych do walki ludzi, którzy nie zdołali obronić się przed tą nową formą poboru. Owa czerwona armja okazała się niesłychanie okrutną w stosunku do bezbronnych, a więc przedewszystkiem księży, zakonników i zakonnic.

O. Villanueve, dyrektor Seminarjum katolickiego, został spalony żywcem przez rewolucjonistów, którzy podlali naftą szaty nieszczęśliwego kapłana. Innego znów księdza zawiesili rewolucjoniści na haku w rzeźni, przywiązując mu na piersiach karton z napisem: „Mięso świńskie na sprzedaż". Inny wreszcie kapłan został przez rewolucjonistów poćwiartowany na kawałki i również „wystawiony na sprzedaż" w jatkach.

Dwa klasztory wysadzili rewolucjoniści dynamitem w powietrze, przyczem wszystkie mieszkanki tych klasztorów zginęły.

Żołnierze armji regularnej i gwardji cywilnej byli również przedmiotem straszne go znęcania się ze strony rewolucjonistów. Skalpowano ich, obcinano im głowy i rzucano niemi potem, jak zabawkami w tłum rozjuszony, pijany widokiem krwi. Jednym z procederów używanych przez rewolucjonistów w stosunku do gwardji cywilnej było przywiązywanie im do ciała naboi dynamitowych, które następnie pod j. o.

Wobec wszystkich powyższych aktów okrucieństwa iście zwierzęcych, armja regularna była również nieubłaganą w swych represjach. Wedle dotychczasowych obliczeń, liczba zabitych podczas rewolucji w Oviedo przekracza 2000 osób.

Jeszcze w sprawie hurtowni chrześcijańskiej

W związku z artykułem, umieszczonym w „Gońcu Częstochowskim" w dniu 21 b. m. pod tytułem „W sprawie Hurtowni Chrześcijańskiej w Częstochowie", pozwalam sobie wypowiedzieć kilka uwag w tej sprawie.

W Częstochowie istotnie handel hurtowy pozostaje prawie wyłącznie w rękach żydowskich i zmuszeni jesteśmy od żydów kupować, musimy płacić te ceny, jakie nam żydzi dyktują. A przecież w czasach obecnych odżyło hasło: „Swój do swego po swoje", odżyło pojęcie solidarności narodowej, ażeby we wzajemnem popieraniu się przetrwać najgorszy okres. I to nietylko u nas pojęcie to zyskało na mocy: całe państwa hołdują zasadzie popierania rodzimych wytworów rodzimego handlu. Lecz najpiękniejsze hasła będą tylko słowami, jeżeli nie poprze ich czyn. Człowiek dzisiejszy musi być więcej czynny, musi być więcej przedsiębiorczy i musi także pracować solidarnie, ażeby utrzymać się na powierzchni.

W wielkim wysiłku wspólnym doszliśmy do imponujących rezultatów w takich dziedzinach, jak potężne lotnictwo, jak coraz silniejsza flota morska, jak coraz bardziej rozwijający się handel morski. I to ostatnie dla nas kupców jest najważniejsze. Handel morski jest gałęzią, pozostającą obecnie prawie wyłącznie w rękach polskich i ten stan musi się nadal zachować. W Polsce niepodległej mimo słabych warunków, sprzyjających rozwojowi handlu czysto polskiego, handel polski musi się rozwinąć. Dziś tysiące absolwentów szkół handlowych z całej Polski dochodzi do głosu, tysiące ludzi wykształconych handlowo poddźwignie najważniejszą dziedzinę życia gospodarczego, jaką jest handel. Starsze kupiectwo już to rozumie. Musimy więc otrząsnąć się z apatji i solidarnie pracować, nie oglądając się na niczyją pomoc.

I niechaj takim pierwszym czynem solidarnym w Częstochowie będzie stworzenie chrześcijańskiej hurtowni spożywczej.

Najwyższy czas o tem pomyśleć, jak również najwyższy czas na to, abyśmy my, Polacy i w handlu poczynili te same postępy, co w innych dziedzinach naszego życia społecznego.

L. Dębicki.

Doniosła reforma w Ubezpieczalniach Społ.

W dziele reorganizacji lecznictwa w ubezpieczalniach społecznych reformą najdonioślejszą jest niewątpliwie wprowadzenie systemu lekarza domowego.

Na czem polega ta reforma? Jakie przynosi korzyści ubezpieczonym?

Jest to nadewszystko radykalne uproszczenie całej procedury leczniczej w ubezpieczalniach społecznych, uproszczenie, które jednocześnie w n i c z e m nie uszczupla zakresu i rozległości zadań tego lecznictwa. Praca lekarza domowego jest tu, rzecby można, kręgosłupem lecznictwa, z którym związane będą nierozerwalnie zadania lekarzy-specjalistów i wszelkiego rodzaju zakładów leczniczych.

Reforma ta zmierza do zapewnienia ubezpieczonym wszystkich tych udogodnień, jakie posiada się normalnie, korzystając z prywatnej praktyki lekarza.

A więc przedewszystkiem: lekarz domowy będzie stale do dyspozycji swych pacjentów, których przyjmuje w ciągu 4-ch godzin dziennie. Wystarczy okazanie legitymacji, by otrzymać bez jakichkolwiek formalności dodatkowych, poradę lekarską, receptę, ewent. zabieg leczniczy. W ten sposób znikają nareszcie nieszczęsne „kolejki" chorych, ustaje strata czasu, tłoczenie się przed „okienkiem", gdzie urzędnik sprawdza uprawnienia i wydane „numerki". Likwiduje się całą tę męczącą i potworną zmorę biurokratyzmu. Chory, który zgłosi się do lekarza domowego w godzinach przyjęć, będzie przyjęty tego samego dnia. Również chory obłożnie będzie korzystał z pomocy lekarskiej w dniu wezwania lekarza. W wypadkach, które wymagają nagłej pomocy, ubezpieczony otrzyma ją o każdej porze dnia i nocy.

W razie konieczności zastosowania leczenia szpitalnego i w wypadku nagłym, sam lekarz domowy kieruje chorego do szpitala bez żadnych formalności, a w wypadkach nie nagłych — do biura lekarza naczelnego Ubezpieczalni, gdzie chory otrzymuje „przekaz" do szpitala na taki a taki termin.

Zabiegi lecznicze, badania laboratoryjne i roentgenowskie — otrzymują chorzy na podstawie decyzji lekarza domowego, również bez jakichkolwiek dodatkowych „papierków".

Do zadań lekarza domowego należy ponadto udzielanie porad zapobiegawczych, wskazówek z dziedziny higjeny, opieka nad matką i dzieckiem, co najskuteczniej prowadzić będzie do podniesienia stanu zdrowotnego ludności (zwłaszcza przez akcję zapobiegawczą antygruźliczą, antyweneryczną i t. d.).

Nie może tu być mowy o obniżeniu poziomu lecznictwa, o czem pisano tu i ówdzie bez znajomości sprawy. Najpopularniejszy był zarzut, że lekarz domowy stanie się „omnibusem" lekarskim „do wszystkiego". Nic podobnego. Lekarz domowy kieruje chorego do specjalisty, jeśli w danym wypadku zachodzi taka potrzeba. Albo do specjalisty, albo do odpowiedniego zakładu leczniczego. Lekarz domowy nie będzie miał za zadanie niesienia jakiejś „wszechpomocy". Takiej niedorzeczności r e f o r m a nie wprowadza.

Decyzja o ustanowieniu lekarzy domowych została powzięta na podstawie bogatego doświadczenia z działalności dawnych kas chorych oraz doświadczenia analogicznych instytucyj w innych państwach Europy.

Wszystko przemawia na korzyść tej reformy. *N. Cz.*

TELEGRAMY

PAPIEŻ PRZYGOTUJE NOWĄ ENCYKLIKĘ?

Miasto Watykańskie. — Powszechną uwagę zwraca fakt, że audjencje papieskie, które normalnie odbywały się codziennie od wczesnego ranka do godz. 15-ej, od tygodnia zostały znacznie ograniczone. W związku z tem w niektórych kołach szerzy się pogłoska, że Papież opracowuje pewien dokument o wielkiej międzynarodowej doniosłości. Pogłoskę tę notujemy z obowiązku kronikarskiego

MOŻLIWOŚĆ KOMPROMISU.

Nantes. — W kołach kongresu radykałów zwracają uwagę na to, że referat deputowanego Cornu wykazuje w rzeczywistości niezgodność z projektami premjera Doumergue'a jedynie w kwestji prawa rozwiązywania Izby. Większość delegatów aprobuje, jak się zdaje, stanowisko referenta.

Naogół przypuszcza się jednak, że dojdzie do kompromisu, na podstawie projektu, umożliwiającego głowie państwa rozwiązywanie Izby w porozumieniu z rządem pod pewnemi warunkami, które nie wymagałyby jednak zgody senatu.

POLICJANCI RUMUŃSCY POD ZARZUTEM MORDU POLITYCZNEGO.

Bukareszt. — Przed sądem przysięgłych rozpoczął się tu proces kilku policjantów, oskarżonych o morderstwo sekretarza organizacji „Żelaznej Gwardji". Powyższe oskarżenie przeciwko policji wniósł przywódca „Żelaznej Gwardji", Codreano, przyjaciel osobisty zabitego. Zamordowany sekretarz „Żelaznej Gwardji" został swego czasu po zabójstwie premjera Duci aresztowany, poczem znaleziono jego ciało przeszyte kilkoma kulami.

ZAKŁAD FRYZJERSKI, ul. Kilińskiego 2/4. poleca: golenie, strzyżenie, ondulacje, manicure. CENY BARDZO PRZYSTĘPNE.

Antyżydowski kongres światowy

WYPOWIEDZIAŁ SIĘ ZA WOLNEM TERYTORJUM DLA ŻYDÓW.

Genewa.— Międzynarodowy Kongres Przeciwżydowski w Bellinzona w Szwajcarji obradował nad rozwiązaniem zagadnienia żydowskiego. Reprezentowane było 27 państw. Komisja studjów tegoż Kongresu, pracująca od roku 1923 uchwaliła co następuje:

Czas studjów nad zagadnieniem żydowskiem minął, obecnie czas rozpocząć prace nad jego rozwiązaniem.

Komisja studjów postanowiła przeto przemianować się na „Towarzystwo propagandy i czynu pod nazwą „Światowej Unji Antyżydowskiej" (Union Antijudaique Universelle). Celem ma być praca nad rozwiązaniem zagadnienia żydowskiego.

Nowozałożona Unja zwraca się pod adresem wszystkich narodów z zapowiedzią antyżydowskiego kongresu światowego, który ma się zastanowić nad następującemi punktami: 1) ustalić program działania, by położyć kres pasorzytniczemu życiu żydowstwa przez wyeliminowanie tegoż z pośród własnych państw i osadzenie go na wolnem terytorjum tak wielkiem, by mogło całe żydowstwo pomieścić. Tem terytorjum nie może być Palestyna. 2) utworzenie stałego centralnego Biura Unji, 3) zapoczątkowanie miesięcznika, jako organu Unji, 4) wydanie odezwy do wszystkich narodów. Odezwa ta ma zawierać oświadczenie, że każdy naród posiada prawo wolnego rozwoju na swem terytorjum wolnem od żydowskich międzynarodowych intryg, które narażają pokój światowy na szwank przez to, że niszczą bratersiwo cywilizacyjne ludzkości. 5) Unja winna poczynić starania, by usuwać wszelkie tak długo już istniejące ze strony żydowstwa nadużycia, skierowane przeciwko ogólnym interesom ludzkości.

Nie czekając na otwarcie Kongresu Unja uchwaliła założenie natychmiastowe Biura Centralnego, którego siedzibą będzie kolejno jedno z państw wchodzących w skład Unji. Do Centralnego biura weszli przedstawiciele Anglji, Holandji, Francji, Niemiec, Szwajcarji i Węgier z zastępczymi delegatami Turcji i Polski.

5 FLEURS POUDRE FORVIL

WONNY PYŁ PIĘCIU WYBRANYCH KWIATÓW

składa się na doskonały puder rośliny 5 F l e u r s, F o r v i l. Miałki, dobrze przylega, nie szkodzi cerze, nadając jej świeżość i wdzięk młodości, a przytem posiada subtelny naturalny i trwały zapach kwiatów.

5 FLEURS POUDRE FORVIL

ZNACZENIE LOTU ANGLJA — AUSTRALJA.

Berlin. — Niemieckie biuro informacyjne donosi z Londynu: Angielski minister wojny lord Hailsham w wygłoszonem przemówieniu wskazał na rekordowy lot Anglja — Australja, jako na dowód niebezpieczeństwa, na jakie narażona jest Anglja ze strony ataków powietrznych. Mówca wyraził ubolewanie, iż wojska terytorjalne w ciągu ostatnich 12 miesięcy zostały zredukowane o 2 tysiące ludzi. Minister uważa, iż kanał angielski nie stanowi nadal granicy obronnej Anglji.

I. Paderewski lordem - rektorem

Londyn. — Klub studentów uniwersytetu szkockiego w Glasgow postawił kandydaturę Ignacego Paderewskiego na stanowisko lorda rektora tego uniwersytetu. Wybór odbędzie się dnia 27 b. m. Kandydaturę Paderewskiego popiera dotychczasowy lord rektor tego uniwersytetu.

Jak zapewniają, znakomity pisarz szkocki Compton Mackenzie, który dwa lata temu odwiedził Polskę z wycieczką lite-

ŚWIAT PRZEZ PRYZMAT :: ::

W dzisiejszą niedzielę przypada święto Chrystusa Króla, które w tym roku ze względu 19 wiekowego Jubileuszu obchodzone będzie ze szczególną uroczystością.

Tyle już wieków dzieli nas od chwili, gdy Zbawiciel, dla odkupienia ludzkości poświęcił własne życie, dając się ukrzyżować.

A świat czy uczynił co dla Chrystusa?

Jak były tak i są nieprawości, wyzyskiwania, kradzieże, morderstwa, wojny, prześladowania i t. d.

Walkę z tem wszystkiem prowadzi Kościół — natrafiając na opór wykolejeńców życiowych, którzy zamiast dobra, sieją zło i zgorszenie w społeczeństwie.

Państwo bez religji nie może istnieć. Dlatego też ze smutkiem należy patrzeć na losy Meksyku, gdzie w tym tygodniu usunięto ostatniego biskupa i księży, oraz zamknięto pozostałe 2 kościoły.

Religja urzędowo w Meksyku przestała istnieć — ale nieoficjalnie będzie w sercach tysięcy. Wiara jest silniejsza od prześladowań czy to bolszewików czy meksykańczyków lub wreszcie roz komunizowanych rewolucjonistów hiszpańskich.

W niedzielę więc wszyscy katolicy zamanifestują swoją obecnością, miłość do Chrystusa Króla, biorąc gremjalny udział w pochodzie na Jasną Górę.

Również w nadchodzący czwartek przypada drugie wielkie święto — święto umarłych, które jeszcze w zamierzchłych czasach Słowianie obchodzili, nazywając je „wspominkami przodków". Odwiedzali wówczas cmentarze, oświetlali groby i składali jedzenie i miód w darze zmarłym.

Dziś przynoszenie jedzenia zanikło; pozostał jednak piękny zwyczaj palenia lampek, świec oraz składania wieńcy.

Rok rocznie podążają tłumy w całej Polsce na cmentarze. Lecz poważny nastrój w tym dniu częstochowianinom psują liczni handlarze stwarzając przed cmentarzem coś w rodzaju Luna-parku z kręcącemi loteryjkami na cukierki i poobijane figurki gipsowe, z garkuchnia mi, z piernikami, ciastkami. — Dalej sprzedawcy wykrzykują ceny świec i wieńcy tak przeraźliwie, że konie płoszą się ze strachu.

Mało tych okropności — zawsze całe szpalery żebraków czekają na przechodnia, że ruszyć się nie można, aby nie słyszeć wkrąg skarg, lamentów i innego zawodowego wychwalania swej ułomności.

Przykre to, że zamiast w spokoju, ciszy i powadze nie można przejść na cmentarz, aby nie nasłuchać się krzyków, mało różniących się od harmidеru jarmarcznego.

Jednak stale widzimy jeden i ten sam obraz co roku.

Późnym wieczorem zaś grupy wyrostków uprawiają potępienia godny proceder — kradzieży niedopalonych świeczek, lampek, kwiatów i t. p.

Jak dobrze pójdzie, to następne lata mogą nam przynieść obok istniejących już okropności: karuzele, kolejki śmiechu i t. p. warjacje „podtrzymujących" powagę chwili i miejsca.

Podobny stan zachowania się oraz zachwalania towarów i dewocjonalji niezmiennie istnieje koło Jasnej Góry i słyszy się wówczas wyrazy, od których uszy puchną.

Skarżą się też bezskutecznie mieszkańcy tej dzielnicy na te wybryki, na krzyki, śmiechy i inne tem podobne gorszące sceny wieczorami i w nocy.

Również nie do pozazdroszczenia jest los mieszkańców Stradomia, obok przejazdu kolejowego.

Tym razem poza awanturami, które są tam na porządku dziennym, uprzywilejowani są mieszkańcy do wdychania zapachów, bynajmniej nie z perfum, lecz z flaków i to nie restauracyjnych, a wstrętnych, cuchnących flaków, wyładowywanych i przewożonych w otwartych wozach do fabryki kleju, mieszczącej się na Borze.

Wchłanianie zatrutego powietrza nie należy do przyjemności.

Czyby naprzykład nie można było przewozić tych koniecznych specyfików w zamkniętych wozach, wyładowywać gdzieś poza miastem na specjalnej rampie, lub w rezultacie czynić to w nocy?

Stwarza taki stan rzeczy do pewnego stopnia maleńki hazardzik na temat: — czy częstochowska Komisja sanitarna zaopiekuje się doraźnie mieszkańcami przedmieścia i w porozumieniu z L. O. P. P-em wyda bezpłatnie maski przeciwgazowe do codziennego użytku? Czy też w inny sposób zapobiegnie wdychaniu chorobotwórczych bakterji w dobie ogólnej walki z gruźlicą i tem podobnemi wrogami ludzkości.

Obawiam się, że w razie, gdyby to wszystko „spaliło na panewce" i z przysłowiową polską „pochopnością" nie uczynionoby nic, niektórzy mieszkańcy tej dzielnicy zapewne zaczną pić ze zmartwienia, czyli mówiąc pospoliciej „zalewać robaka".

Da się to obecnie wprowadzić tem łatwiej w czyn, gdyż monopol spir. w najbliższych dniach ma zwiększyć moc alkoholu w piwie i w wódce.

Po połączeniu więc jednego napoju z drugim stworzyć się daje prawdziwy krajowy mocny cocktaile. Nikt nie będzie miał wtedy pretensji do konsumcji zagranicznych przetworów, lub do twierdzenia, że we wszystkiem bierzemy przykład z zagranicy.

Pewien jednak zagraniczny pomysł mógłby być zaprowadzony i u nas.

Mianowicie proboszcz starego kościoła w Gandawie wprowadził przed kilkoma laty dla swych parafjan piękny zwyczaj.

Otóż corocznie w pierwszą niedzielę kalendarzowej jesieni urządza tak zwane „nabożeństwo zabawek". Uczestnicy tego nabożeństwa, parafjanie, wśród których znajduje się dużo dzieci, przynoszą do kościoła i składają około ołtarza zaofiarowane przez siebie zabawki.

Proboszcz bowiem wychodzi z założenia, że zazwyczaj szpitale dziecinne i uboga dziatwa otrzymują na podarki: łakocie i owoce, ale nikt nie pomyślał o tem, ażeby pocieszyć je zabawkami.

Dlatego też zaofiarowane przez parafjan zabawki poświęcane są przez księdza, a następnie rozdawane szpitalom i dzieciom.

A może i u nas znalazłoby się wiele dzieci, które napewno zaofiarowałyby porzucone już zabawki — innym dzieciom?

Byłaby to miła niespodzianka dołączona do paczek rodziców, zawierających dary na powodzian i najbiedniejszych. a l i a.

Chora wątroba
zatruwa organizm
Zaburzenia w funkcjonowaniu wątroby i żółci powodują zatrucie organizmu, a na tem tle szereg najrozmaitszych chorób. Zioła Magistra Wolskiego „Biliosa", zawierające rośliny egzotyczne Combretum i Boldo, pobudzają wątrobę do właściwej pracy, a stosowane przy cierpieniach wątroby, kamieniach żółciowych oraz żółtaczce, dają należyte wyniki. Zioła ze znak. ochr. „BILLOSA" do nabycia w aptekach i drogerjach (składach aptecznych).
Wytwórnia Magister E. Wolski, Warszawa
Złota 14. m. 1.

ratów szkockich, oraz znany przyjaciel Polski, profesor Sarolea, wybór wielkiego obywatela i mistrza wydaje się zapewniony. Wybór ten będzie hołdem. złożonym wielce zasłużonemu obywatelowi Polski, z której odrodzenia młodzież szkocka czerpie natchnienie do pracy nad odrodzeniem własnem.

ARESZTOWANIE 10 POSŁÓW W HISZPANJI.

Madryt. — Policja hiszpańska aresztowała 10 posłów do parlamentu hiszpańskiego z powodu ich udziału w rewolucji. Dotychczas nie wpłynął wniosek ze strony rządu o uchylenie ich nietylkalności poselskiej.

WALKA Z KOMUNIZMEM W BUŁGARJI.

Sofja. — Policji bułgarskiej udało się zlikwidować zakonspirowaną organizację komunistyczną, która w całej Bułgarji rozwijała żywą działalność. W ciągu ostatnich dwuch dni dokonano w różnych miejscowościach licznych aresztowań. Przytrzymano około 100 osób.

W Sofji wykryto ponadto tajną drukarnię komunistyczną, gdzie podczas rewizji znaleziono bardzo wiele bibuły komunistycznej i kompromitujących dokumentów.

TAJNA KONWENCJA LOTNICZA MIĘDZY JAPONJĄ A NIEMCAMI?

Moskwa. — Prasa sowiecka powołując się na „Evenning Star" donosi, iż według krążących pogłosek w kołach amerykańskich między Japonją i Niemcami zawarta została tajna konwencja na 5 lat, w myśl której Niemcy wysłali do Japonji 600 pilotów i mechaników w charakterze instruktorów.

Amerykańskie koła rządowe wyrażają wprawdzie pewne wątpliwości co do cyfry podanej w tej depeszy, uważają jednak, iż jakaś część prawdy w tych pogłoskach się znajduje.

Krawy napad bandytów chińskich

Londyn. — Z Szanghaju donoszą: Uzbrojeni bandyci chińscy w liczbie 250 napadli na miejscowość Kayou (Kiangsi). Trzydziestu mieszkańców zostało rozstrzelanych, 30 spalonych żywcem, a przeszło 200 wrzuconych do rzeki, gdzie utonęli.

Około 150 osób zdołało uciec przed pogromem. Z trzystu domów 250 zostało spalonych. Rabusie zabrali całe mienie mieszkańców wsi. Początkowo straż zdołała odeprzeć napastników, którzy po krótkim czasie powrócili z posiłkami i całkowicie zniszczyli wieś.

ZAKAZ WYŚWIETLANIA FILMU.

Wiedeń. — Osnuty na tle znanej powieści Feuchtwangera film „Jud Süss („Żyd Süss") został przez władze austrjackie zakazany. Jako powód zakazu podają władze, że film obraża uczucia ludności katolickiej i wywołuje publiczne zgorszenie.

STRAJK SZKOLNY.

Londyn. — Z Mexico City donoszą: strajk szkolny proklamowany w związku z wprowadzeniem nowego programu nauczania, rozszerzył się i obejmuje zarówno szkoły powszechne, jak i szkoły średnie i wyższe. Liczba strajkujących jest bardzo duża. Na tle strajku doszło w wielu miastach do zaburzeń.

MILJON PESETÓW DLA WOJSKA.

Madryt. — Rada zarządzająca banku hiszpańskiego postanowiła ofiarować miljon pesetów, jako nagrodę dla oddziałów wojska i policji, biorących czynny udział w ostatnich walkach.

KATOLICKA DJECEZJA MANDŻUKO.

Mandżuko. — Urzędowo donoszą, że na podstawie porozumienia między rządem mandżurskim a stolicą apostolską katolickie władze kościelne w Mandżuko podporządkowane będą władzom kościoła katolickiego w Chinach. W Mandżuko utworzona zostanie specjalna djecezja.

CZWORO DZIECI POLSKICH SPŁONĘŁO ŻYWCEM W AMIENS.

Amiens. — W mieszkaniu górnika polskiego Mańskiego w Amiens wybuchł pożar, w którym zginęło czworo dzieci.

Jak wykazały dochodzenia, rodzice, wychodząc z domu, pozostawili dzieci bez dozoru. Dzieci prawdopodobnie poczęły bawić się zapałkami i wznieciły pożar. Nie mogąc wydostać się z zamkniętego mieszkania wszystkie zginęły wśród strasznych męczarni. Ogień z powodu braku dostępu powietrza w mieszkaniu sam wygasł, a nieszczęśni rodzice po powrocie zastali w domu już tylko zwęglone zwłoki swoich dzieci.

500 WORKÓW KAWY BRAZYLIJSKIEJ NA POWODZIAN.

Rio de Janeiro. — Departament do spraw kawy ofiarował towarzystwu polsko-brazylijskiemu na rzecz powodzian 500 worków kawy.

Dar ten, wartości przeszło 200 tys. zł. będzie w najbliższym czasie wysłany do Polski.

KŁOPOTY Z NADMIAREM ŚLEDZI.

Berlin. — Niemieckie biuro informacyjne donosi z Londynu: Prasa angielska wskazuje na ciężkie położenie, w jakiem znaleźli się rybacy angielscy z powodu kilku ostatnich nadspodziewanie pomyślnych połowów śledzi. Rybacy z Yarmouth i Lowestoft postanowili nie wyruszać na połów do niedzieli. 800 statków rybackich w ciągu 3 dni nie opuści tych portów, 6.000 rybaków i robotników portowych przez 3 dni będzie bez pracy.

Wełna pozostaje puszysta i miękka!
Jedyny warunek: wycisnąć ją kilkakrotnie w zimnym, conajwyżej letnim rozczynie Radionu. Nie pozostanie ani jedna plama! Radion pierze jednakowo wszelkie tkaniny. Nie niszcząc ich, czyni je nieskazitelnie czystemi w najkrótszym czasie, bez żadnego trudu!

Ogromnie praktyczny — obecnie także w połęcznych małych paczkach

Kongres radykałów francuskich

PRZECIW PROJEKTOM DOUMERGUE'A ZMIANY KONSTYTUCJI.

Paryż. — W czwartek otwarty został — jak donosiliśmy pokrótce już wczoraj — w Nantes w obecności około 2 tys. delegatów 31-szy kongres radykałów. Ze względu na to, że kongres postanowił wysunąć na pierwszy plan sprawę rewizji konstytucji, ogólna uwaga skupiła się na pracach komisji, powołanej do zbadania tego zagadnienia.

Komisja ta po dłuższej dyskusji postanowiła przeciwstawić się projektom rządowym w zakresie przyznania prezydentowi republiki i prezesowi rady ministrów wyłącznego niemal prawa rozwiązywania Izby, bez uprzedniego odwołania się do senatu. Po wywodach senatorów Mauliona i Israela, komisja zdecydowała się utrzymać wszystkie prerogatywy senatu w tym względzie.

Komisja wypowiedziała się również za wzmocnieniem autorytetu państwowego w dziedzinie politycznej ekonomicznej i administracyjnej. Reforma w tym zakresie winna być jednak przeprowadzona w ramach istniejącej konstytucji.

Herriot oświadczył, że programowe przemówienie wygłosi dopiero w sobotę.

Odprężenie i kompromis

na kongresie radykałów francuskich?

Paryż. — Obawa katastrofalnych następstw obalenia rządu Doumergue'a wywołała w piątek wieczór pierwsze objawy odprężenia wśród członków kongresu partji radykalnej w Nantes.

Na skutek interwencji min. Herriota komisja dla badania projektowanej przez Doumergue'a reformy państwa uchwaliła kompromisową rezolucję, którą uzupełniona dodatkowym tekstem będzie podana pod głosowanie kongresu.

Uchwalona rezolucja mówi o gotowości kongresu przyłączenia się do reform, mających na celu stabilizację rządów i usprawnienie działalności państwa. Radykali natomiast nie zgodzą się na powzięcie żadnej decyzji, któraby sprzyjała władzy osobistej przeciw wolnościom republikańskim. To ostatnie zdanie oznacza, że radykali przyjmując zasadę konieczności reform nie zgodzą się na projektowane przez Doumergue'a przyznanie prezydentowi republiki prawa rozwiązania Izby.

FRANCJA URZĄDZA WYŚCIG LOTNICZY Z PARYŻA DO INDOCHIN.

Paryż. — „Petit Parisien", omawiając projekt ministra lotnictwa gen. Denaina zorganizowania w roku przyszłym wyścigu powietrznego, donosi, że wyścig ten odbędzie się na dystansie Paryż—Hanoi odpowiadającym dystansowi Londyn — Melbourne, czyli wynoszącym około 18 tysięcy klm.

Trasa wyścigu szłaby przez Rzym — Korfu—Beyruth — Bagdad—Karachi — Jodpur— Allahabad — Kalkutę — Rangun—Bangkok—Saigon do Hanoi.

400.000 żołnierzy utopił marszałek Haigh

W BAGNIE KRWI I BŁOTA.

STRASZNE OSKARŻENIE LLOYD GEORGE'A POD ADRESEM GENERALISSIMUSA BRYTYJSKIEGO.

Londyn. — Cała Anglja poruszona jest do żywego czwartym tomem pamiętników Lloyda George'a, który ukazał się na półkach księgarskich Londynu. Zawiera on straszliwe oskarżenie przeciwko głównodowodzącemu armją brytyjską podczas wojny światowej marszałkowi Haigowi. Lloyd George ujawnia szczegóły dotyczące jednej z najsmutniejszych kart wielkiej wojny, mianowicie bitwę pod Spasschendaele i stwierdza, że 400.000 żołnierzy angielskich zostało poprostu skazanych na zagładę w tych błotach jedynie po to, żeby zaspokoić ambicję jednego człowieka, głównodowodzącego armją brytyjską gen. Haiga.

Lloyd George oskarża Haiga i jego bezpośredniego doradcę, że zupełnie nie znali terenu, na który wysłali żołnierzy na pewną śmierć. Co więcej Lloyd George zarzuca mu, że zignorował on ostrzeżenie ze strony tych, którzy znali miejscową sytuację.

Lloyd George, jako premjer gabinetu z czasu wielkiej wojny rzuca pod adresem Haiga oskarżenie, że umyślnie ukrywał istotne fakty i w ten sposób wprowadził w błąd gabinet brytyjski, który, gdyby posiadał dokładne informacje, położyłby kres tej bezcelowej rzezi.

Lloyd George wyjaśnia, że tereny pod Passchendaele były sztucznie osuszonem bagnem, które jedynie przy pomocy bardzo skomplikowanego systemu odwadniającego były utrzymane względnie sucho. Na takim terenie Haig zamierzał przeprowadzić atak na Niemców. Teren ten gen. Haig najpierw przeorał, bombardując go przy pomocy 5 miljonów granatów i niszcząc cały system odwadniający, na skutek czego teren ten zamienił się z powrotem w bagno, pokryte tysiącami wyrw od granatów, pełnych lepkiego błota, gdzie tysiące żołnierzy postradało życie.

Cała prasa angielska omawia dziś znaczenie tego straszliwego oskarżenia, które zwłaszcza w obecnej chwili, gdy dowódcy wojskowi i szefowie sztabu bardziej dochodzą do głosu, niż w okresie powojennym, staje się ważnem uderzeniem w ich wpływy.

ORGANIZATOR POWSTANIA

Madryt. — W pobliżu Huelve na granicy portugalskiej aresztowano 6 ekstremistów, usiłujących zbiec z Hiszpanji. M. in. M. in. aresztowano organizatora powstania w Madrycie Amaro del Rosal.

GEN. GEORGES POWRACA ZDROWIA.

Paryż. — Gen. Georges, który odniósł ciężkie rany w czasie zamachu marsylskiego, powrócił do zdrowia na tyle, że będzie mógł poddać się za 10 dni operacji wyjęcia kuli z lewego płuca.

PO OSTATNICH WYBORACH W KONWENCIE OO. PAULINÓW NA JASNEJ GÓRZE.

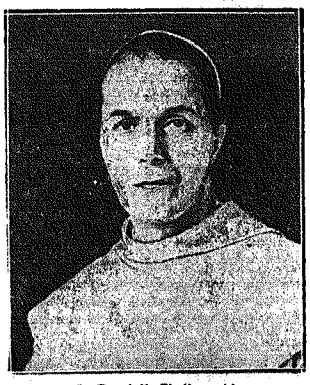

O. Dominik Zieńkowski, dotychczasowy Przeor na Jasnej Górze, po upływie 3-letniej kadencji objął stanowisko kustosza w klasztorze OO. Paulinów w Leśnej Podlaskiej.

O. Pius Przeździecki Generał Zakonu OO. Paulinów, Jubilat, zasłużony odnowiciel klasztoru OO. Paulinów w Budapeszcie i Rzymie.

O. Norbert Motylewski, nowoobrany Przeor klasztoru OO. Paulinów na Jasnej Górze, dotychczasowy kustosz Bazyliki Jasnogórskiej.

Pomnik ku czci
Władysława Jagiełły.

Poznań. — W dniu 28 b. m. odbędzie się odsłonięcie pomnika ku czci Władysława Jagiełły w Działdowie, oddalonem o 30 klm. od Tannenbergu, gdzie Niemcy wznieśli pomnik „Bitwy Narodów" z okresu wielkiej wojny.

Pomnik w Działdowie, który odsłonięty będzie w 500-setną rocznicę zgonu Władysława Jagiełły, ufundowany został ze składek młodzieży szkolnej. Uroczystość odsłonięcia stanowić będzie manifestację uczuć dla pierwszego obrońcy naszych kresów zachodnich.

Na uroczystość odsłonięcia przybyć ma minister wyznań religijnych i oświecenia publicznego, wojewoda pomorski, oraz liczni przedstawiciele władz samorządowych, komunalnych, szkolnych itd.

Pomnik zaprojektowany został przez architekta B. Nowaka z Warszawy. Wyobraża on orła opartego o dłoń, trzymającą miecz, która symbolizuje gotowość naszą do obrony granic w razie potrzeby.

AMBASADOR LAROCHE U PREZYDENTA R. P.

Warszawa. — P. Prezydent Rzplitej przyjął ambasadora Francji p. Laroche'a.

DYMISJE WYŻSZYCH URZĘDNIKÓW W MONOPOLACH PAŃSTWOWYCH.

Warszawa. — W kołach miarodajnych potwierdzają wiadomość, że naczelny dyrektor polskiego monopolu solnego inż. Marjan Mickiewicz podał się do dymisji. Z dniem 1 listopada inż. Mickiewicz obejmie stanowisko dyrektora zakładu oczyszczania miasta w Warszawie.

Do dymisji podał się również szef wydziału sprzedaży w monopolu tytoniowym płk. Kania. Dotychczas niewiadomo czy dymisja płk. Kani będzie przyjęta.

Dymisje te należy przypisać różnicom zapatrywań, jakie wyłoniły się na tle projektowanej przez ministerstwo skarbu reorganizacji sprzedaży wyrobów monopolowych.

Żyrardów zwróci robotnikom
paręset tysięcy złotych.

Warszawa. — Robotnicy Żyrardowa wystąpili przeciwko obecnym zarządcom o złamanie umowy zbiorowej, dotyczącej stawek zarobkowych i domagali się zwrotu niezapłaconych sum. Żądania te znalazły się w Związku przemysłu włókienniczego w Łodzi i w rezultacie sekwestratorzy zobowiązali się do zwrócenia robotnikom sum z tytułu niedopłaconych zarobków.

Podobno sumy do wypłaty sięgają paruset tysięcy złotych.

Obecnie czynione są obliczenia, dotyczące należności robotniczych. Praca jest gorączkowa, gdyż zwrot pieniędzy nastąpić ma w ciągu miesiąca. Wielu robotników w ten sposób otrzyma obecnie po paręset złotych więcej.

ODLEWY MASZYNOWE
surowe i obrobione
RUSZTA ognio-odporne ze specjalnego stopu
RURY KANALIZACYJNE
Fabryka Maszyn i Odlewnia Żelaza
Inż. K. KANCZEWSKI
OGRODOWA 45. TELEFON 11,95.

ZABAWA TANECZNA ELEWÓW Szkoły Podoficerskiej 27 pułku piechoty. — W dniu 3.XI.1934 o godz. 20-ej (8) odbędzie się zabawa taneczna elewów szkoły podoficerskiej w nowych salach świetlicy 27 p. p., na którą wszystkich sympatyków zaprasza — Komitet. Dochód z zabawy przeznaczony na cele kulturalno oświatowe szkoły.

Drzewo Budowlane i Stolarskie
jakoteż heblowane
poleca po bardzo przystępnych cenach
Tartak B-ci Faktor NARUTOWICZA № 83 — Telefon № 24-14
Duży wybór desek i bali dębowych.
Na miejscu wszelka maszynowa obróbka drzewa.

W piątek, 26-go października 1934 roku, po długiej i ciężkiej chorobie, pojednana z Bogiem, zmarła w Kamienicy Polskiej, przeżywszy 72 lata.

ś. † p.

MARJA z CIANCIARÓW

I voto DZIEDZICOWA II voto SZMIDOWA

Wyprowadzenie zwłok z domu żałoby w Romanowie do kościoła parafjalnego w Kamienicy Polskiej, a następnie na cmentarz o godzinie 3-ej po poł. w niedzielę 28 października, o czem zawiadamiają krewnych i znajomych, pogrążeni w głębokim smutku

Mąż, córki, synowie i rodzina.

W środę, dnia 31 października b. r. jako w pierwszą bolesną rocznicę śmierci drogiego Syna, Męża i Ojca naszego

ś. † p.

JANA MACIAŁOWICZA

zostanie odprawione nabożeństwo żałobne za spokój Jego duszy, w kościele P. Jezusa Konającego (Rynek Wieluński) o godz. 9 m. 30 rano, na które krewnych, przyjaciół i znajomych zaprasza

Rodzina.

PROJEKT OPŁAT W SZKOŁACH POWSZECHNYCH ZANIECHANY.

Warszawa. — Ajencja „Press" donosi: Projekt wprowadzenia opłat w szkołach powszechnych należy uważać za ostatecznie zaniechany. Jednomyślna opinja nauczycielstwa i społeczeństwa przeciwko temu projektowi została uwzględniona.

Jak słychać, toczą się obecnie w łonie rządu narady nad innym sposobem znalezienia funduszów dla pokrycia wydatków na szkolnictwo powszechne.

Sprawa opodatkowania
kawalerów i bezdzietnych małżeństw.

Warszawa. — W ub. tygodniu donosiliśmy, że ministerstwo skarbu rozważa projekt opodatkowania kawalerów i bezdzietnych ma[illegible]w, co byłoby przeznaczone na pokrycie niedoborów w budżecie szkolnictwa powszechnego.

W związku z tem, rozważane są różne koncepcje, zmierzające do tego, ażeby podatek ten dał jak największe efekty i ażeby przy wymiarze tego podatku nie został pominięty żaden z kawalerów i żadne z bezdzietnych małżeństw.

Najwięcej szans realizacji ma koncepcja podwyższenia 10 procent dodatku do podatków bezpośrednich. Jest to bowiem najłatwiejszy sposób egzekwowania tego podatku. W tym kierunku ma być ustalona pewna progresja. W każdym razie czynniki miarodajne skłonne są do wprowadzenia tego podatku możliwie w rychłym czasie.

BEZROBOTNI ŚLĄSKA OTRZYMAJĄ TAKŻE ODZIEŻ I OBUWIE.

Katowice. — Wojewódzki komitet pracy w Katowicach zakupił za przeszło 900.000 zł. 25.000 tonn ziemniaków, t. j. około 1.700 wagonów, które rozdzielone będą pomiędzy bezrobotnych woj. śląskiego. Dotychczas rozdano wśród śląskich bezrobotnych około 20.000 tonn ziemniaków na zimę. Śląscy bezrobotni zaopatrzeni będą również na czas zimowy w węgiel.

Przygotowywana jest akcja odzieżowa dla bezrobotnych, mianowicie za 120.000 zł. zakupiona będzie bielizna dla bezrobotnych. W przygotowaniu jest zaopatrzenie na zimę bezrobotnych w obuwie i skórę na obuwie.

Wysadził dom ukochanej
w powietrze i sam zginął.

Inowrocław. — Mieszkańcy miasteczka Pakość byli w nocy z czwartku na piątek świadkami wielkiego pożaru i wstrząsającego dramatu.

Oto w nocy około godz. 2-ej rozległ się w mieście ogłuszający huk, który przebudził wszystkich mieszkańców. Jak się okazało wyleciał w powietrze dach domu p. Łuczaka przy ul. Szkolnej, poczem wybuchł gwałtowny pożar.

Podczas dogaszania zgliszcza strażacy znaleźli zwęglone zwłoki młodego człowieka, z urwanemi nogami i pogruchotaną ręką, w której tkwiła wiązka napół spalonej słomy.

Jak się okazało, były to zwłoki Marcelego Kozłowskiego, który od dłuższego czasu kochał się w córce Łuczaków. Rodzice panny niechętnie patrzyli na zalecanki Kozłowskiego.

Przed dwoma tygodniami Kozłowski powrócił z wojska z Bydgoszczy, gdzie służył w 62 p. p. i zażądał stanowczo odpowiedzi od rodziców swej bogdanki, a gdy mu odmówili, poprzysiągł zemstę.

Zakradł się on krytycznej nocy na strych i zamierzał zapomocą dwóch do trzech granatów wysadzić dom w powietrze. Lecz granaty wybuchły przedwcześnie i sprawca poniósł śmierć.

Panna Łuczakówna ocalała, gdyż nocowała w oficynie, kiedy powstał pożar i zdołała się na czas uratować, zaś Łuczakowie w krytycznym dniu wyjechali do Inowrocławia.

SKAZANIE MĘŻA OŚMIU ŻON.

Lublin. — Sąd okr. w Lublinie wydał wyrok na Lejbę Gordona, męża ośmiu żon. Gordon został skazany na 6 lat ciężkiego więzienia.

PODRZUCIŁA PIĘCIORO DZIECI.

Łódź. — Niemal codziennie do wydz. opieki społ. zgłaszają się matki i pod pozorem starania się o pomoc, pozostawiają swe dzieci.

W piątek zanotowano również taki wypadek, który jest niezwykły, bo jedna kobieta pozostawiła aż 5-ro dzieci, poczem zbiegła.

Wiek podrzutków waha się od 2—9 lat. Liczne rodzeństwo policja przekazała do domu wychowawczego, zaś za matką zarządzono energiczny pościg.

OBCASY GUMOWE BERSON są tanie, marką jakościową.

Katastrofa kolejowa
pod Tarnowem.

Tarnów. — W piątek nad ranem tuż przed stacją kolejową w Tarnowie wydarzyła się katastrofa kolejowa.

Pociąg towarowy Nr. 9995, zdążający z Krakowa do Stanisławowa, wpadł na skrzyżowaniu torów tuż przed stacją w środek pociągu towarowego, manewrującego na torze szczucińskim. Skutkiem zderzenia 3 wagony pociągu przetokowego zostały wyrzucone z toru i uległy rozbiciu. 2 wagony pociągu towarowego, t. j. wagon służbowy i ciężarowy, znajdujące się tuż za lokomotywą, uległy zupełnemu zniszczeniu. Trzeci zaś wagon został lekko uszkodzony, jak również lokomotywa typ 23, Nr. 624. Ofiar w ludziach na szczęście nie było, gdyż konwojent pociągu, Jakub Groblicki, oraz manipulant, Ciastoń, znajdujący się w wagonie służbowym, który został w drzazgi rozbity — zdołali w ostatniej chwili wyskoczyć i w ten sposób uniknęli niechybnej śmierci.

Najechany pociąg był pociągiem żywnościowym, przeznaczonym dla Dąbrowy, miejscowości najbardziej nawiedzonej przez powódź.

Rozbite wagony naładowane były żytem i ziemniakami.

Ruch pasażerski odbywa się normalnie. Nad usuwaniem zniszczonych wagonów pracuje drużyna kolejowa.

WYPADEK NA NOWEJ LINJI KOLEJOWEJ.

Kielce.—W piątek 26 bm. około godz. 5-ej rano, na nowo budującej się linji kolejowej Radom—Warszawa, w pobliżu stacji Bartodzieje, nastąpiło zderzenie parowozu z wagonem, wypełnionym robotnikami.

W następstwie zderzenia 16-tu robotników odniosło rany. Rannych odstawiono do szpitala. Bliższych szczegółów na razie brak.

Tragedja miłosna
Zastrzelił narzeczoną i sam pozbawił się życia.

Kraków. — Wcześni przechodnie przez park Jordana w Krakowie dokonali w piątek o godz. 6-ej m. 30 strasznego odkrycia: na ławce obok pomnika dr. Jordana zobaczyli zwłoki mężczyzny, a obok zwłoki młodej dziewczyny.

Okazało się, że mężczyzna nazywa się Juljan Danek, liczący lat 25, pochodzi z Zembrzyc, a z zawodu jest pomocnikiem szewskim. Ostatnio pełnił służbę w 2-gim pułku lotniczym do 28 lutego b. r. Zidentyfikowano też zwłoki kobiety, którą była Zofja Gołucka, lat 22, pochodząca również z Zembrzyc.

Śmierć nastąpiła u Gołuckiej skutkiem postrzelenia w głowę w okolicy prawego ucha, a u Danka skutkiem samobójczego strzału w prawą skroń. Rewolwer znaleziono obok zwłok na ziemi.

Danek po ukończeniu służby wojskowej miał zamiar poślubić Zofję Gołucką, córkę zamożnego gospodarza w Zembrzycach. Małżeństwu temu sprzeciwiali się rodzice Gołuckiej. Ponieważ decyzja ich była stanowcza, jak wynika z pozostawionej przez denatów korespondencji — postanowili wspólnie odebrać sobie życie.

Na podstawie tych wyników dochodzeń ustalono, że Danek nocą, koło godz. 2-ej zastrzelił swoją ukochaną, poczem sam pozbawił się życia.

Reklamowy Tydzień
Wełen i Jedwabi
w firmie I. RZĄSIŃSKI
Częstochowa, Aleja Nr. 29
rozpocznie się z dniem 29 października
Prosimy obejrzeć nasze wystawy jutro w niedzielę.

KRONIKA

Częstochowa
28
Października
Niedziela

Dziś — **Chrystusa Króla.**
Jutro — Narcyza bisk.
Wschód słońca o godz. 6,28
Zachód „ „ 16,27
Kalendarzyk historyczny:
Ogłoszenie statutu Wl. Jagiełły na sejmie w Warce 1423 r.

— **Nabożeństwo sodalicyjne.** Dziś, w niedzielę, miesięczne nabożeństwo Sodalicji Marjańskiej odbędzie się w kaplicy Arcybractwa Różańcowego o godz. 7.30 rano. Mszę św. odprawi i naukę wygłosi moderator O. Pius Przeździecki, Generał Zakonu Ojców Paulinów.

Po Mszy św. o godz. 9.30 Sodalicje wezmą udział w pochodzie i nabożeństwie święta Chrystusa Króla, a wieczorem o godz. 6 w Akademji.

Obchód święta
Chrystusa Króla.

W dn. 28 b. m. t.j. w dzisiejszą niedzielę przypada święto Chrystusa Króla, które w roku bieżącym jako w roku wielkiego 19 wiekowego Jubileuszu ma być obchodzone szczególnie uroczyście. W dniu tym odbędą się o godz. 9 rano nabożeństwa we wszystkich kościołach. Młodzież szkolna szkół średnich męskich i żeńskich wysłucha nabożeństwa w kościele św. Rodziny. Po nabożeństwach ze wszystkich kościołów wyjdą procesje i zbiorą się na Nowym Rynku skąd wyruszą w pochodzie na Jasną Górę o godz. 10 rano

Procesje z dalszych kościołów proszone są o niespóźnianie się i przybycie na miejsce zbiórki przed godz. 10 rano.

Pochód poprzedzony krzyżem ustawi się czwórkami od początku I Alei po prawej stronie w kolejności przybywania w następującym porządku: 1) Organizacje młodzieży szkolnej i młodzieży Stowarzyszeń Katolickich męskich i żeńskich, 2) Organizacje sportowe, 3) Organizacje kobiece świeckie i religijne, 4) Organizacje męskie świeckie i religijne, 5) Organizacje wojskowe, 6) Zakony, 7) Duchowieństwo, 8) Przedstawiciele władz, 9) Straż ogniowa, 10) Ludność niezorganizowana.

Podczas pochodu będą wykonane śpiewy: „Z tej biednej ziemi", „Zdrowaś Marja Bogarodzico", a po przybyciu na Jasną Górę odśpiewana będzie „Litanja do serca Jezusowego". Uczestnikom pochodu będą rozdane odpowiednie druki z powyższemi śpiewami; niezależnie od tego, kto może, niech zaopatrzy się w odpowiednią książeczkę z wymienionemi śpiewami.

O godz. 6 w. w sali Katedralnej odbędzie się uroczysta Akademja ku czci Chrystusa Króla. Na program Akademji złożą się: śpiew chóru katedralnego pod kier. p. dyr. J. Kowalskiego, prelekcja p. dr. Adama Bilika, występ orkiestry wojskowej 27 p. p. oraz deklamacje p. E. Sucheckiego. Bilety od 20 gr. do 1 zł. wcześniej nabywać można u p. Iwańskiego (kanc. Dozoru Kośc. par. św. Zygmunta), w sklepie „Gońca Częst.", Aleja 26 i w apt. p. A. Włosińskiego pod Jasną Górą, a w dniu Akademji przy kasie od g. 3 pop. Należy się spodziewać, że społeczeństwo katolickie Częstochowy, i okolic weźmie jaknajliczniejszy udział w tegorocznym obchodzie jubileuszowym święta Chrystusa Króla i publicznie zadokumentuje swoją głęboką cześć dla naszego św. Zbawiciela.

Obchód Święta Chrystusa Króla
w Częstochowie - Raków.

Dziś, w niedzielę, z racji Święta Chrystusa-Króla w kościele parafjalnym odprawione zostanie uroczyste nabożeństwo z kazaniem. O godz. 14.30 odbędzie się nabożeństwo różańcowe, po

Kino „LUNA"
Dziś wielki film:
p. t.
SYNOWIE PUSTYNI
na czele wszechświatowi komicy **FLIP i FLAP**
II Program: dramat życiowy p. t.
SYMFONJA ŻYCIA
W niedzielę o godz. 12.30 **poranek**
JEJ CZAR

którem wyruszy pochód do kościoła św. Antoniego na Ostatnim Groszu, gdzie wygłoszone zostanie przemówienie. Pochód postępować będzie w następującym porządku: krzyż, sztandary, dzieci szkolne, krucjata Eucharystyczna, orkiestra i straż z Wrzosowy, Tow. gimn. „Sokół", drużyna harcerska żeńska, drużyna harcerska męska, koło Związku Rezerwistów, O. M. P., oddz. Związku Strzeleckiego, Katolickie Stow. Młodz. Żeńsk., Kat. Stow. Młodz. Męsk., Sodalicja Marjańska Panien, Sodalicja Marjańska Pań, Konferencja św. Wincentego a Paulo. orkiestra huty „Częstochowa", straż ogniowa z Rakowa i Błeszna, Kat. Stow. Mężów, Kat. Stow. Kobiet. bractwa, duchowieństwo, Komitet obchodu, lud niezorganizowany.

O godz. 18 na sali fabrycznej odbędzie się uroczysta akademja, na program której złożą się: śpiewy chóru, referat p. Żelisławskiej, deklamacje, śpiewy solowe i gra na skrzypcach. Wejście bezpłatne.

Swięto Chrystusa Króla
na wsi.

W dzisiejszą niedzielę, święto Chrystusa Króla, obchodzone będzie uroczyście nietylko po miastach, a zwłaszcza w naszem mieście, gdzie uroczystość ta szczególnie zapowiada się imponująco, jako w stolicy katolickiej Polski, lecz niemal wszystkie parafje wiejskie uczczą również to wielkie święto katolickie.

W całym szeregu parafji w naszym powiecie, zwłaszcza tam, gdzie istnieją na wsi chrześcijańskie organizacje społeczne oraz parafjalne oddziały Akcji Katolickiej, odbędą się w dzisiejszą niedzielę uroczyste nabożeństwa i obchody, połączone z procesjami do specjalnie urządzonych pod gołem niebem ołtarzy Serca Jezusowego. Poza tem tu i owdzie na wsi z inicjatywy katolickich stowarzyszeń i parafjalnych oddziałów Akcji Kat. odbędą się akademje ku czci Chrystusa Króla i t. p.

Wylegnie lud ze swych domostw i po śpieszy tłumnie do kościołów, skąd znowu wyruszą procesje do ołtarzy, a ku niebu popłynie odwieczna pieśń na cześć Stwórcy Chrystusa Króla... Rzewna i serdeczna pieśń pobożna naszego ludu, rozlegać się będzie wśród jesiennej ciszy i pustki szarych pól, kędy dziś tylko wiatr szumi, miotając zeschłemi liśćmi...

Jot.

— O udział Stowarzyszeń w procesji Chrystusa Króla. Zarządy Stow. Kupców Polskich i Stow. właścicieli nieruchomości za naszem pośrednictwem proszą członków o wzięcie udziału w procesji uroczystej Chrystusa Króla.

— Uroczystość odsłonięcia sztandaru Stow. b. więźniów politycznych. Dziś, w niedzielę, o godz. 10-ej r. w gmachu Ogniska Niepodległości im. Marsz. Piłsudskiego, ul. Pułaskiego 2, odbędzie się uroczystość odsłonięcia sztandaru Stow. b. więźniów politycznych, P. P. S. frakcji rewolucyjnej.

Rodzicami chrzestnymi sztandaru są: pp. Marszałkowa Piłsudska, Jaworowska Konstancja, Praussowa Zofja, gen. Mieczysław Dąbkowski, kpt. Stanisław Grec i Rajmund Jaworowski.

— Akademja ku czci ś. p. Curie - Skłodowskiej. We wtorek, dn. 30 b. m., o g. 17 w sali państw gimn. im. H. Sienkiewicza odbędzie się akademja, poświęcona uczczeniu ś. p. Curie - Skłodowskiej. Uroczystą akademję zagai słowem wstępnem dyr. W. Płodowski. Wspomnienie pośmiertne p. t. „Droga życia Curie - Skłodowskiej" wygłosi prof. A. Kmicikiewicz.

Produkcje muzyczne wykona orkiestra symfoniczna pod kierownictwem prof. E. Makoszy.

— Akademja ku czci ś. p. gen. Stachiewicza. W dn. 1 listopada r.b. o godz. 11-ej rano w sali Rady Miejskiej przy ul. Dąbrowskiego 11 staraniem Koła Pow. Związku Peowiaków odbędzie się akademja ku czci ś. p. gen. Juljana Stachiewicza, szefa Sztabu Komendy Gł. Polskiej Organizacji Wojskowej. Wstęp bezpłatny.

— Nabożeństwo Cechu szewców. Dziś w niedzielę, o godz. 8 rano odbędzie się w Katedrze staraniem Cechu szewców nabożeństwo doroczne jako w dniu SS. Kryspina i Kryspinjana, Patronów Cechu szewców. Nabożeństwo żałobne za zmarłych członków Cechu odbędzie się we wtorek również o godz. 8-ej rano.

— Apel Komitetu Pomocy Powodzianom. W dniu 25 b. m. panie kwestarki, zbierające paczki i datki dla powodzian, zakończyły obchodzenie mieszkań i lokali.

Częstochowski Komitet Pomocy dla Powodzian oraz Polski Czerwony Krzyż, jako organizatorzy zbiórki, apelują do tych wszystkich, którzy przygotowali dary, a do których panie kwestarki nie dotarły, aby byli łaskawi dostarczyć paczki do biura Komitetu, ul. Dąbrowskiego 14, w godz. 8 — 15, względnie, aby zechcieli podać Komitetowi swoje adresy, pod które zgłosi się celem odbioru paczek upoważniona osoba.

— Odczyt p. t. „Challenge 1934 r.". Staraniem Koła Kobiecego L. O. P. P. (dawniej Koło Pań) odbędzie się w sali Tow. Lekarskiego, Aleja 31, parter, dn. 30 b. m. o godz. 18-ej odczyt p. t. „Challenge 1934" który wygłosi p. Lech Smólski, dyrektor Szkoły Handlowej. Wstęp na ten ciekawy i aktualny odczyt wolny i bezpłatny.

Przed odczytem o godz. 17-ej odbędzie isę nadzwyczajne walne zebranie członkiń Koła w tymże lokalu.

— „Grzybobranie" w I Gimnazjum. W sobotę, dn. 3-go listopada, w sali gimnazjum im. H. Sienkiewicza połączone Patronaty tegoż Gimnazjum urządzają zabawę towarzyską p. t. „Grzybobranie".

Dochód przeznaczony na wpisy dla niezamożnych uczniów. Strój dowolny. Bufet zimny i gorący na miejscu. Początek o godz. 8-ej wiecz. Do tańca przygrywać będzie jazz-band 27 p.p.

Pomysłową atrakcją zabawy będą „grzybki", które pod różnemi postaciami będzie można zbierać w efektownie udekorowanej sali. Pod „grzybami" będą stoliki, pod „grzybem" ma być wróżka, a może znajdą się i karzełki. Słowem grzybobranie zapowiada się doskonale.

— Zabawa taneczna elewów Szkoły Podof. 27 p. p. W dniu 3 listopada r.b. o godz. 20-tej odbędzie się zabawa taneczna elewów Szkoły Podoficerskiej w nowych salach świetlicy 27 p.p. Dochód z zabawy przeznaczony na cele kulturalno oświatowe szkoły.

— Przedstawienie w fabryce „Częstochowianka". Dziś, w niedzielę, o godz. 5.30 po poł. zespół amatorski T-wa Teatralno Wokalno Muzycznego przy fabr. „Częstochowianka" odegra obraz dramatyczny z śpiewami z tańcami w 5-ciu odsłonach J. Galasiewicza i Z. Mellerowej: „Pan Zołzikiewicz". Ceny miejsc po 50 gr., 75 gr. i 1 zł.

Wkrótce znów ujrzy Częstochowa **Mary Pickford i Douglasa Fairbanksa** — w najnowszym filmie **„SERCA WIECZNIE MŁODE"**

Trudna sytuacja
Co ma począć zwolniony z więzienia w obcem mieście?

Zgłosił się do naszej Redakcji mieszkaniec Warszawy, Kazimierz Kowalczuk, z prośbą o pomoc i zamieszczenie w „Gońcu" jego listu, który dosłownie poniżej przytaczamy:

„W dniu 23-cim b. m. zwolniono mnie z więzienia w Częstochowie. Jestem mieszkańcem m. st. Warszawy, a ponieważ po zwolnieniu mnie z więzienia w Częstochowie nie posiadam funduszu na podróż do domu, zwróciłem się z prośbą o pomoc do „Patronatu", t. j. Tow. Opieki nad Więźniami. Prezesem „Patronatu" jest lek.-dent. Lubczyński. Prosiłem p. Lubczyńskiego, jako prezesa „Patronatu", aby mi pomógł i udzielił mi bezpłatnego przejazdu koleją do Warszawy, lub też o inną pomoc, ale taką, bym mógł dostać się do domu. Pan Lubczyński napisał prośbę do Biura Pośrednictwa Pracy w Częstochowie o wydanie zniżki kolejowej i z prośbą tą skierował mnie do prokuratora, celem jej poświadczenia. Po zaświadczeniu prośby udałem się do Biura Pośr. Pracy, lecz tam mi powiedziano, że w myśl zarządzenia Dyrekcji Funduszu Bezrobocia biura pośr. pracy nie są upoważnione do wydawania zniżek kolejowych zwolnionym z więzień. Udałem się też poraz drugi do „Patronatu", „Patronat" skierował mnie poraz drugi do prokuratora, prokurator powiedział, że nie może mi nic pomóc, lecz tylko „Patronat". Pan Lubczyński powiedział mi także samo, że mi nic pomóc nie może. Po usilnych staraniach otrzymałem od „Patronatu" 2 zł. 50 gr. Bilet do Warszawy kosztuje 11 zł. 60 gr., a zniżkowy 50 proc. taniej, więc powstaje pytanie, czy za otrzymane od „Patronatu" pieniądze (2 zł. 50 gr.) można pojechać do Warszawy? Odpowiedź na to pytanie jest jasna — nie! Po takiej pomocy, jaką otrzymałem od „Patronatu", wypada mi iść do Warszawy pieszo o chłodzie i głodzie, lub po drodze kraść".

Zwolnionemu więźniowi wręczyliśmy 1 zł. z ofiar, złożonych do uznania Redakcji, list zaś zamieszczamy, ponieważ przedstawiona w nim sytuacja istotnie zasługuje na zastanowienie. Kto ma zająć się losem takiego nieszczęśliwca, zwolnionego w tych okolicznościach z więzienia: władze, Patronat, czy opieka społeczna? Jakim sposobem ma się on dostać do miejsca zamieszkania? Co począć w takich wypadkach?

— Z teatru Kameralnego. W sobotę, poraz 4-ty arcyzabawna lekka komedja Vulpiusa: „Zwyciężyłem kryzys", która bawi codziennie publiczność, wywołując żywą reakcję widzów i brawa przy otwartej kurtynie.

W niedzielę dwukrotnie o godz. 3.30 i 5.45 sztuka Beylina: „Odkrycie", wieczorem o godz. 8.30 „Zwyciężyłem kryzys" poraz 5-ty.

— Popierajmy Polskie Morze. Konsumcja ryb morskich mimo posiadania własnego morza jest u nas znikoma. Rybacy nasi walczą z trudnościami zbytu. Chcąc więc zapewnić możność zarobkowania naszym kaszubom, musimy zwiększyć spożycie ryb, które są tanim, zdrowym i odżywczym produktem. Z inicjatywy Zw. Spółdz Spoż. R. P. „Społem" Oddz. w Częst. Państw. Szkoła Zawodowa Żeńska przy ul. Dąbrowskiego 22 urządza w dniu 29 b. m., t. j. w poniedziałek o godz. 17 pokaz przyrządzania dorsza. Wstęp z prawem konsumcji 30 gr.

Niewątpliwie wiele osób zainteresuje się pokazem i skorzysta z okazji spróbowania dorsza w różnych sosach i daniach.

— Z frontu pracy. Dnia 25 b. m. z fabryki przetworów chemicznych Rudniki - Rędziny zostało zredukowanych 30 robotników, którzy od 13 bm. wstrzymani zostali chwilowo w pracy z powodu wyrabiania na sezon superfosfatu. Nastrój wśród robotników spokojny.

Trwający strajk robotników w fabryce Działoszyńskiego przy Al. Kościuszki nr. 12, który był zawieszony dn. 26 bm., został zlikwidowany. P. Działoszyński na konferencji u inspektora pracy przyznał robotnikom 10 procent podwyżki.

Ważne dla kupiectwa
Zmiany w rejestrze handlowym.

W myśl nowego Kodeksu Handlowego wszystkie firmy, zarejestrowane w Sądzie Okręgowym, winne prowadzić przepisowe księgi handlowe.

Od obowiązku rejestrowania się wolne są obecnie jednoosobowe firmy handlowe ze świadectwami III i IV kategorji (ewentualnie i II-ej, o ile udowodniony obrót nie sięga 100,000 zł.).

Stosownie do przepisów wprowadzających Kodeks Handlowy (Dz. Urz. R. P. Nr. 59/1934) i w powołaniu się na art. 30 przepisów przejściowych, wspomniane wyżej firmy, obecnie figurujące w rejestrze, mogą występować z podaniami do Sądu Okręgowego (Wydział Rejestrowy) o wykreślenie z rejestru, a przez to uniknął obowiązku prowadzenia ksiąg buchalteryjnych.

Procedura ta związana jest z pewnymi kosztami, a mianowicie: koszty sądowe dla firm II kat. wynoszą zł. 6,90, dla firm IV kat. zł. 5,40, a także dla jed-

TANCOW nowoczesnych, zwykłych, stylowo-modnie, uczy
SZKOŁA
baletm. **K. KOSTECKIEGO**
ul. Waszyngtona 6
Zapisy na kursy I-II-III lekcje pojedyńcze, codz. od 10 r. do 9 wiecz. w tych dniach już rozpoczęcie Opłata zniżona. **Lekcje praktyczne: wtorki, czwartki, soboty od 8-ej w niedziele i święta od 7 wiecz.**

Sprawność czy zużycie prądu?
000035
40 Dlm.
Kupujący żarówkę powinien być przedewszystkiem poinformowany o jej sprawności świetlnej. W przeciwnym razie nie ma możności sprawdzenia, czy żarówka jest istotnie ekonomiczna. Dotychczasowy sposób cechowania żarówek w watach wskazywał tylko zużycie prądu. Nowe żarówki TUNGSRAM D posiadają druciki świetlne podwójnie spiralizowane, wskutek czego sprawność świetlna tych żarówek oraz ich ekonomja poważnie wzrosła. Dla uwydatnienia tego żarówki TUNGSRAM D cechowane są podług ich sprawności świetlnej w dekalumenach.
ŻARÓWKI
TUNGSRAM D
z DWUSKRĘTNYM DRUCIKIEM, CECHOWANE W DEKALUMENACH

PODZIĘKOWANIE.

Tym, którzy oddali ostatnią posługę drogim nam zwłokom żony i matki naszej ś. † p.

APOLONJI KOŚCIELNIAK

a wszczególności: Kierown. Chrześc. Związk. Zaw. Orkiestrze fabr. „Stradom", współpracownikom i współpracownicom oraz wszystkim tym którzy wzięli udział w pogrzebie składamy serdeczne „Bóg zapłać"

Mąż, synowie i córki.

ZAKŁAD PRZYRODOLECZNICZY MIŁOWODY
leczy: reumatyzm, artretyzm, ischias, choroby przemiany materji, choroby przewodu pokarmowego jak żołądka, jelit, wątroby, choroby kobiece, serce, cukrzycę, schorzenia układu nerwowego, stany wyczerpania, stany zesztywnienia stawów.
Zakład prowadzi specjalny dział fizykalnego leczenia astmy i wyposażony jest w najnowocześniejsze urządzenia, dorównujące pod każdym względem pierwszorzędnym zakładom zagranicznym.
ZAKŁAD CZYNNY CAŁY ROK!
Informacje: Miłowody, poczta Oborniki, woj. Poznańskie telefon 15.

Monumentalne arcydzieło reżyserji mistrza REXA INGRAMA
MIŁOŚĆ ARABKI DO EUROPEJCZYKA pod tytułem „BAROUD".

nych i drugich wpłata od 15 do 20 zł. na ogłoszenie w Monitorze.

Ażeby uzyskać wykreślenie już na r. 1935, podanie należy składać jaknajspieszniej, bowiem już w początkach listopada może być ograniczone przyjmowanie podań, a przez to opieszała firma może nadal pozostać zarejestrowaną.

Członkowie Stow. Kupców Polskich mogą otrzymać egzemplarze podań w Sekretarjacie w godzinach biurowych od 9-ej rano do 3-ej po południu.

— **Z Kawodrzy Górnej.** W dniu 7 b.m. w Kawodrzy Górnej staraniem Koła T.P.B.P.Sz.P. z współudziałem Straży Pożarnej odbyła się w remizie strażackiej zabawa taneczna, z której czysty dochód przeznaczono na rzecz Tow. Pop. Budowy Publ. Szkół Powsz. i na potrzeby miejscowej szkoły.

przed grypą
ANGINA i CHOROBAMI Z PRZEZIĘBIENIA
CHRONI PASTYLKI
PANACRIN
LAB. CHEM.-FARM. MAG. A. BUKOWSKI SUKC. WARSZAWA

Wykopane skarby

Obok wsi Młynek, gm. Żytno, pod gruszą polną, najstarszą w tamtejszej okolicy, w czwartek bież. tygodnia zauważono wykop. Nikomu nie przyszło na myśl, jaki jest jego cel. Dopiero okoliczni przechodnie skonstatowali, że dno wykopu posiada kształt naczynia, w jakich znajduje się czasem ukryte skarby.

Wieść o wykopalisku z każdym dniem wywołuje coraz większe zainteresowanie okolicznej ludności, gdyż o zakopanych skarbach mówili oddawna wszyscy, ale, żeby w tem miejscu miały się znajdować — o tem nie wiedział nikt.

Kto został odkrywcą skarbu — o tem narazie nie wiadomo.

— **Nagły zgon b. wójta w Gidlach.** Wczoraj odbył się w Gidlach pogrzeb b. wójta Tomasza Strąka, który zmarł, jak stwierdził tamtejszy lekarz, na tyfus.

Ś. p. Strąk, będąc chory na grypę, pojechał na pole i orał boso. Po przyjeździe do domu, wymoczył nogi w zimnej wodzie, co było powodem tej strasznej choroby i śmierci. Zmarł on bowiem w ciągu jednej doby.

Ten nagły wypadek zgonu wywołał nie tylko w samych Gidlach, lecz i okolicy duże wrażenie.

— **Kradzieże.** P. Malczakowi Pawłowi, zam. przy ul. Mickiewicza 16, z podwórza domu usiłował ukraść rower niejaki Kasprzycki Józef, zam. przy ul. Krótkiej.

P. Asendrych Anastazji, zam. przy ul. Mirowskiej 27, skradzono z mieszkania biżuterję i nakrycia stołowe nieustalonej wartości oraz 6 weksli po 50 zł.

P. Czyż Władysław, zam. przy ul. Pułaskiego 40, zameldował w policji o kradzieży 113 zł. przez Pinkusa Hipszera, któremu ową sumę dał na kupno form cukierniczych. Hipszer pieniądze przywłaszczył sobie.

Mydło Bebe Szofmana dla dzieci — niezastąpione

OSTATNIE WIADOMOSCI

AMBAS. SOWIECKI U KANCLERZA HITLERA.

Berlin 27.10. — Kanclerz Hitler przyjął nowomianowanego ambasadora ZSRR Suryca, który złożył mu listy uwierzytelniające.

PREZES HERRIOT USTĄPIŁ ZE STANOWISKA.

Paryż 27.10. — W końcu kongresu radykałów w Nantes doszło do poważnego zajścia. Jeden z delegatów zgłosił wniosek o zmianę porządku dziennego sobotniego posiedzenia plenarnego kongresu. Powstał zamęt. Gdy wrzawa nie ustawała, zażądał głosu prezes Herriot. Oświadczył on poprostu, że zrzeka się stanowiska przewodniczącego partji. Większość zebranych zaprotestowała przeciw tej decyzji.

Poselstwa ambasadami

NIEMIECKIE W WARSZAWIE I POLSKIE W BERLINIE.

Berlin 27.10. — Wiadomość o podniesieniu poselstwa polskiego w Berlinie i niemieckiego w Warszawie do rangi ambasad, przeszła tu bez większego wrażenia. Prasa wiadomość tę zamieszcza na ogół bez komentarzy. Jedynie tylko dwa pisma zauważają, że fakt ten „jest nowym dowodem, pogłębiania się przyjaźni polsko-niemieckiej". Podkreślają jednocześnie, że Niemcy dały tem dowód, iż „uznały Polskę za równorzędne wielkie mocarstwo". Natomiast przytacza prasa niemiecka obszernie komentarze prasy francuskiej na ten temat, pod znamiennemi tytułami „Poirytowanie Francji".

ZGON NAJSTARSZEJ POLKI W AMERYCE.

Nowy Jork, 27.10. — W jednem z miast w stanie Pensylwanja zmarła najstarsza Polka, ś. p. Katarzyna Gabryszewska, licząca 108 lat. Przybyła ona do Ameryki 50 lat temu. Osierociła 4 synów i 2 córki, 32 wnuków, 49 prawnuków i 4 praprawnuków.

NAPADY BANDY OPRYSZKÓW.

Poznań, 27.12. — Podczas zabawy tanecznej w Gorzykowie wtargnęła banda opryszków, złożona z 30 osób, uzbrojona w kastety, rewolwery, pałki gumowe i przedmioty żelazne. Po steroryzowaniu uczestników zabawy napastnicy zabrali cztery rewolwery i oddalili się. Po drodze szajka włamała się do świetlicy katolickiego Stow. Młodych Polek, gdzie zrabowano gotówkę, noże i widelce. Po rabunku banda rozdzieliła się sposobem militarnym na trzy grupy i przedefilowała przez wieś. O pościgu nie mogło być mowy, gdyż napastnicy ostrzeliwali się z rewolwerów, teroryzując ludność. Dochodzenia prowadzi policja w Witkowie.

W pociągu najmilej spędzisz czas — czytając najpoczytniejsze pismo miejscowe „Goniec Częstochowski".

Kino „EDEN" I Aleja 12.

Od dziś tylko do środy
film jakiego się jeszcze nigdy nie widziało

REMO SATAN

Niebezpieczne przygody w dżungli malajskiej.
Po raz pierwszy na ekranie:
Walki lwa z tygrysem, — węża z bawołem, niedźwiedzia z lampartem — tygrysa z krokodylem — pytona z człowiekiem i t. d. i t. d.

Nad program: Dodatki Dźwiękowe i zdjęcia z „CHALLENG'U" 1934 r.

Szczegóły w afiszach. — Ceny zwykłe.

Uwaga: W niedzielę o godz. 12 i pół w południe.
„KOBIETA POD KONTROLĄ"
Nadprogramy. Wejście 50 groszy.

— **Kurs walut.** Banknoty dolarowe w obrotach prywatnych 5.26¼; rubel złoty 4.58½; dolar złoty 8.91.

— **Nocne dyżury aptek.**

W nocy z dnia 27 na 28 bież. miesiąca otwarte będą następujące apteki p. Szostakiewicza — Nowy Rynek Nr. 6, p. Bujakowskiego — Aleja Wolności 37

W nocy z dnia 28 na 29 bież. miesiąca otwarte będą następujące apteki: p. Kozerskiego — II-ga Aleja Nr. 26, **oraz apteka na Ostatnim Groszu.**

Straszny wypadek

przy kradzieży węgla z pociągu.

Onegdaj w Kłobucku na przejeżdżający pociąg towarowy wskoczył niejaki Ścibura Kazimierz, lat 15, zam. w Kłobucku.

W czasie zrzucania węgla został zauważony przez obsługę, która krzykiem próbowała odstraszyć chłopca.

Widząc dopiero wspinającego się na wagon kolejarza — Ścibura usiłował zbiec.

Wyskoczywszy z pociągu, potknął się o kamień i wpadł pod koła wagonu, które obcięły mu lewą nogę powyżej kolana, zmiażdżyły prawą stopę i lewą rękę powyżej łokcia.

Ścibura przewieziony został w stanie beznadziejnym do szpitala N. M. Panny w Częstochowie.

— **Bestjalskie pobicie.** Mazur Wincenty, zam. przy ul. 3 Maja 12, zameldował w policji, że Izdebski Edmund, zam. tamże, wraz z żoną i synem pobili jego córkę, Helenę, wskutek czego ta zemdlała.

Nowy trick złodziejski

Na nowy sposób kradzieży w mieszkaniach wpadli częstochowscy złodzieje mieszkaniowi.

Mianowicie do drzwi puka ktoś energicznie, oświadczając, że jest z Urzędu Śledczego, poczem skonsternowanym mieszkańcom wręcza wezwanie do natychmiastowego stawienia się w Urzędzie celem złożenia zeznania.

W czasie nieobecności właścicieli mieszkań dokonywana jest kradzież, tak, że po poinformowaniu ich w Urzędzie Śledczym o mistyfikacji, znajdują po powrocie okradzione mieszkania.

Celem ostrzeżenia proszeni jesteśmy więc o podanie do wiadomości, że wezwania do Urzędu Śledczego doręcza policjant w mundurze, a karty wezwań są zaopatrzone w pieczęć Urzędu.

Na srebrnym ekranie.

Kino „STYLOWY" wyświetla piękny film egzotyczny p. t. „Baroud". Baroud, wyraz arabski, znaczy: wojna. Rzecz dzieje się w Marokku, na południowych zboczach gór Atlasu. Na ekranie roztaczają się autentyczne obrazy Afryki berberyjskiej z zamkami o murach zębatych, z kamienistą pustynią, po której cwałują jeźdźcy na rasowych koniach. Treścią filmu jest przygoda młodego oficera spahisów, Francuza, który pozyskał wzajemność prześlicznej Arabki. Chcą ją też pojąć za żonę wódz rozbójniczego plemienia, a skutkiem zatargu wynika wojna. Sceny batalistyczne potraktowano z rozmachem, sceny miłosne — ze smakiem artystycznym. Dramatyczne momenty w oblężonej twierdzy wywierają wrażenie. Dużą wartość filmu stanowi koloryt lokalny i piękne zdjęcia plenerowe. Główną rolę męską odtwarza sam reżyser tego filmu Rex Ingram, piękną dziewczyną arabską jest Rosita Garcia o płomiennych oczach, a rolę efektownego szeika gra urodziwy Piotr Baczew. — Nad program popis śpiewno-taneczny i tygodnik Foxa.

KINO „BAJKA", nowootwarte na Zawodziu przy ul. Wesołej 7, wyświetla w drugim swoim programie wspaniały, arcy wesoły film komedjowy p.t. „Charlie ratuje Europę". oraz wielki film sensacyjny p. t. „Tajemnica drzwi zamkniętych". Program jest więc nader obfity i ciekawy.

ROZKOSZNE DZIECKO
śmieje się i jest wesołe, gdyż jest zdrowe. Jecorol wzmacnia kości, sprzyja wzrostowi, zapobiega krzywicy, leczy skrofuły, dając poprawę samopoczucia i zdrowia.
JECOROL BUKOWSKIEGO
LABORATORJUM CHEMICZNO-FARMAC. MAGISTER A. BUKOWSKI SUKC. WARSZAWA

Sportowiec mimowoli

wystartował w cudzem palcie.

— Adam Szpigelman jestem!

Małe to zrobiło wrażenie w kółku doborowych przyjaciół sportowych na St. Rynku.

Ale znalazł się jakiś opozycjonista, który dość uszczypliwie odezwał się z powodu — zadawniona nienawiść.

— Po primo idziesz pan być Abram, a nie Adam, po sekundo nie Szpigelman, a Rotszpigelman, a po trzecie tercio, jakie trzymasz pan rekord?...

— Wogóle o co chodzi? — zapytał fachowo, przysiadając się jako kibic do grona grających w sześćdziesiąt sześć.

— Co znaczy o co chodzi? Laik się pan robisz! Idziesz pan kombinować, jak Kusy z kolanem. Ile pan setke robisz?

— Pieniędzy?

— Pieniędzy? Kto mówi pieniędzy. Setke metrów, na torze w kamaszach z gwoździami.

— Dziękuję, mam odciski.

— Ewentualnie znaczy jesteś pan poza nawias co do sport.

— Za przeproszeniem, zależy. Copraw da na firmamencie co do wielkość jestem mleczna droga, miazga, ale w każde chwile mogę być gwiazda, meteor, a rekordy mogą się u mnie sypać jak z automata cukierki.

— Uś! — oburzyli się wszyscy. — Za Nurmiego w pięć minut trzy angielskie mila pójdziesz pan hasać, panie Rotszpigelman. Za Heljasza pójdziesz się miotać z oszczepasem! Na tykę skakać będziesz i knokałcić samego Baera! Albo Nawrota będziesz pan odgrywał w piłke kopane. Przestań pan, Rotszpigelman, bo spuchniemy ze śmiechu.

— Szpigelman jestem.

— Po pierwsze nie Szpigelman, a Rotszpigelman, a po drugie i ostateczne... za wysokie progi, mówi przysłówek. Pan wisz, co to przysłówek?

Widocznie mało się na tem znał przybyły, gdyż z uporem prawdziwego sportowca przetrwał do końca zajmującej gry.

Niestety przed wyjściem graczy wybuchła awantura. Jednemu z graczy zabrakło palta.

— Seans spirytusowy sie robi, czy gre w zechcyka — zauważył rozłoszczony właściciel brakującego okrycia.

— Panie Szpigelman, czy przypadkiem nie przyszedł pan bez palta, a teraz chcesz wystartować w moje garderobe?

— Bezczelność sze wybacza. To jest pańskie palto, panie incognito. Nie znam pana. Odczepnij się pan zaraz od nieswoje klapy.

Właściciel jednak złapał laika sportowego. Wynikło zamieszanie. Skorzystał z tego Rotszpigelman i zrobił tak wspaniałą stumetrówkę, że znikł wraz z cudzem paltem na ulicy.

Sąd Grodzki w Częstochowie po wysłuchaniu szeregu znawców sportowych skazał Rotszpigelmana, który tłumaczył się chęcią zaimponowania biegiem w palcie, to znaczy w pełnem obciążeniu — na 6 miesięcy aresztu.

Tym razem zdaje się, że Rotszpigelman zaimponował im.

FUTRA W WIELKIM WYBORZE
J. KRAUSKOPF
ALEJA - 12

Dr. Paweł Broniatowski
choroby weneryczne i skórne
ordynuje od 8-ej do 12-ej r. i od 4-ej do 8-ej w.
Panie od 12-ej do 1-ej p. p.
ul N. P. Marji 21, I piętro, tel. 18-94.

LEKARZ DENTYSTA
Stanisław Parczyński
przeprowadził się z ul. Dąbrowskiego № 6 na ul. Kilińskiego Nr. 14, I piętro.
Przyjmuje od 10—13-ej i 16—19-ej.

CECH SZEWCÓW CHRZEŚCIJAN zawiadamia swych Członków, iż w dniu 28 b. m. t. j. w niedzielę o godz. 8-ej rano odbędzie się w Katedrze nabożeństwo doroczne Św.Św. Patronów Kryspina i Kryspinjana. Nabożeństwo żałobne za zmarłych członków we wtorek 30 b. m. o godz. 8-ej rano. Na powyższe o liczne przybycie prosi
Zarząd.

NAJNOWSZYM SYSTEMEM
...a jednak najlepiej zrobiona trwała onduiacja tylko aparatem parowym o podwójnie przegrzanej parze.
Wykonanie pierwszorzędne! Ceny przystępne!
„WACŁAW" ul. 24 w podw. k. cukierni Roma.

ZE ZWIĄZKU TECHNIKÓW w Częstochowie. W najbliższy poniedziałek 29 b. m. o godz. 20-ej w lokalu własnym Związku (Kopernika 13) odbędzie się zebranie odczytowe, na którem p. dyr. Knauer przedstawi „Sprawozdanie ze Zjazdu Gazowników i Wodociągowców w Łodzi." Goście mile widziani. 0349.