Nr. 114. Niedziela, dnia 20 Maja 1934 roku. Cena 10 gr. Rok XXIX.

GONIEC CZĘSTOCHOWSKI

DZIENNIK POLITYCZNY, SPOŁECZNY, EKONOMICZNY i LITERACKI.

Na dzień Zesłania Ducha Świętego

CZAR ZIELONYCH ŚWIĄT...
„ŁOWICZANKA Z PĘKIEM KWIATÓW WIOSENNYCH"

Mal. Żmuda.

st zwyczaj w Polsce na Zielone ta przystrajać domy w zielone ga drzew, a podłogi izb mieszkalnych zaścielać wonnym tatarakiem.

Piękny ten zwyczaj pochodzi z dalekiej przeszłości, kiedy to praojcowie nasi, nie znając jeszcze prawdziwej wiary Chrystusowej, za bóstwo swoje uważali naturę i oddając hołd jej corocznemu zmartwychwstaniu, czcili pierwszą porę roku — wiosnę. Z biegiem czasu święto wiosny stało się świętem nadziei i radości.

Czemże byłaby ludzkość, gdyby nie posiadała nadziei?

Już Chrystus, wysyłając na podbój serc ludzkich dwunastu apostołów, uzbroił ich w nadzieję, że siejba dokonana ich ręką nie padnie na opokę kamienną, ale na żyzną głębę i że dobre ziarno wyda z czasem stokrotne plony na Chwałę Bożą.

Wśród prześladowań i męczarń uczyli Apostołowie wiernych nietylko wiary prawdziwej, ale i nadziei w szczęśliwe, radosne jutro. Nauka ich ogarnęła płomieniem świat cały i na dnie serc ludzkich złożyła drobne iskierki, które w chwilach niepowodzeń i zwątpienia niszczą swym płomieniem rozpacz.

Niema człowieka, któryby całkowicie zatracił nadzieję. Żyje ona mimo świadomości ludzkiej, podając pomocną rękę w najprzykrzejszych chwilach życia. Jest ona nieodstępnym cieniem wiary.

Gdy Bóg wystawił naród nasz na próbę, dopuszczając ościennych wrogów do rozćwiartowania Ojczyzny na trzy części, za grzechy praojców naszych — nie pozbawił nas nadziei że zmartwychwstaniemy do nowego życia, stokroć piękniejszego, bo z wieczną pamięcią na przebyty wiek niewoli, ucisku i upodlenia.

Z nadzieją w lepsze jutro przeszliśmy przez piekielny ogień próby, by wskutek zrządzenia Opatrzności i bohaterstwa najlepszych synów Ojczyzny być uczestnikami odrodzenia wolnej i niepodległej Polski.

Mamy już tę wolność, o której marzyli i w którą wierzyli nasi ojcowie. Mamy więcej, bo i doświadczenie wyrosłe na gruncie nieszczęść narodowych, które winno stać się drogowskazem naszej przyszłości. Mamy w końcu i tę radość, że ciernistą drogę Kalwarji z niewolniczem jarzmem na szyi przebyliśmy bezpowrotnie.

Najjaśniejsza Rzeczpospolita Polska zajęła znów należne jej miejsce między wielkiemi narodami świata. Duch święty oświecił nas i dodał nam mocy do budowy w najcięższych warunkach własnej państwowości i wła snej armji do obrony granic naszych.

Dzisiaj zręby naszej budowli państwowej wyrosły już mocno i śmiało do góry, ale sama budowa nie jest jeszcze ukończoną. Prócz ustalonych granic, prócz naszych ostatnich zwycięstw dyplomatycznych, prócz silnej armji i wytężonej pracy narodu całego potrzeba nam jeszcze wiary i cnót chrześcijańskich. Bez tego nie ma przyszłości, nie ma zupełnego zwycięstwa narodu i nie ma szczęścia dla kraju.

A więc niechaj Duch święty umocni nas w tej wierze, niechaj utrwali w nas cnoty chrześcijańskie i doda nam mocy i rozumu do pokonania wszelkich przeszkód wewnętrznych, wszelkich burz dziejowych na drodze do wielkości naszej umiłowanej Ojczyzny.

Oby Duch Święty dodał nam mocy i siły do czynów twórczych, do wytężonej pracy dla dobra państwa, do pojednania, do wzajemnego miłowania się i ukochania tego najcenniejszego skarbu jakim jest wolność i niepodległość Rzeczypospolitej.

I kiedy dzwony świątyń naszych oznajmią nam uroczystość Zesłania Ducha Świętego, westchnijmy do Najwyższego, aby dodał nam siły i mocy do uzdrowienia moralnego naszej Ojczyzny, aby w duszach naszych wskrzesił dawne cnoty narodu polskiego.

Niechaj Duch Święty oświeci nasze serca, aby dobro Rzeczypospolitej było dla nas najwyższem prawem. R...

ZIELONE ŚWIĄTKI

Zebrałem myśli szczątki, znalazłem w duszy ślad,
Jak człek Zielone Świątki obchodził dawnych lat.
I dziwię się sobie,
I nie wiem czemu, skąd?—
Że niema w owej dobie tych dawnych błogich świąt,
Kiedy to przyźbę swoją ochotnie, nie przez mus,
Rokrocznie człowiek stroił, w gałęzie zdobił brzóz,
I w wonne tataraki przybierał każdy kąt!

— — — — — — —

Ze wspomnień dziś—majaki,
Wspomnienia — z dawnych świąt!...
To też ilekroć chwila nadchodzi owych dni
Człek smutnie głowę schyla, a w oczach lśnią mu łzy!
I tylko w duszy na dnie,
Gdzie niezatarty ślad —
Wszyściutko a dokładnie widzi, jak z dawnych lat
Tę przyźbę chaty swojej przybiera w brzózek rząd,
I w tataraki stroi na dzień Zielonych Świąt!

E. Kloniecki.

Gody Ducha Św.

Duch Pański napełnił okrąg ziemi!

Zstąpił Duch św. z nieba na skrzydłach wichury, szumem wiatru oznajmił swe przybycie, przyniósł z sobą swe błyskawice i rozdzielił je na ogniste języki, obudził duszę i serca, tchnął ducha i wolność rozgrzał i rozszerzył **świat wewnętrzny, świat uczuć, świat przebóstwienia ducha ludzkiego.**

Zielone Święta niosą wiosnę ducha na ziemi, dusze pierwszych pionierów ewangelicznych zanurzyły się w ogniu i światłości Ducha św.; Zielone Święta niecą płomienie świętego e n t u z j a z m u dla spraw ducha, dla niezniszczalnych nigdy, nadprzyrodzonych, nieśmiertelnych wartości. Ogniste słowa, natchnione oblicza, wzruszone tłumy — oto dzieło Ducha św.

Zielone Święta to najwspanialsze objawienie **Ducha Miłości,** który wybiera się na podbój świata, idzie tworzyć, kształtować miłość ognistą, podbijającą, zwyciężką...

Zielone Święta to dzień spełnienia się zapowiedzi Chrystusowej: **„Obleczecie** się **Mocą z Wysoka"** — to dzień **Mocy Nieugiętej, towarzyszącej** wszechświatowej misji Kościoła katolickiego.

Pod tchnieniem Ducha św. rośnie tęsknota do nadprzyrodzonego świata, do zjednoczenia jak najściślejszego z Bogiem, do chłonięcia w siebie Bożych mocy duchowych, które nam, żyjącym w zatechłej atmosferze moralnej, są konieczne do mężnego utrzymywania się na poziomie pełni człowieczeństwa.

Natura ludzka nie jest zamkniętą w sobie całością, lecz korzeniami wrasta w świat nadprzyrodzony, jest mu podporządkowana.

Od czasów Odrodzenia i Reformacji rozpoczyna się na szeroką skalę zaniedbywanie nadprzyrodzoności, „horyzont czysto naturalny" rozszerza się, człowiek podbija przyrodę, doskonali technikę, wszystkie siły wkłada w te dzieła, budując na nich swe nadzieje.

Natura wyzwala się coraz bardziej z pod panowania ducha,.. zrzuca z siebie zależność od świata wyższego i okazuje się zachłanną, pochłania wszystkie siły ludzkie i wypiera wyższe aspiracje.

Odkąd człowiek zwrócił się wyłącznie ku doczesności, złowrogi tragizm wlecze się wślad za jego czynami, przenika jego dzieła i zatruwa ducha.

Jakieś przekleństwo ciąży nad szumnym postępem kulturalnym.

Cechą charakterystyczną współczesnego człowieka jest rzucające się w oczy osamotnienie jego duszy i tragiczne uczucie niezadowolenia z siebie, co swój wyraz znalazło w sceptycyźmie i pesymiźmie.

Katastrofa zmurszałej i ześwieczczonej kultury europejskiej byłaby już dawno faktem dokonanym, gdyby nie resztki ideałów tradycyjnych i silny prąd idealizmu chrześcijańskiego, które neutralizują, niszczą zabójcze działanie nowoczesnych w doczesności wyłącznie ugrzęzłych kierunków.

Zeświecczenie idei człowieczeństwa, jej obniżenie do poziomu potrzeb biologicznych, wyłącznie doczesnych rodzić musi obniżenie kultury i cywilizacji.

Trzeba powrócić do nadprzyrodzoności. Trzeba napowrót związać wieczność z doczesnością, Boga ze światem, idealizm z realizmem, skończoność z nieskończonością.

Tajemnica Zesłania Ducha św. potwierdza fakt, że duchowych źródeł sił ludzkich należy szukać w dziedzinie nadprzyrodzonej. Z sfery nadprzyrodzonej płynie nieustanny prąd energji, której natężenie w czynach ludzkich stanowi o ich wartości.

Tajemnica Zesłania Ducha św. wskazuje na **rolę czynu, zapału** i **miłości** w życiu religijnem.

Ustawicznie potrzebne są „ogniste języki", aby zapaliły w duszy ludzkiej płomienne uczucia, by rozkołysały ją zapałem i pozwoliły wyładować się energjom czynnym.

Zesłanie Ducha św. jest **symbolem zwycięstwa ducha nad materją,** gloryfikacją, uwiełbieniem twórczych pierwiastków ,które miały odnowić „oblicze ziemi".

Veni Sancte Spiritus et renovabis faciem Poloniae! — Przyjdź, Duchu Święty, a odmienisz oblicze Polski!

Ten hymn winien brzmieć potężnym akordem po wszystkich zakątkach naszej ziemi.

W roku 1843 pisał wielki patrjota na emigracji ks. Kajsiewicz do Koźmiana: „Ile płuc starczy, dmucham na stos emigracyjny, aby go zapalić, ale tu drzewo mokre, więcej dymu, niż płomienia. Może Duch św. osuszy"!

Tę skargę ks. Kajsiewicza można i dziś bez zastrzeżeń powtórzyć.

Wiele, wiele dymu, a mało czystych płomieni, brak głębi i wyżyn ducha w naszej pracy.

Ducha nam brak, Ducha Miłości, Ducha Światła i prawdy, Ducha Mocy i Siły....

Jest wiele sił w narodzie
Jest wielka siła ludzi.
Niech tylko duch wstanie
I śpiących niech obudzi.
(Wyspiański).

Nie gaśmy więc ducha! Nie gaśmy go w rozterce namiętnych zapędów, we wrzątku skłóconych egoizmów, w rozgwarze haseł, w oczadzeniu pojęć, w zatruciu serc wzajemną goryczą.

Niech Duch nam hetmani! Będą to dopiero polskie Zielone Świątki.

Ks. B. K.

DYREKCJA

Prywatnej Szkoły Zawodowej Żeńskiej

przy ul. Paulińskiej 12

przyjmuje zgłoszenia uczenic z 5, 6 i 7 oddziału szkoły powszechnej na dział

bieliźniarsko-hafciarski

Nauka trwa 3 lata i przygotowuje do samodzielnej pracy w zawodzie. Bliższych informacji udziela się w kancelarji szkolnej codziennie od 8—11 i od 4—7.

Któż dziecku twemu da trochę słońca?

Z powodu „Tygodnia Dziecka"

W dniach od 18 do 25 maja rb. obchodzimy w Częstochowie doroczny „Tydzień Dziecka", w tym też okresie przez wszystkie szkoły urządzone będzie specjalne „Święto Dziecka".

Jest dużo „świąt", dni, tygodni poświęconym różnym pięknym celom, ale jedno jest tak piękne, tak wzruszające i tak rozkliwiające najbardziej twarde serca — święto dziecka.

Ktokolwiek się zastanowi nad tym dniem, a zna położenie dziecka polskiego w dobie obecnej, tem więcej chyba dołoży starań, dołoży woli i chęci, aby to położenie — o ile to możliwe — zmieniło się na lepsze.

Święto dziecka sięgać powinno daleko wgłąb zagadnienia dziecka. Zagadnienie to obejmuje szereg kwestyj, ale przede wszystkiem — sieroctwo.

Ileż to dzieci jest bez rodziców? Tysiące!

„Któż dziecku temu da trochę słońca?" — jego święto niech będzie dla nas, dla społeczeństwa dniem radosnego uśmiechu dla małych, biednych, opuszczonych dzieci; bo im należy się radość, słońca uśmiech i dobrotliwa opieka dobrych serc.

Inna znów kwestja: Wobec setek rozwodów niechaj to święto dziecka zastanowi się każe matkom i ojcom, czem jest dla dzieci rozbijanie domowego ogniska.

Dziecko nie pojrafi wyrazić całej męki zbolałej duszyczki i serca, kiedy traci ojca, matkę, a czasem nawet oboje i musi tułać się bez własnego kąta u rodziny, bez dotknięcia ciepłem serca rodzicielskiego, tak nieodzownych atrybutów jego rozwoju.

Święto dziecka niech przypomni tak często spotykane, tak beznadziejne zaniedbywanie dziecka przez rodziców, lub conajwyżej oddawanie na łaskę nianiek czy bon Nic przecie nie zastąpi matczynej piersi czoły, matczynej miłości, ojcowskiego serca. A dziś często matki znajdują czas na wszystko, tylko jako drobiazg traktują swój „drobiazg" (chyba najmilszy?)

Ale kwestja najważniejsza Dziecko — przyszłość Narodu.

Ogół społeczeństwa winien interesować się jak najżywiej kwestją zdrowia najmłodszego pokolenia. Ileż to mamy gruźlików wśród dzieci, ile słabo rozwiniętych jakże wiele jeszcze pozostawiają do życzenia kolonje czy półkolonje.

Pomimo ciężkich warunków, w jakich się dzieci znajdują, np. niemogąc się uczyć z braku miejsc — koła rodzicielskie opieka społeczna, w obronie tego co już dla dzieci stworzono nie ustaje. Ogół jednak szeroki, najszerszy, ci wszyscy, co jeszcze mogą służyć tej sprawie, winni się wciągnąć do akcji na rzecz dziecka. O to tylko chodzi.

Jesteśmy wyczerpani i coraz bardziej wyczerpani położeniem kryzysowem, coraz mniej mamy i coraz więcej ludzi znajduje się bez pracy, jednakże, gdy chodzi o dzieci, musimy wytężyć wszystkie siły, aby młode pokolenie, aby nasze dzieci jak najmniej w życiu odczuwały niedolę dzisiejszego dnia. To nasz społeczny obowiązek.

Niechaj w „Tygodniu Dziecka" zabiją żywiej serca; niech niedola opuszczonych małych i bezradnych wzruszy każde czujące serce.

Niech każdy swoje wspomni dzieciństwo i na pamięć swoje minione jasne dni przywiódłszy, wywoła uśmiech na kilku młodych twarzyczkach, a w serduszkach ich zbudzi zapomnianą radość. R...

PRZEZ NIEBIESKIE OKULARY.

Podobno niemasz większego szczęścia na świecie dla rodziców nad pierwszy uśmiech dziecka. To też przyrodzone to szczęście daje im zadowolenie, siłę, wytrwałość i cierpliwość w znoszeniu najmniej przewidywanych, a piętrzących się na każdym kroku przeciwności w pielęgnowaniu, w wyżywieniu i w wychowaniu potomności na pożytecznych obywateli kraju. A ileż pomimo to doznają zawodów, przykrości i niewdzięczności od tychże samych ukochanych dzieci. Być matką — ojcem rodziny, to nie fraszka, to nie żarty, jeżeli się za cały majątek posiada nawet duży zasób zdolności i chęci do pracy. A chociaż w obecnych czasach jest wyjątkowo trudno o wynalezienie pracy, ale i dawniej podobno też nikomu samo z nieba nie leciało.

— Tylko dawniej — wyłuszczał mi z przeświadczeniem jeden z kandydatów na radnego miejskiego — mniejsze każdy miał potrzeby, a przytem nie było tylu złodziei grosza publicznego. Dawniej jak się coś takiego stało, taki defraudant albo strzelał sobie w łeb, albo wiał zagranicę, żeby pamięć o nim raz na zawsze zaginęła. A dziś taki złodziej tłumaczy się jak najbezczelniej w sądzie, a w więzieniu albo pisze pamiętniki, albo płacze i czeka z niecierpliwością, kiedy będzie mógł znów na nowo szczęścia próbować. I te właśnie sposoby szantażystów, jak słusznie podkreślił były premjer Prystor, w większości wypadków przyczyniają się do powiększenia kryzysu. Dobrze więc, że w tych niezwykle ciężkich dla rodziny polskiej czasach poświęcono raz do roku „Dzień matki" i „Tydzień dziecka".

Trzeba przyznać, że wszelkie „tygodnie" mają wdzięczny oddźwięk w naszym grodzie ,a najwięcej się on uwydatnia ....w prasie. Ale jeżeli przeciętny ofiarodawca kombinuje, że do wojny tak morskiej, jak i powietrznej, jeszcze daleko, to tego nie może stosować do „Tygodnia dziecka", bo chyba niema nic bolesniejszego na świecie nad widok głodnego dziecka.

Jest u nas zresztą, jak i na całym świecie, dużo amatorów i miłośników ptaków i zwierząt, którzy wydają na nie pokaźne sumy, a tymczasem obok nich i w wygodach żyjących zwierząt przewijają się głodne i opuszczone liczne dzieci polskie.

To też komitet „Tygodnia dziecka" przez publiczną odezwę, jak i głoszone sentencje w rodzaju: — „Dziecko głodne winno być nakarmione, — Dziecko chore winno być pielęgnowane, — Dziecko upośledzone winno być otoczone opieką" i t. d. — pragnie pobudzić współmieszkańców do ofiarnego wysiłku na rzecz tego najcenniejszego skarbu Narodu, jakiem jest dziecko polskie, by je wyrwać chociaż na kilkanaście dni letnich z nędzy i ciemnej izby i dać mu słońca — powietrza, swobody, a przedewszystkiem jeść — jeść tyle, żeby w tym czasie nie odczuwało głodu.

Jedna też z pań, odczytując z zachwytem te hasła i sentencje, zwróciła mi uwagę, czy nie są one nazbyt obstrukcyjne, bo czyż kto nie przyzna, że „Dziecko-sierota i opuszczone winno być przygarnięte i wspomagane"? Ale czy temu czytelnikowi lub czytelniczce przejdzie w tej chwili myśl z mózgu do kieszeni i przeznaczy odpowiednią kwotę w pełnem przeświadczeniu, że to oni bezpośrednio i natychmiast winni się przyczynić do ulżenia sierocej doli dziecka? Czy też trzeba im wyraźnie powiedzieć: Mają państwo na wszelkiego rodzaju wygody życiowe, wyjazdy, przyjemności dla siebie i swoich ulubieńców psów i kotów, — mają czas i pieniądze na brydża i pokera, na dancingi, flirty i t. p. przyjemności, to wpłaćcie też z okazji „Tygodnia dziecka" na ten cel zł. 200.

Oczywiście z miejsca zareagowałem i stanowczo obstawałem, żeby moja szczodra społeczniczka przynajmniej jedno zero z tej sumy opuściła, gdyż takich krezusów, którzyby mogli wpłacać jak poprzednio na cele humanitarne po 100 i 200 złotych, teraz już niema w Częstochowie, chociaż potrzeby pod tym względem wcale się nie zmieniły, o czem najlepiej świadczy ot taki sobie codzienny niemal fakt wprost z życia wzięty: Wdowa zamieszkała przy ul. Targowej udała się zrana do miasta w poszukiwaniu pracy, pozostawiając w domu dwoje dzieci, córeczkę lat 11 i synka lat 3. Chłopiec, leżąc na łóżku, bawił się zapałkami. W czasie zaś kiedy siostra jego wyszła do sklepu po chleb, malec zapalił zapałkę, od której zajęła się pościel i byłby się żywcem spalił. Kto tu zawinił, że dziecko zostało strasznie poparzone, a nędzne sprzęty ubogiej wdowy spalone, a ona może jeszcze odpowiadać za niedozór dziecka i narażenie na niebezpieczeństwo życia i mienia sąsiadów.

Czyż więc taki mały obywatel państwa i jego zapracowana mała siostrzyczka nie powinni doznać dostatecznej opieki od społeczeństwa, nie żeby przeszkadzali matce w poszukiwaniu pracy?

Takiej nędzy, głodu i tragedji serca matczynego, kiedy patrzy na swoje dzieci, jest w Częstochowie tysiące. I należy o takich pamiętać, trzeba takich przynajmniej raz do roku podczas „Tygodnia dziecka" lub „Tygodnia matki" wyszukiwać i łzy gorzkie, wylewane z niedostatku ocierać.

A żal jej i tysiąca podobnych jej matek jest tem większy, że ukochany jej synek i cała nadzieja jej życia, który omal nie spłonął, boleśnie poparzony, zabrany został do szpitala.

I tu nasuwa się niejednokrotnie już poruszana sprawa szpitalika dla dzieci w Częstochowie. Bo czyż rzeczywiście nie wygląda to na kpiny, na lekceważenie, że w mieście fabrycznem, gdzie sama tylko ludność robotnicza płaci miljony złotych na świadczenia chorobowe i socjalne, sprawa budowy szpitala nie wychodzi z dziedziny projektów, a o szpitaliku dla dzieci nawet mowy niema.

To też kiedy instytucje i osoby, do których te sprawy należą, nie troszczą się o ulżenie niewinnym biedactwom w cierpieniach przez odpowiednie wygody w specjalnie poświęconym dla nich domu zdrowia, tonącym w zieleni i kwiatach, to niechby przynajmniej z każdego „Tygodnia dziecka" coś na specjalny „fundusz Szpitalika dla dzieci w Częstochowie" pozostawało.

Igrek.

Majowe święta

yczaje i obyczaje polskie podczas Zielonych Świąt.

ły w wiosennem słońcu zazieleni się
a cała przyroda strojna w barwne
jne szaty rozbrzmiewać pocznie
cią i weselem — nadchodzą najuro-
:ze po Bożem Narodzeniu i Wiel-
:y — Święta Zielone.
wszystkich chatach i domach roz-
ię od świeżej zieleni, zapachną
tataraki i świerkowe gałązki.
ie Święta, to wielki dzień rolni-
i to witają zmartwychwstałą po
(imowym śnie, a kwitnącą teraz
h yciem — ziemię.
ludu zachowało się wiele cie-
k. bbrzędów i zwyczajów — do
dz hucznie i wesoło obchodzo-
ny żnych częściach kraju.
l asiu zachował się ciekawy
zw bchodu t. zw. „Królewny".
Poc elonych Świąt dziewczęta z
całe i wybierają zpośród siebie
najn na „królową" oraz 6—8 star
szyc marszałków. Królewnę ubie
rają różową suknię, przepasaną
niebi tęgą, głowę przybierają w
kwiat i lilje), przykrywając to
chustł blicza królewny nikt nie wi
dział. 'kowie przyodziani w bia-
łe spóc emne kapoty i męskie czap
ki, prz w kraśne wstążki i kwia-
ty, ota rólową" i obchodzą gra-
nice pó wioski wśród okrzyków
i śpiew

„C lewna chodzi
Ta iczka rodzi,
Gdz wna nie chodzi
Tan czka nie rodzi".

Młódź z nieodłącznemi spiry-
tualjami i wychodzi na spotka-
nie „króle Gdzieś wśród pól, na
łączce czy e następują wówczas
ochocze tai bawy.
W najstai akątku Polski, w ko-

lebce Lechitów, wokół jeziora Gopła i na Kujawach, przechowuje się dawny zwyczaj obierania „króla pasterzy". Pasterz, który w pierwszym dniu Zielonych Świątek na pastwisko najwcześniej przypędzi bydło, okrzyknięty zostaje „królem pasterzy", kto zaś ostatni ,ten przez trzy dni za innych pilnowaniem i pasieniem stada zajmować się musi. W tym czasie zaś cała młodzież ochoczo i wesoło się zabawia. „Króla pasterzy" obdarzają kwiatami, pawiemi piórami i świecidełkami. Do wspólnej biesiady znoszą obfite jadło. Przez całą noc kę aż do świtu rżnie siarczysta muzyka w wioskowej karczmie, a z pod niezmęczonych nóg lecą drzazgi i wióry.

Gdy Kujawy mają swego „króla-pasterza", a Podlasie „królowę pól" — jakież uciechy zielonoświąteczne posiadają wielkie miasta? Wśród szarych murów niema piękna zieleni ani zapachu pól i wonnych łąk! Mieszkańcy miasta opuszczają więc gwarne ulice i gdzieś hen na peryferjach, zdala od hałasu i ulicznego pyłu, radośnie święcą wielki wiosenny dzień.

W stolicy Zielone Święta mają swoją odległą tradycję. Obchodzono je już oddawna na Bielanach z wielkim przepychem i wystawnością. Zwyczaj to stary, bo sięgający czasów panowania Jana Kazimierza, który wyjednawszy od papieża bullę na doroczny odpust bielański, sprowadziwszy tam przedtem obraz św. Bonifacego — zapoczątkował doroczną uroczystość.

Odtąd tradycyjnie w dzień Zielonych Świąt rozbrzmiewają rozgłośnym gwarem mieszkańców stolicy bielańskie gaje i lasy.

W „Wiadomościach Warszawskich" skrzętny kronikarz pod datą 19 maja 1766 r. upamiętnił jedną z dawnych takich uroczystości, którą obecnością swoją zaszczycił nawet król.

Oto, co pisze sprawozdawca: „Z rozkazu Jego Królewskiej Mości na Bielanach był bal tak wspaniały, jakiego tu nie pamiętają. Wschody od Wisły na górę i różne bramy, teatra i machiny.nowo wystawione, rzęsistym ogniem i piękną inwencją iluminowane, przedziwny okazywały widok. Dodał wesołości fajerwerk pięknie zapalony. Nietylko dla państwa, ale i dla pospólstwa wszystkiego hojnie dodawano. Dla chłopów też rozrywki i praemia były wyznaczone. Król w licznej asystencji Wisłą przybył i od miasta na Wiśle zgromadzonego, w ubranych pięknie łodziach był witany i stamtąd aż po północy do Zamku powrócił".

ROZKŁAD JAZDY POCIĄGÓW OSOBOWYCH

ważny od dnia 15-go maja 1934 roku.

POCIĄGI PRZYCHODZĄCE

z Warszawy		z Katowic		z Krakowa		z Herb Now. Śl.		z Łodzi Fab. z przesiadką Koluszkach		z Kielc	
№ poc	godz.	№ poc	godz.	№ poc	godz.	№ poc	godz.	№ poc.	godz.	№ poc	godz.
11	0.52	212	1,35	14	1.49	1012	7.24	318/13	3.41	740[1]	5.32
13	3.41	218	7.32	12	3.34	1014	10.27	3512/201x	10.50	742[2]	7.35
211	4.03	220	10.32	4/204x	9.32	1056	17.49	328/15	14.34	744	19.32
201x	10.50	204x	9.32	16	15.05	1052	14.36	314/23	17.40	z Gdyni przez Inowrocław z przesiadką w Herbach Now.	
11a	12.01	222	13,00	12a	17.52	1016	22.03	340/203x	20.36		
15	14.34	216/16	15.06	6 x	19.30	z Lublińca		342/5x	21.23		
213/23	17.40	224	17.27	z Łodzi Kal. z przesiadką w Karsznicy i Herbach Now.		1050/1012	7.24	316/25	23.50		
203x	20.36	226	19.15			1032	14.36	z Poznania z przesiadką w Herbach Now.			
5x	21.23	202 x	19.48			1054/1056	17.49			1412/1012	7.24
315/25	23.50	228	22.25	1434/1012	7.24	z Ostrowia Wkp przez Herby N.		7x/1012	7.24		
z Koluszek		z Piotrkowa		1422/1056	17.49			415/1056	17.49		
21	9.35	27	7.41	24/1016	22.03	1014	10.27	29/1016	22.03		

Pociąg № 11 A od 13/VIII — 19/VIII. Pociąg № 12 A od 14/VIII — 20/VIII.

POCIĄGI ODCHODZĄCE

do Warszawy		do Katowic		do Krakowa		do Herb Now. Śl.		do Łodzi Fabr. z przesiadką w Koluszkach		do Kielc	
№ poc	godz.	№ poc	godz.	№ poc	godz.	№ poc	godz.	№ poc	godz.	№ poc	godz.
112	1.40	211	4.08	11	0.57	1051	5.48	212/319	1.40	741	4.08
14	1.54	217	5.45	13	3.47	1011	7.45	22/311	5.40	743	15.10
12	3.39	219	8.05	201/1 x	10.53	1013	14.15	204x/333	9.34	do Poznania z przesiadką w Herbach Now.	
22/312	5.40	201x	10.53	11a	12.06	1053	18.10	24/313	12.10		
204x	9.34	221	11.10	15	14.40	1015	23.55	16/3511	15.12	1011/80	7.45
24/314	12 10	11a/235	12.06	5x	21.28	do Lublińca		26/343	18.05	1013/414	14.15
16	15.12	15/215	14.40	Do Łodzi Kal z przesiadką w Herbach N. i Karsznicy		1051/1031	5.48	202x/345	19.53	1015/8x	23.55
12a	17.57	223	16.10			1013/1045	14.15	do Gdyni przez Inowrocław z przesiadką w Herbach Now		do Ostrowia Wkp. z przes. w Herbach Now.	
26/316	18.05	225	19.45	1011/1421	7.45	1053	18.10				
6x	19.35	203x	20.41	1013/1423	14.15	do Piotrkowa					
202x	19 53	227	22.15	1015/1433	23.55	28	20.05	1015/1411	23.55	1051	5.48

Pociąg № 11 od 15/V — 6/X. № 12 od 15/V — 7/X.

1) Kursuje od 16/VI — 19/VIII. 2) Kursuje od 15/V — 15/VI i 20/VIII — 14/V.
X oznacza pociągi pospieszne.
№ poc. zakreślony lub o podwójnej numeracji z przesiadką na stacjach węzłowych Ząbkowice, Koluszki, Karsznice Herby Nowe i Śląskie.

Tabel... ygranych

Loter... ństwowej

(... dowa).

W jedenastym ... nienia 4-ej klasy 29-ej skiej loterji państ... wygrane padły na numery następujące

Po 10.000 zł. na ... 126142.
Po 5.000 zł. na ... 64042 83691 146371.
Po 2.000 zł. na ... 48507 50428 54545
79817 87080 113878 ... 30098 131945 134403
135309 152392.
Po 1.000 zł. na N... 140 7706 8534 10013
16524 28910 35853 39... 61491 62809 64785
68250 72579 77344 7... 68 96997 101547
112858 117110 127963 1... 46844 149897 156906
158911 163816 165096 16867 169078.

Po zł. 200 na N-ry:

161 391 436 589 769 821 92 988 1035 263 310 39
725 886 934 2058 62 240 121 82 810 12 27 50 89
3036 140 68 313 72 511 5 722 938 4076 451 750
859 63 907 5139 219 573 620 885 6031 164 215 358
562 619 36 836 51 99 7181 453 583 719 79 8066
138 89 94 234 73 338 431 39 559 828 966 72 9317
539 612 73 728 887 910 14 10026 190 388 404 548
775 842 63 978 11017 211 19 55 87 359 423 37 78
557 69 639 750 12018 117 426 627 832 972 13232
372 419 656 987 14024 109 388 444 526 48 835
15025 537 45 79 638 974 91 16108 322 647 51 822
17296 382 576 635 55 764 52 803 921 51 18099 179
534 90 98 617 19041 96 105 11 54 313 679 99 728
20053 426 531 76 88 609 94 771 931 21177 436 618
68 77 818 971 22008 207 39 354 522 631 736 955 88
23076 157 341 485 807 945 24382 714 853 967
25088 140 294 367 440 572 638 89 770 73 957 64
73 89 26357 67 484 95 556 79 657 829 45 973 27017
51 163 297 317 635 700 8 47 963 28021 78 464 725
982 29047 72 213 42 77 329 59 76 445 54 77 520 64
625 56 30014 63 82 144 393 404 38 62 571 77 866
929 65 73 31062 178 378 90 452 583 87 693 952 87
32058 85 239 383 486 584 739 810 19 910 33056
199 328 437 49 529 778 96 842 964 34096 153 226
306 94 524 606 93 96 712 852 35080 197 220 86
441 598 846 68 916 36091 132 295 573 86 819 36 37
67 89 996 37140 53 289 500 640 739 69 867 942.
38001 219 57 377 421 26 54 565 39011 107 17 46
57 235 311 64 607 59 68 779 911 40077 104 63 216
44 320 639 41 76 752 70 858 65 929 36 41055 139
241 306 58 441 604 833 917 78 86 42247 85 93 328
77 98 650 915 20 43111 499 502 20 22 29 605 40
745 849 919 82 91 44122 25 221 46 99 380 415 532
652 723 850 907 30 45088 135 72 370 98 407
68 578 667 775 46083 131 203 97 357 411 531 619
43 64 66 771 812 26 945 60 47037 217 63 89 424 43
505 82 849 98 908 48018 145 77 611 45 98 708 88
879 49018 176 220 96 356 60 419 79 541 50 783
997 50120 78 88 326 491 610 42 728 97 98 965 79
51015 120 379 544 738 57 810 920 87 52050 305 28
494 562 89 796 877 900 96 53034 157 399 483 515
36 41 833 69 967 54266 469 644 864 921 55059 66
316 41 428 622 81 796 893 941 87 56086 97 240 308
26 78 92 724 904 88 57037 254 344 547 50 94 897
58090 99 146 282 478 647 746 880 59018 56 80 173
273 478 502 81 721 79 842 920 25 35 60085 105 29
54 61 239 40 68 311 69 468 96 579 665 761 76 851
56 80 61390 96 439 508 49 89 621 24 709 50 814 25
933 50 62007 67 166 216 17 46 386 402 521 80 726
50 59 86 63208 381 421 26 72 557 73 650 798 845
906 55 64188 247 53 79 96 97 641 795 845 98 65096
116 31 73 94 265 334 533 700 58 903 33 66057 135
240 380 645 67 868 67054 75 141 84 238 96 309 410
66 561 924 50 68 68012 40 61 176 223 317 484 551
73 614 19 784 874 947 69086 154 270 325 460 634
84 799 811 70130 201 71 312 28 577 839 73 71146
60 433 531 781 85 90 821 33 904 72018 101 53 263
357 90 423 519 52 94 695 736 64 818 39 59 73145
244 375 88 91 96 426 640 90 719 59 74013 96 296
317 429 93 597 774 86 984 75100 283 85 462 82 764
856 920 80.
76024 167 279 324 411 635 51 704 36 800 33
77031 253 308 12 87 413 579 706 38 67 700 67 847
959 83 78089 134 253 66 493 594 604 18 79382 572
664 892 80097 341 44 53 472 81214 83 429 68 73
517 741 82141 259 353 420 76 652 808 36 83000
256 351 456 94 95 590 714 811 81 84007 182 200
834 555 58 604 41 754 843 85019 21 31 147 87 273
709 89 831 38 968 98 86044 112 257 86 407 11 541
689 707 89 807 52 904 31 87118 228 423 505 733
88014 43 68 86 91 216 43 97 303 451 52 56 514 34
92 601 90 780 897 89217 36 67 70 96 382 540 708
51 883 90043 149 336 260 740 46 91016 305 45 458
552 863 902 12 23 48 92102 31 231 382 414 535
70 82 659 773 892 93208 354 82 462 88 96 901 73
94035 52 59 397 564 689 815 38 918 61 95074 145
232 51 339 416 56 538 607 88 756 58 859 80 947
96087 259 80 333 509 608 87 817 904 97053 57 72
84 85 317 99 402 933 98006 19 29 66 71 199 260 63
74 347 556 92 710 21 79 965 97 99227 479 92 649
782 857 100071 164 80 341 74 734 80 996 101074
442 96 517 21 677 99 810 102045 309 40 495 908
103049 118 457 63 773 866 907 104021 40 360 435
541 811 972 105194 408 603 799 811 941 66 106017
176 92 248 74 76 322 455 540 46 87 678 766 819
60 107014 335 47 419 692 923 78 108173 95 433
607 54 967 73 109047 53 492 515 39 635 746 941
110297 368 523 684 775 852 81 111147 73 268 93
554 678 716 902 18 112028 462 74 820 42 953
113032 183 248 312 40 462 644 62 86 745 51 54 892
114010 99 144 285 419 524 61 90 720 25 818 83
115088 100 4 16 247 396 461 565 800 940 62 87
116103 38 259 93 476 707 37 940 73 117128 258
379 485 956 118122 293 338 70 424 75 541 91 637
83 119418 632 73 757 852 76 120066 171 216 360 63
737 873 910 66 78 121027 226 95 333 65 406 27 63
550 695 122093 315 478 597 630 724 25 123320 520
62 612 790 854 976 124026 184 243 99 345 451 544
627 700 64 942 125194 404 706 31 49 825 916
126086 225 94 430 43 773 127006 115 256 76 98 452
83 512 47 705 19 72 803 96 128073 79 240 54 70
382 505 615 23 63 731 129093 158 88 326 59 539
51 641 728 32 40 920 130065 133 58 454 570 668
730 800 79 926 131108 353 474 623 770 82 836
132119 87 201 27 318 25 74 75 449 589 695 720 95
986 133027 173 233 51 99 918 134051 124 96 250 66
250 66 86 90 96 413 538 890 983 96 135175 92 240
95 404 757 136044 146 58 79 208 12 464 584 888
937 40 137465 529 664 97 776 877 903 57 138149
262 302 609 726 895 139214 394 419 697 748 96
885 910 63 87 140127 75 300 714 19 68 876 141037
123 375 835 912 60 91 142018 112 222 42 332 447
63 568 946 143070 173 96 300 10 415 86 86 94 581
713 144102 266 87 461 94 781 849 52 145003 64
163 82 83 273 370 419 655 64 832 146009 100 6 229
322 26 42 445 552 92 650 94 708 47 983 147077 129
234 323 541 52 72 611 765 916 67 148021 298 335
434 80 603 43 708 49 51 901 51 149058 69 130 452
550 52 612 24 751 54 840 150032 106 33 34 255 613
40 69 99 898 923 151010 171 667 85 86 813 60.
152178 227 332 40 598 655 57 773 94 832 999
153013 218 86 515 83 672 751 818 950 154172 82
746 87 810 45 82 155059 93 112 57 282 335 426 91
569 650 83 911 156107 18 432 61 569 607 848
157102 321 35 646 57 815 40 47 158461 649 70 819
88 925 49 98 159027 289 310 85 89 468 581 95 646
819 65 927 160063 136 257 65 378 430 642 716 37
933 87 161218 27 28 79 300 35 457 587 842 162106
35 50 228 301 11 428 74 163149 231 48 81 438 579
711 968 164081 338 79 516 973 165093 126 228 318
423 81 571 609 84 885 916 24 37 166090 153 89
257 394 435 94 589 602 7 875 909 167162 76 266
79 367 641 748 924 84 168107 39 226 59 438 61 73
677 84 749 81 816 978 97 169000 96 129 236 401
539 56 750 836 979.

CIĄGNIENIE DRUGIE.

Po 200 zł. na N-ra:

420 38 951 1245 348 2082 403 740 875 957 3665
4230 457 710 876 82 900 5734 6122 205 481 589
7581 873 919 46 8130 200 8 28 94 481 9128 858
10414 11003 135 12105 8 85 224 25 688 13018 157
88 673 817 40 14746 15457 58 72 96 677 947 16385
563 646 717 26 991 17254 670 18162 261 330 773
92 915 19064 902 67 20608 21599 711 34 841 22083
243 418 36 584 692 831 23339 695 24052 119 88 97
282 566 743 25101 26261 300 443 585 813 909
27249 429 631 952 28046 47 519 47 622 726 816 24
29630 970 30245 402 555 31113 280 812 971 33250
52 69 707 861 34585 759 35004 149 243 434 69 774
36235 397 429 787 826 37087 189 908.
38279 39532 39 798 40087 133 612 43 758 810 26
49 41155 235 412 29 42004 136 222 392 578 43053
562 641 44024 290 419 589 698 45448 700 839
46496 668 762 823 47132 256 48063 151 364 766
49132 483 586 622 882 50439 858 51159 605 33 786
844 52113 208 52 839 53059 82 193 468 577 908
54165 370 624 55766 817 56022 32 38 713 950 68
57148 713 58402 795 99 59102 313 559 603 768 71
60111 546 688 853 905 42 61164 238 533 62101
774 63314 84 64180 409 980 65065 261 461 578
66218 67079 441 696 68089 487 601 69131 80 834
912 70221 43 324 761 986 71201 90 352 891 95
72498 716 73087 176 592 924 66 74051 75057 164
414 85 91 680.
76000 22 405 951 60 77523 611 722 78018 753
5 840 932 79085 616 34 814 939 80160 77 583
81405 631 792 903 82313 769 83792 856 84115 34
303 414 92 640 85033 406 74 785 841 86096 107 216
87096 226 634 792 88003 523 980 89268 475 89 919
90342 441 516 676 822 32 91095 691 92165 737 874
900 85 93048 178 400 563 733 71 94562 71 904 68
95217 577 634 855 962 97257 60 600 98385 530 680
715 851 99340 802 100081 573 101172 272 95 668
957 102072 989 103136 670 817 54 951 104230 675
775 98 932 105730 106188 269 338 897 107206 76
749 84 96 108562 669 109022 151 95 407 527 770
110194 214 323 576 784 900 111070 201 35 39 428
839 40 112169 299 988 113529.
115236 87 671 116246 310 418 852 117076 217
300 8 692 899 927 118012 147 278 119060 191 298
342 454 120263 473 535 121197 218 361 667 122174
877 982 123129 47 357 530 87 630 700 917 124643
884 125403 670 85 984 126563 670 848 909 127022
389 416 504 52 775 942 128289 514 713 90 130407
541 131398 476 530 754 996 132086 337 421 669
849 133289 917 134773 135147 373 402 696 789 934
136574 137255 392 413 842 138167 279 440 571
139124 47 226 921 140439 530 874 141188 497 692
94 934 142057 587 793 816 23 84 143127 433 44
144026 51 87 270 89 36 507 767 960 145417 803 42
961 146426 511 614 21 831 965 147020 24 236 339
433 577 613 52 999 148087 117 80 149062 478
150312 78 151089 154 207 399 406 37 529 617 29
742 831 33.
152018 249 401 948 153065 326 762 74 154117 31
347 659 809 155012 243 70 492 579 94 897 156082
638 734 897 157283 827 74 77 93 158241 97 347 513
680 750 944 159711 832 160448 795 924 161080 272
381 424 545 928 162093 253 339 43 73 487 781
163345 420 633 164105 371 401 537 786 165290
586 617 836 947 166307 627 896 912 167230 168985
169259 498 547 701 27 39 952.

CIĄGNIENIE TRZECIE.

20.000 zł. na Nr. 100451.
Po 5.000 zł. na Nr. 15925 100223 168806.
Po 2.000 zł. na Nr. 14982 15183 15206 25199
56815 65202 80762 89308 100617 106726 118535
119219 135595 137387 143528 147831.
Po 1.000 zł. na Nr. 7174 11500 13574 17708
20707 24956 29852 31366 40764 40904 41968 42714
44120 55506 57273 59381 60606 60780 63569 66059
66141 82654 86709 92868 98776 100925 100980
102347 103112 104577 106895 109292 169411 111022
113678 116589 120048 120748 26639 29758 143833
153360 156470 167466.

Po zł. 200 na N-ry:

107 305 33 49 1051 57 407 19 45 511 758 2306
685 2100 72 222 66 671 73 859 70 989 4198 413
5119 247 507 649 841 6284 454 94 512 46 648 903
7157 431 49 707 38 58 884 97 8175 833 47 938 70
9230 66 480 593 98 642 10229 56 409 11277 502
628 94 12223 377 459 13013 346 407 678 707 944
48 57 14190 238 395 531 43 702 994 15244 55 708
842 910 64 88 16590 687 98 837 71 17278 709 876
18109 203 398 540 665 67 99 19026 202 44 95 406
776 20187 202 44 95 406 776 20187 202 301 652
938 21039 383 767 99 816 22125 400 500 787 23005
112 396 507 612 735 24053 402 528 759 25645 787
830 26402 738 835 27021 134 241 28101 39 416 695
869 91 29156 425 30107 287 942 31025 633 731 819
959 32144 443 558 804 51 33289 353 806 34025 230
710 53 35161 912 36042 208 59 69 371 526 743
37271 545 627 995.
38133 205 675 796 878 982 39339 73 40034 266
533 40 887 41035 245 66 314 42 62 737 811 92 934
42393 410 838 43128 265 345 616 29 892 44143 259
536 811 66 45001 29 51 243 321 482 95 955 46166
242 92 600 773 807 47219 393 408 23 565 797 876
48216 435 599 623 28 49112 834 50264 402 67 810
51463 526 665 741 859 812 52094 220 335 49 99
648 98 795 53033 73 163 258 405 583 807 959 80
54360 427 541 62 754 965 55197 235 480 764 838
934 50 83 56094 222 619 57003 347 464 537 622
926 82 58313 418 89 837 59403 650 75 937 60155
95 97 789 61135 38 360 493 591 673 80 992 93
62153 201 66 304 767 63153 214 31 88 444 684 964
64072 256 311 406 30 506 99 65022 162 600 66128
482 631 767 67016 209 425 68075 136 437 80 636
910 69259 391 486 669 70165 668 97 901 71109 15
417 882 937 88 72241 313 406 67 73139 74004 309
581 944 75037 76075 743 84 832 77592 609 742 834
78439 942 79115 53 93 213 445 993 89949 81691
82215 611 83328 634 84440 892 95 85062 175 640
844 91 86071 727 39 87467 660 88205 542 888 967
89330 556 756 90197 215 994 91076 742 957 92016
261 93642 716 94252 306 88 620 745 95306 726 99
69772 941 97216 469 630 833 974 98338 545 904
99587 100379 819 101711 102122 73 666 96 839 68
103083 665 951 104111 233 384 750 944 105284 587
873 106495 505 744 904 107626 108919 109516 76
690 110343 498 524 111074 403 532 831 112077 91
357 569 734 838 113219 90.
114288 434 115177 296 340 423 55 623 116010 22
126 248 458 558 819 968 87 117726 118185 465 685
898 903 119086 231 459 543 640 707 16 28 120151
371 474 724 824 121018 121 942 122767 78 123033
83 438 593 934 124104 46 595 696 802 29 96 125103
585 721 82 854 948 92 126112 355 855 77 96 127080
149 69 91 446 55 708 41 952 128536 789 971 129263
76 928 72 130781 850 131306 60 69 485 546 973
132328 699 946 133010 242 318 442 94 597 723 853
134448 135081 136060 385 605 714 859 137156 430
505 628 75 853 928 58 138097 139 220 968 139180
721 822 68 140379 582 898 141104 56 238 49 343
478 142300 63 728 143039 83 224 380 430 651 980
144060 375 723 809 30 145462 566 793 146026 493
147044 197 459 74 516 885 148028 53 124 69 272
680 789 808 941 149132 291 313 569 673 743 800
150128 227 34 302 673 839 42 151051 214 47 80 345
432 873.
152006 83 283 416 902 153074 84 354 482 554
787 991 154217 313 421 580 768 827 990 155181
308 448 99 156493 881 85 941 157001 23 195 407
25 768 943 158011 486 613 92 740 42 923 159000
363 548 723 80 160253 369 402 684 818 99 906
161041 179 421 31 162028 457 552 673 735 879 91
163052 287 380 498 593 797 860 164019 60 192 370
430 554 63 735 55 843 70 165163 292 339 429 57 83
829 166066 76 117 20 222 462 747 999 167146
168008 183 397 476 519 604 169029 267 81 337 832
980 83.

KOLEKTURA ANTONIEGO EGERA wypłaca wszelkie wygrane i zamienia stawki. Tabela urzędowa na miejscu bezpłatnie do przejrzenia.

„Korwinów" — modna plaża...

Na Korwinów! — tata, mama,
Starzy, młodzi robią krzyk...
Tam jest plaża i piżama
Tam jest dancing, wszystko szyk!
Modna plaża, no i tania,
Nie potrzeba pełnych kies...
Srulek — Rózia, Antek — Mania,
I zabawa fest a fest!
Na Korwinów walmy tłumnie,
Bo tam sezon w pełni już..
(...A wychodząc — myśl o trumnie,
Bo w kieszeni Antka nóż).
Byle tylko dziś, dziś jeszcze
Na złamanie karku pędź,
Cel: szaleństwo, słodkie dreszcze,
I zabawy wściekła chęć...
Przednie koła niechaj lecą,
Po co za się patrzeć nam...
— Hallo! — czy to nie jest hecą?
Gdzież tu kryzys, co za kłam!...

A. M.

HUMOR i SATYRA.

Na równych prawach.

Szofer. — Tam do licha, zapomniałem nastawić licznik i nie wiem, ile pan ma zapłacić.

Pasażer: — Nic nie szkodzi, ja też spostrzegłem się, że zapomniałem portmonetki.

Skutki pijaństwa.

— Co panu do głowy strzeliło, ażeby swemu sąsiadowi przy stole ukraść zegarek?

— Panie sędzio, wszystkiemu winno pijaństwo!

— Więc oskarżony był pijany?

— Ja nie, tylko poszkodowany.

Policjant w domu.

Policjant Kołek położył się spać. W nocy żona, posłyszawszy w sąsiednim pokoju jakiś szmer, budzi go.

— Józek, mnie się zdaje, że do nas włamali się złodzieje.

— No to zawołaj policjanta — mruczy mąż — ale mnie zostaw w spokoju, ja jestem dzisiaj wolny od służby.

Na wiecu.

— Ten człowiek przemawia już godzinę. Czego on właściwie chce?

— Żąda skrócenia czasu przemówień do dziesięciu minut.

Bogacz.

— Pan nie masz w domu łazienki, panie Rozenpik?

— Mnie stać raz do roku na Ciechocinek.

Rozmówki małżeńskie.

Żona: — Nie pójdę z tobą do kawiarni! W tym kapeluszu nie mogę się pokazywać ludziom.

Mąż: — To chodźmy do ogrodu zoologicznego.

U niego inaczej.

— Moja żona rzuciła mi wczoraj na głowę szklankę z gorącą herbatą. Czy panu zdarzyło się coś podobnego?

— Nigdy! My pijemy tylko kawę.

Rachunki.

Młoda panna zjawiła się w kolekturze loteryjnej i zażądała losu, kończącego się cyfrą 51. Po dłuższem szukaniu taki los jej sprzedano.

Po pewnym czasie na los ten padła większa wygrana. Ciekawy kolektor zapytał klientkę, w jaki sposób wpadła na myśl, by zażądać właśnie takiego numeru.

— Chętnie panu to wyjaśnię — rzekła panna. Przez siedem nocy z rzędu śniła mi się cyfra 7. A ponieważ 7 razy 7 jest 51, więc zażądałam takiego losu.

Skuteczny środek.

— A czy ten środek nasenny jest naprawdę skuteczny?

— Gwarantowany. Do każdej butelki dodajemy budzik.

Pierwszaw Częstochowie
Farbiarnia i Pralnia Chemiczna
A. HEININGER
poleca się na sezon wiosenny, jak zwykle pierwszorzędnem wykonaniem, oraz konkurencyjnemi cenami.

CO USŁYSZYMY DZIŚ PRZEZ RADJO?

NIEDZIELA, 20 MAJA.

Warszawa — fala 1415 m. moc 120 kW.

9'00 Audycja poranna. 10'00 Transm. nabożeństwa z Krakowa. Kazanie. Po nabożeństwie muzyka religijna (płyty). Transm. z Krakowa. 12'15 Poranek muzyczny z Filharmonji Warszawskiej. W programie muzyka operetkowa w wykonaniu orkiestry Filharm. pod dyr. Górzyńskiego z udziałem M. Karwowskiej (śpiew). W przerwie około godz. 13'00 dr. St. Łobaczewska wygłosi feljeton muzyczny p. t. „Świat dziecka w muzyce" (transm. ze Lwowa). 14'00 Na zielonym Śląsku (feljeton rolniczy) wygłosi prof. Ligoń (transm. ze Lwowa). 14'30 Orkiestry wiejskie (płyty). 15'00 Co zyskamy przechowując umiejętnie owoce i warzywa — wygłosi p. Z. Raciecki. 15'20 Koncert zespołu H. Adamskiej-Grosmanowej. 16'00 Słuchowisko dla dzieci starszych p. t. „Miasto Gdynia" M. Jarosławskiego w opracowaniu J. Tępy (transm. ze Lwowa). 16'30 Kwadrans słynnych artystów: Titta Ruffo (płyty). 16'45 Dwa prawa opowiadanie K. Truchanowskiego (kwadrans literacki). 17'00 Pogadanka „Odżywianie dzieci i młodzieży na wiosnę" wygłosi p. M. Morzkowska. 17'15 Wesele krakowskie — regjonalna audycja z Krakowa. 18'00 Słuchowisko p. t. „Najnieszczęśliwszy człowiek na świecie" J. Maeyena. 19'30 Radjotygodnik w opracowaniu Br. Winawera. 19'50 Myśli wybrane. 19'52 Muzyka lekka. Wykonawcy: orkiestra P. R. pod dyr. Stan. Nawrota i M. Fogg (piosenki). 20'50 Dziennik wieczorny. 21'00 Transm. z Gdyni trąbki oraz capstrzyku marynarki wojennej. 21'02 Pod znakiem półksiężyca i minaretów — wygłosi p. R. Fajans. 21'17 Na wesołej lwowskiej fali. 22'15 Wiadomości sportowe ze wszystkich rozgłośni P. R. 22'25 Muzyka taneczna z dancingu „Adria". Orkiestra Henryka Golda.

PONIEDZIAŁEK, 21 MAJA.

7'00 Audycja poranna. 10'30 Transm. nabożeństwa z Kościoła Świętego Krzyża w Warszawie. Kazanie. 12'15 Festiwal muzyczny orkiestr wojskowych (transm. ze Lwowa). W przerwie około godz. 13'00 prof. R. Chojnacki wygłosi pogadankę p. t. „Dźwięk, ton i głos". 14'00 Pogadanka rolnicza. 14'15 Tańce symfoniczne (płyty). 15'00 Plan wykonania reformy rolnej w najbliższych latach" — wygłosi Minister Rolnictwa dr. Bron. Nakoniecznikoff-Klukowski. 15'20 Koncert zespołu jazz'owego W. Wilkosza. 16'00 Program dla dzieci: a) „Wycieczka na Bielany" w opracowaniu Janowskiego, b) „Pieśni ludowe" w wykonaniu Chóru Szkoły Powsz. w Ożarowie im. Sław. Czerwińskiego, c) Obrazek słuchowisko „Kradzione" p/g Syrokomli. 16'30 Dzwony w muzyce (płyty). 16'45 Knut Hamsun: „Janek i panienka z zamku", fragment (kwadrans literacki). 17'00 Pogadanka z cyklu „Jedziemy w cztery strony świata" p. t. „Na Padole" — wygłosi prof. Al. Janowski. 17'15 Pierwszy koncert z cyklu „Oratorja i Kantaty". W programie: Oratorjum J. S. Bacha: Chwalcie Pana — „Lobet Gott". Wykonawcy: orkiestra symfoniczna P. R. i Polska Kapela pod dyr. Stan. Kazuro oraz soliści. Słowo wstępne wygłosi prof. H. Rydzewski. 18'00 Recital śpiewaczy Z. Zabiełło. Przy fortepianie L. Urstein. 18'20 Audycja żołnierska. 18'45 Muzyka z płyt. 19'30 Muzyka polska z płyt. 19'50 Myśli wybrane. 19'52 Koncert w wykonaniu orkiestry symfonicznej P. R. pod dyr. J. Ozimińskiego z udziałem Z. Mossoczego (bas). 20'50 Dziennik wieczorny. 21'00 Transm. z Gdyni trąbki i capstrzyku marynarki wojennej. 21'02 Feljeton „Magja optymizmu" — K. Jabłkowski. 21'17 Recital skrzypcowy Eug. Umińskiej. 22'00 Wiadomości sportowe ze wszystkich rozgłośni P. R. 22'10 Logogryf muzyczny (płyty).

Dr. M. ROZEN
Choroby skórne i weneryczne leczenie żylaków
II Aleja № 41, od 8—12 i od 2—8.

Utrwalenie wydm na polskiem wybrzeżu.

Na najbardziej zagrożonych odcinkach morza polskiego rozpoczął Urząd Morski pracę nad zakładaniem plantacji traw, które przed rozwianiem utrzymują piaski wydm. Zdjęcie przedstawia pracę rybaków kaszubskich pod kierownictwem inż. p. Pejty na odcinku pod Kuźnicą na półwyspie Helskim

SZARADA SYLABOWA Nr. 408.

Ułożył: „Otello".

Z sylab ułożyć 14 wyrazów według poniższego znaczenia. Początkowe i końcowe litery czytane pionowo, dadzą dwa aktualne rozwiązania.

Sylaby: a — bu — cę — cie — darz — dizdyń — ed — ecz — en — fiu — gi — i —m — in — ka — ka — ku — je — lant — le —ty — mia — na — na — nar — no — ob — plira — rek — ry — siąc — świa — to — toty — wa — dal — ward — wi — wicz — wiza — ze.

Znaczenie wyrazów: 1. Zapaleniec, zagorzalec. 2. Pierwsze książki drukowane. 3. Imię męskie. 4. Pisarz polski. 5. Kleszcze żelazne. 6 Herszy raz podawane jarzyny. 7. Miasto na Łużkazie, zw. „ormiańskim Rzymem". 8. Bóg bogów i władca piorunów u Słowian. 9. Ogród ozdobny. 10. Rzeka w Azji. 11. Rodzaj hału. 12. Liczba. 13. Ptak śpiewający. 14. Grupa ja.

Rozwiązanie szarady nr. 408 nadsyłać należy do dnia 23 maja, przyczem uprzejmie prosimy o zaznaczenie na kopertach, że zwiera rozwiązanie szarady.

Za dobre rozwiązanie Redakcja wyznacza trzynagrody: 1) powieść jednotomową 2) powieść jednotomową i 3) pocztówki artystyczne.

Przy nadsyłaniu rozwiązań prosimy dołączyć poniżej zamieszczony kupon.

Kupon szarady № 408.

ROZWIĄZANIE KRZYŻÓWKINr. 407.

Trafnych rozwiązań krzyżówki Nr, 407 nadesłano 83.

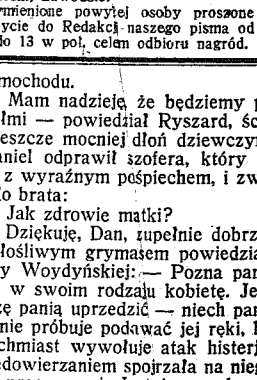

Drogą losowania nagrody otrzymują: I — powieść jednotomową **p. Ola Paluszkówna**, II — powieść jednotomową **p. Henryk Lizak**, Handlowa 13. III — pocztówki artystyczne **p. Stefan Kacperski**, Zawodzie.

Wymienione powyżej osoby proszone są o przybycie do Redakcji naszego pisma od godz. 9-ej do 13 w poł, celem odbioru nagród.

L. WOLFF. 63

W poszukiwaniu ojca

POWIEŚĆ WSPÓŁCZESNA.

— Strasznie dziękuję, panie kapitanie! — zawołała, rumieniąc się z radości. — Jestem szczęśliwa, że bierze mnie pan z sobą.

— Kiedy możemy wyjechać?

— W tej chwili się dowiem — odpowiedziała w radosnem podnieceniu.

Zaczęła telefonować. Chodziło jej przedewszystkiem o szybkie wydostanie paszportu dla siebie, lecz tę sprawę obie cała jej załatwić bezzwłocznie redakcja dziennika. Dlatego też po pewnym czasie oświadczyła:

— Jutro o jedenastej piętnaście w nocy idzie pośpieszny do Berlina. Tam się przesiadamy do ekspresu, który nas odwiezie do Hock von Holland.

—Bardzo dobrze. Stamtąd wyruszymy statkiem, wylądujemy w Harwich i omijając Londyn, udamy się prostą drogą do Cromer.

Wstał i tak się zamyślił, że panna Woydyńska nieco się przestraszyła swojej przedsiębiorczości.

— Za nic na świecie nie chcę pana sugerować, panie kapitanie. Zapytał mnie pan o radę i dałam ją w najlepszej wierze i w najlepszej intencji. Jeśli tylko pan uważa, że nie powinien teraz spotykać się z bratem, to niech mnie pan nie słucha i robi, co uznaje za stosowne.

Otrząsnął się z zadumy i niespokojnym wzrokiem spojrzał na Woydyńską.

— Jedziemy, panno Henryko. Widocznie tak musi być. Jedziemy. — Jego głos zadźwięczał głucho. — Ale mam przeczucie, że ta podróż mnie ,albo bratu, albo ojcu — komuś z nas trzech przyniesie nieszczęście.

— Zostańmy w takim razie! — zawołała stroskana.

Odpowiedzialność, którą w tej chwili ją obarczył, wydała jej się nieco za silną.

— Nie, nie... Droga jest właściwa, pan nc Henryko, tylko nie wiadomo, czy jest właściwa dla mnie.

ROZDZIAŁ XXXVIII.

Daniel Barker i panna Woydyńska przyjechali do Cromer o godzinie piątej po południu. Niebo zaciągnęły nisko biegnące chmury, mżył drobny deszczyk. Dął ostry wiatr wschodni.

— Tak wygląda moja ojczyzna — powiedział Daniel Barker z ledwo uchwytnym żartem. — Deszcz i wiatr.

Wynajął auto do Tyronnel Hall.

Jadąc przez miasto, pokazał pannie Woydyńskiej bank, który znała z opowiadania o lordzie Tyronnel, sklep, gdzie biedna piękna miss Potter po raz ostatni sprzedała jego ojcu papierosy.

W pół godziny później samochód zatrzymał się przed bramą wjazdową pa ku Tyronnel Hall.

— Proszę zajechać przed dom — rozkazał Barker.

— Wjazd do parku wzbroniony — zauważył bojaźliwie szofer.

— Wjechać, na moją odpowiedzialność.

Szofer niechętnie włączył motor i skręcił w bramę wjazdową.

— Park jest znacznie piękniejszy, niż sobie wyobrażałam — powiedziała panna Henryka prawie szeptem.

— Tak, ładny.

Z pałacu, który wyglądem przypominał raczej majestatyczny zamek, wyszedł wysoki, barczysty jegomość z fajką. Posłyszał warczenie motoru, zatrzymał się i spojrzał groźnie na zbliżający się samochód.

— Mój brat — powiedział Barker.

Panna Woydyńska uczuła przyśpieszone bicie serca.

Wóz stanął przed głównem wejściem pałacowem.

Gdy Ryszard ujrzał brata, wysiadającego z auta, zbliżył się i zawołał:

— Hallo... Dan... Co za miła niespodzianka! Jak się masz? — Uścisnął mu rękę.

— Dzień dobry, Ryszard.

Ryszard zaczął się śmiać i panna Woydyńska była przekonana, że równie nieprzyjemnego śmiechu w życiu swojem nie słyszała.

— No i cóż, chłopcze, zmądrzałeś nareszcie?

— Zdaje się.

— Raduje się moja dusza zbolała. — Panna Woydyńska wysiadła z auta. — Któż to przyjechał z tobą?

Daniel przedstawił.

— Panna Woydyńska, moja sekretarka.

Ryszard znów się roześmiał.

— Na co ci sekretarka, Dan? Pielęgniarka, jeszczebym zrozumiał. Ale pielęgniarki nigdy nie są tak ładne jak sekretarki. — Twarz Daniela stała się groźna. — No, no, Dan, uspokój się. Przecież można i czasem pożartować trochę.

Panna Woydyńska z bolesną uwagą obserwowała twarz pana na Tyronnel Hall. Miał czerwone, bardzo mięsiste policzki, łakome usta i małe, chciwe oczy.

— Nie lubię twoich żartów pod adresem pań.

Ryszard obrzucił brata przenikliwem spojrzeniem, potem zwrócił się do panny Woydyńskiej i wyciągnął do niej rękę.

— Witam panią. Proszę mi nie brać za złe, jeśli trochę zażartowałem.

Trzymał rękę tak mocno, że nie mogła jej uwolnić i przywarł do jej całej postaci natarczywym, bezwstydnym wzrokiem.

W tej chwili powieściopisarka Henryka Woydyńska bezapelacyjnie skazała na śmierć piętnastego lorda Tyronnel.

Z pałacu wyszedł służący, z wielką radością powitał Daniela i wyjął bagaż z samochodu.

— Mam nadzieję, że będziemy przyjaciółmi — powiedział Ryszard, ściskając jeszcze mocniej dłoń dziewczyny.

Daniel odprawił szofera, który odjechał z wyraźnym pośpiechem, i zwrócił się do brata:

— Jak zdrowie matki?

— Dziękuję, Dan, zupełnie dobrze. — Ze złośliwym grymasem powiedział do panny Woydyńskiej: — Pozna pani jedyną w swoim rodzaju kobietę. Jednak muszę panią uprzedzić — niech pani nigdy nie próbuje podawać jej ręki, bo to natychmiast wywołuje atak histerji. — Z niedowierzaniem spojrzała na niego.— Tak, proszę pani. Jesteśmy rodem, obciążonym dziedzicznie. Tego nie zmieni żadna siła.

— A jak się ma twoja żona? — zapytał podrażniony Daniel.

— Uśmiecha się ciągle. — Spojrzał na zegarek i stał się bardziej ceremonjalny. — Mogę prosić kochanych gości? Za godzinę podadzą do stołu.

W pałacu spotkali starszą kobietę, na którą Daniel spojrzał rozmiłowanym wzrokiem, lecz przywitał się nieśmiało:

— Dostaniesz swój dawny pokój — powiedział Ryszard.

— A panna Woydyńska? — zapytał Daniel.

— Jeżeli nie masz nic przeciwko temu, to umieszczę ją obok miss Finch. — Daniel wzruszył ramionami. — Proszę cię, Dan, bądź punktualny. Do widzenia.

Stara gospodyni poprowadziła ich na górę. Gdy się znaleźli przy drzwiach pokoju, przeznaczonego dla panny Woydyńskiej, Daniel powiedział:

— Za godzinę przyjdę po panią, panno Henryko.

— Bardzo dziękuję. — Spojrzała mu w oczy i wyszeptała: — Doskonale się stało, panie kapitanie, że pan przyjechał.

Uśmiechnął się niepewnie.

— Być może, panno Henryko. c. d. n.

Redaktor i Wydawca P. D. WILKOSZEWSKI.

Odbito na maszynie rotacyjnej we własnych zakładach drukarskich „Gońca Częstochowskiego"

Jak katolicy głosują?

Pod koniec ubiegłego roku, przed walną w Austrji rozprawą światopoglądu chrześcijańskiego z anarchistycznym prądem socjalistycznym Księża biskupi republiki austrjackiej polecili wycofać się wszystkim kapłanom, biorącym jakikolwiek czynny udział w życiu publicznem, czyto jako deputowani do rządowych lub samorządowych ciał ustawodawczych, czy jako kierownicy politycznych stronnictw, natomiast dali pełne moralne poparcie systemowi stosowanemu przez kanclerza Dollfussa, wzywając wszystkich obywateli w imię katolickich zasad o pochodzeniu władzy do zupełnej solidarności z rządem i do chrześcijańskiego posłuszeństwa jego nakazom.

Już wcześniej, bo w kwietniu 1932 roku w Polsce J. Em. Ks. Kardynał Prymas A. Hlond w swym liście pasterskim „O chrześcijańskie zasady życia państwowego" sprecyzował takież samo stanowisko Kościoła w Polsce, mówiąc: „Kościół nie uprawia polityki, bo nie jest to jego zadaniem. Ale Kościół nie zakazuje katolikom udziału w polityce, owszem, zachęca ich i wzywa do czynnego udziału w życiu państwowem. Wszak **nie jest do pomyślenia,** aby zwłaszcza **w krajach katolickich życie publiczne** miało się stać wyłącznie lub niemal wyłącznie dziedziną kół liberalnych i wolnomyślnych i **aby ta mniejszość miała stale rządzić katolikami w duchu im obcym i przeciwnym ich najgłębszym przekonaniom.** Powinni więc katolicy nietylko iść do urny, aby do ciał ustawodawczych **wybierać ludzi uczciwych i o duchu katolickim,** lecz powinni wchodzić do rządów, do sejmów i senatów, **do administracji politycznej i samorządowej".**

Licząc się z temi wskazaniami J. Eminencji i sukcesami takiego stanowiska, osiągniętemi w Austrji, **nie wolno społeczeństwu katolickiemu zaprzepaścić obecnie nadarzającej się okazji przy tegorocznych wyborach do Rad Miejskich.** Należy przeto ubiegać się w drodze legalnej o samorząd uczciwy i polski i to z poczuciem swego znaczenia i **„z poczuciem bezwzględnej wyższości idei katolickiej nad innemi",** jak mówi J. Em. Ks. Kardynał Prymas (opus citato).

Szczególnie odpowiedzialne zadanie w tym względzie ciąży na społeczeństwie katolickiem tu w Częstochowie, jako w stolicy duchowej Polski i stolicy biskupiej, uprawnionem do decydowania o obliczu miasta, choćby przez swą większość, przez swą masę. Przecież społeczeństwo katolickie m. Częstochowy w normalnych warunkach to potęga, rozporządzająca tysiącami głosów. Imponująca ta liczba nie jest czemś wyimaginowanem; otrzymać ją każdy może drogą bardzo prostego obliczenia: na około 60 tysięcy uprawnionych do głosowania zwykło głosować ludności 75—80 procent, czyli w najlepszym razie 45 tysięcy; z tego gdyby na inowierców, oraz na naiwnych, obojętnych i paszportowych katolików odeszło 30 procent, więc pozostałe 60 procent przypada na wierzących i praktykujących w liczbie 30 tysięcy głosujących, które jako efekt dać mogą 30 prawdziwych katolików radnych na ogólną liczbę 48 Ojców Miasta.

Jak wiadomo, postulaty społeczeństwa katolickiego są takie, że każdego one podnoszą moralnie i każdy prawy człowiek nosi je w sobie. Bo czyż w czemkolwiek uchybia komu, że katolicy domagają się od swych Ojców Miasta, aby w swych pracach nad zdrowym samorządem, dbającym zarówno o dobro państwa, jak i o równowagę finansową miasta i o kieszeń płatników, opierali się o zasadę sprawiedliwości, o zasadę miłości i braterstwa?

Postulaty katolickie muszą być w w Częstochowie normą w pracy samorządowej przyszłej Rady Miejskiej.

Ażeby jednak postulaty te znalazły w przyszłej Radzie Miejskiej należne im miejsce i oddźwięk w osobach przyszłych Ojców Miasta, obowiązkiem katolików jest, ażeby z obywatelskiego przywileju, jakiem jest prawo głosowania, skorzystali w ten sposób, iżby do Rady Miejskiej weszli ludzie o wyraźnem obliczu polskiem i katolickiem.

J. L. Piątkowski.

Istotnie praktyczne!

Radion w małych paczkach!

Mała ilość wystarcza — a zatem oszczędnie!
Odpowiednia cena 45 gr. paczka — a zatem tanio! Obecnie każde gospodarstwo posiada samopiorący, uniwersalny środek do prania.
Radion pierze wszystko: zwykłą bieliznę, wełny, jedwabie i delikatne tkaniny!

RADION

DLA WSZYSTKICH DOSTĘPNY
DO WSZYSTKIEGO PRZYDATNY

R.P. 2/34

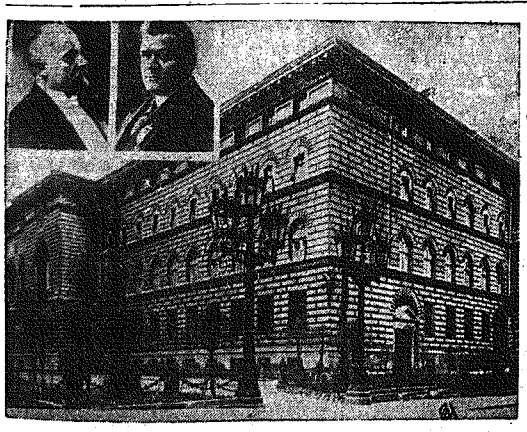

Stan wojenny na Łotwie.

Wskutek grożącego obecnemu rządowi łotewskiemu zamachu stanu premjer łotewski Ulmanis i minister wojny generał Balodis, ogłosili stan wojenny na Łotwie. Wszystkie gmachy publiczne zostały obsadzone przez policję i wojsko. Na zdjęciu — gmach Parlamentu w Rydze również zajęty przez rząd. Na lewo, w górze, premjer Ulmanis i minister wojny, Balodis.

Imperjalistyczne plany Niemiec i Japonji

W OŚWIETLENIU SOWIECKIEM.

Moskwa. — Prasa sowiecka zaznacza, że niebezpieczeństwo wojny, grożące światu w związku z planami zaborczemi Japonji i Niemiec, podkreśla nawet obecnie nieprzychylna dla Sowietów prasa angielska. Pismo „Sunday-Refery" donosi, że Japonja przed rozprawą ze Stanami Zjednoczonemi, zmuszona będzie zaryzykować wojnę z Rosją sowiecką.

W Japonji, zdaniem tego pisma, podzielone są zdania co do terminu rozpoczęcia wojny.

Gdy jedni domagają się rozpoczęcia akcji wojennej na Dalekim Wschodzie już w ciągu b. r., to inni przesuwają ten termin o dwa lata do czasu ukończenia budowy kanału Osaka-Curuga. Drugie zdanie coraz bardziej się utrwala, tem więcej że liczą się w Japonji z rozbudową sił wojennych Niemiec, które w ciągu dwuch lat w tempie dotychczasowych gorączkowych zbrojeń będą już w stanie rozpocząć wojnę z Rosją.

Pismo zaznacza dalej, że istotną przyczyną odmowy Niemiec zagwarantowania niepodległości państw bałtyckich, jest fakt, że tego rodzaju akt niemiecko-sowiecki byłby sprzeczny z obietnicą daną przez Niemcy „innemu mocarstwu".

Obecnie hitlerowcy stanowią niebezpieczeństwo przewrotu w Kłajpedzie i wywołują wrogie nastroje antypolskie w Gdańsku. Te okoliczności rzucają światło na odpowiedź rządu niemieckiego daną Moskwie.

POPIERAJMY L. O. P. P.!

Sensacyjne pogłoski w sprawie Saary

Porozumienie między Niemcami a Francją?

Paryż. — „Petit Parisien" donosi z Genewy, że wczoraj wieczór mówiono tam, że przedmiotem obrad tajnego posiedze Rady Ligi Narodów były trzy doniosłe depesze, wymienione między Genewą a Berlinem. Niektórzy mówili tajemniczo — pisze dziennik — o możliwości pewnego rodzaju „gentlemen agreement" między Francją a Niemcami.

Porozumienie to ma zawierać zobowiązanie niestosowania represalji i niewywierania jakiejkolwiek presji w związku z takim czy innym wynikiem plebiscytu w Zagłębiu Saary.

Dodawano również, że gdyby propozycja tego rodzaju została zaakceptowana przez czynniki Rzeszy, to byłoby rzeczą możliwą przystąpienie już w sobotę do normalnego całkowitego i szczegółowego ustalenia organizacji plebiscytu w Zagłębiu Saary.

MAOK
TĘPI ROBACTWO

TELEGRAMY

ARCYKS. EUGENJUSZ HABSBURG WRACA Z TRIUMFEM DO AUSTRJI.

Wiedeń. — Na przyjęcie b. marszałka armji austro-węgierskiej arcyks. Eugenjusza Habsburga, który dotąd przebywał po rozbiciu monarchji w Bazylei, a który w dniu 23 b. m. wraca z powrotem do Austrji i to wyraźnem zezwoleniem rządu austrjackiego, czynione są niezwykle gorączkowe przygotowania. Będzie to triumfalny powrót Habsburga, który z praw swych nie zrezygnował.

W Innsbrucku nastąpi po uroczystościach powitalnych triumfalny wjazd arcyksięcia Eugenjusza do tamtejszego Burgu cesarskiego.

W dniu 29 maja przybędzie arcyksiążę Eugenjusz do Wiednia, aby złożyć oficjalną wizytę kanclerzowi Dollfussowi oraz kardynałowi wiedeńskiemu drowi Innitzerowi. Z Wiednia wyjedzie do Gumpoldskirchen pod Wiedeń, gdzie zamieszka na stałe.

Do Innsbrucka przyjeżdżają już masowo b. żołnierze w dawnych mundurach austrjackich.

KONFERENCJA ROZBROJENIOWA ZOSTANIE POGRZEBANA.

Londyn. — Według wiadomości, otrzymanych z Genewy, w Londynie twierdzą, iż jakoby pomiędzy Barthou, Edenem Aloisim i delegatem Stanów Zjednoczonych Wilsonem doszło do porozumienia, że o ile Niemcy odrzucą projekt konwencji, nie przewidujący legalizacji zbrojeń niemieckich, konferencja rozbrojeniowa winna bezwzględnie ulec zlikwidowaniu.

Delegaci Francji, Wielkiej Brytanji, Włoch i Ameryki zgodzić się mieli co do tego, że 29 maja zgłoszony zostanie odpowiedni wniosek, a o ile zostanie on przez Niemcy odrzucony, nie pozostanie konferencji nic innego, jak stwierdzić niemożliwość kontynuowania konferencji roz-

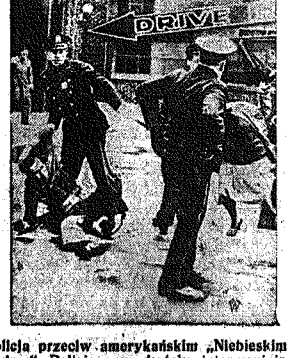

Policja przeciw amerykańskim „Niebieskim Koszulom". Policja amerykańska interwenjuje podczas rozruchów w Schwaben Hall, w St. Nowojorskim, wywołanych przez Związek Niebieskich Koszul (amerykańska organizacja antyhitlerowska), który usiłował rozbić zebranie hitlerowskie.

Codziennie od godz. 8 do 14 i od godz. 16 do 17 pp. Kancelarja szkolna (Częstochowa, ul. ajśw. Marji Panny № 60) udziela informacji i przyjmuje zapisy do zakładów naukowych pod kierunkiem
SIÓSTR ZMARTWYCHWSTANIA PAŃSKIEGO
do LICEUM HANDLOWEGO-ŻEŃSKIEGO
po skończeniu conajmniej 6 klas gimn. ogólnokształcącego, lub średniej szkoły handlowej, albo 4 klas szkoły przemysłowej
do SZKOŁY PRZEMYSŁOWO-HANDLOWEJ ZENSKIEJ
na wydziały handlowy i przemysłowy-na podstawie świadectwa 7-miu klas szkoły powsz. lub 3-ch klas gimn. dawnego typu.
do prywatnej szkoły powszechnej, do prywatnego przedszkola
INTERNAT dla uczennic zamiejscowych.

brojeniowej w jej obecnych ramach i na obecnej płaszczyźnie i odesłać całe zagadnienie rozbrojeniowe z powrotem do Ligi Narodów.

Wiadomości te umocniły koła polityczne w Londynie w przekonaniu, że konferencja rozbrojeniowa w istocie rzeczy definitywnie zbankrutowała i że posiedzenie 29 maja w Genewie poświęcone będzie wyłącznie naradom, jak sprawić konferencji wystawny pogrzeb I-ej klasy.

VOTUM ZAUFANIA DLA DOUMERGUE'A.

Paryż. — W głosowaniu w Izbie prezes rady ministrów Doumergue uzyskał 360 głosów przeciwko 205. Przeciwko rządów i głosowali komuniści, socjaliści, neosocjaliści oraz część radykałów.

KONGRES ANTYSEMICKI W NORYMBERDZE.

Berlin. — Z kół narodowo-socjalistycznych donoszą, że we wrześniu r. b. zwołany będzie do Norymbergi pierwszy narodowy kongres antysemicki z całego świata. Jak wiadomo, Norymberga jest siedzibą dr. Streichera, organizatora bojkotu żydów w marcu r. 1933 i wydawcy tygodnika antysemickiego „Der Strürmer".

Anglja zapewnia

pomoc Belgji na wypadek ataku niemieckiego.

Londyn. — „Daily Express" donosi o rokowaniach prowadzonych pomiędzy Anglją a Belgją w sprawie ewentualnej pomocy angielskiej dla Belgji na wypadek zbrojnego konfliktu z Niemcami.

Pomiędzy belgijskim ministrem wojny Deveze a szefem sztabu angielskiego zostały nawiązane rokowania przedwstępne, które — zdaniem dziennika — mają napotykać na poważne trudności.

Belgijski minister wojny opracował plan ufortyfikowania granicy wschodniej, co ma pociągnąć za sobą koszty w wysokości 12 miljonów funtów szterl. Prace fortyfikacyjne już się rozpoczęły. Plan ten — jak twierdzi „Daily Express" — napotkał na sprzeciw ze strony angielskiego sztabu generalnego, który uważa go za niewłaściwy.

Zdaniem angielskich kół wojskowych, armja belgijska na wypadek inwazji niemieckiej winna wycofać się na brzeg morza i zorganizować obronę łącznie z armją angielską.

Sztab angielski ocenia liczebność armji belgijskiej na stopie wojennej na 350 tysięcy żołnierzy.

TYLKO 4.8 PROC. POKRYCIA MA MARKA NIEMIECKA.

Berlin. — Agencja Reutera donosi z Berlina, że wiadome już jest, iż pokrycie złotem w Banku Rzeszy wynosi już tylko 4,8 proc. Jest to najniższy poziom pokrycia, notowany w jakiemkolwiek innem państwie.

NARADY RZĄDU ŁOTEWSKIEGO PO ZAMACHU STANU.

Ryga. — Gabinet ministrów odbył naradę, na której postanowił przejąć na siebie wszystkie funkcje ustawodawcze do czasu przeprowadzenia reformy konstytucji łotewskiej.

Równocześnie gabinet ministrów postanowił dokooptować nowego członka gabinetu w osobie ks. Józefa Kumanisa, przedstawiciela kościoła rzymsko-katolickiego i dyr. białoruskiego gimnazjum w Dyneburgu.

ESTONJA WOBEC ŁOTEWSKIEGO ZAMACHU STANU.

Tallin. — Wiadomość o przewrocie łotewskim wywołała w Estonji duże wrażenie. Wypadki oceniane są naogół przychylnie. Dziennik „Waba-Maa" pisze, że osoba premjera Ulmanisa daje gwarancje że Łotwa nie pójdzie na żadne awantury faszystowskie, a władza będzie wykorzystana dla zwalczenia kryzysu konstytucyjnego.

ARESZTOWANIE 10-ciu SCHUTZBUNDOWCÓW.

Ryga. — Wczoraj aresztowano 7-miu austrjackich schutzbundowców, którzy po rozbiciu austrjackiej partji socjal-demokratycznej przybyli do Łotwy i zamieszkali w charakterze gości łotewskich socjal-demokratów na jednem z przedmieść. Tegoż dnia wieczorem zatrzymano 3-ch dalszych schutzbundowców.

JAK ŻYJE RYGA?

Ryga. — Ze względu na obowiązujący stan wojenny ulice Rygi pustoszeją wcześniej, niż zwykle. Kawiarnie zamykane są już o godzinie 21, a restauracje o godzinie 23-ciej. Wyszynk alkoholu został na przeciąg kilku dni zupełnie zakazany. Przedstawienia w teatrach i kinach przerwie nie uległy, jednak frekwencja publiczności jest dość niska.

Belgja zaniepokojona

„teoretyczną możliwością pogwałcenia jej neutralności".

Londyn. —„Daily Telegraph" twierdzi, że rozmowa bawiącego w Londynie belgijskiego ministra spraw zagranicznych Hymansa dotyczyła przeważnie sprawy wzmocnienia gwarancyj bezpieczeństwa.

Obecnie bezpieczeństwo Belgji opiera się tylko na traktacie lokarneńskim i usiłowania dyplomatyczne Belgji zmierzają w kierunku wzmocnienia Locarna.

Dziennik twierdzi również, że rozmowy Hymansa z ministrem Simonem i Hailshamem dotyczyły zasadniczej sprawy stanowiska Wielkiej Brytanji w razie hipotetycznego pogwałcenia neutralności Belgji.

Dziennik zaznacza również pewien niepokój Belgji na wypadek odroczenia konferencji rozbrojeniowej i przekazania zagadnienia rozbrojenia specjalnej komisji, złożonej z przedstawicieli mocarstw, komisji, wyłonionej z Rady Ligi Narodów, gdzie Belgja nie jest reprezentowana.

„Daily Telegraph" twierdzi, że skład takiej komisji, proponowany przez Włochy, obejmuje tylko 7 mocarstw, mianowicie W. Brytanję, Francję, Włochy, Niemcy, Stany Zjednoczone, Rosję i Polskę.

SKUTKI ROZWODÓW.

Londyn. — Z Limy donoszą o dymisji gabinetu premjera Aguero. Dymisja nastąpiła w związku z uchwaleniem przez parlament ustawy o rozwodach, która zezwala na rozwody bez specjalnych przyczyn za obopólną zgodą małżonków. — Premjer, który występował przeciwko ustawie, podał się do dymisji wraz z całym rządem.

PODATEK KAWALERSKI.

Rzym. — Izba deputowanych zatwierdziła dekret z dnia 14-go kwietnia r. b., podwyższający o 50 proc. podatek na kawalerów.

Powrót O. O. Paulinów

na Węgry.

Budapeszt. — Dwutygodnik „Elet" (Życie) poświęcił numer pisma powrotowi OO. Paulinów na Węgry. Okładka numeru bogato ilustrowanego jest ozdobiona piękną reprodukcją obrazu cudownego Matki Boskiej Częstochowskiej. Artykuł wstępny do numeru, kreślący historję cudownego obrazu i klasztoru jasnogórskiego napisał arcybiskup Kaloscy hr. Julj. Zichy.

Również inne pisma przyniosły notatki i artykuły okolicznościowe, poświęcone powrotowi OO. Paulinów na Węgry oraz opisowi powitania ich na ziemi węgierskiej.

NAGŁY PRZYJAZD P. LITWINOWA DO GENEWY.

Paryż. — Nieoczekiwany przyjazd do Genewy sowieckiego komisarza dla spr. zagr. Litwinowa komentowany jest w paryskich kołach politycznych, jako zapowiedź doniosłych wydarzeń w dziedzinie organizacji pokoju.

Jest to pierwszy wypadek przybycia do Genewy sowieckiego reprezentanta, w sprawach nie obchodzących bezpośrednio Rosję. Litwinow odbył długą rozmowę z min. Barthou. Należy przypuszczać, że już w tem pierwszem zetknięciu się obu mężów stanu poruszona została sprawa wejścia Rosji sowieckiej do Ligi Narodów i tak drażliwa dzisiaj kwestja rozbrojeniowa, ściślej mówiąc kwestja likwidacji konferencji rozbrojeniowej. Min. Litwinow opuścił Genewę wczoraj wieczorem.

ŻYDOWSKIE PAŃSTWO, ŻYDOWSKA ARMJA I ŻYDOWSKI PIENIĄDZ.

Równe. — Władze sowieckie przystąpiły do zorganizowania państwa żydowskiego w Birbidżanie, po azjatyckiej stronie Uralu. W tym celu wyszedł ostatnio dekret, mocą którego zostanie utworzona armja żydowska. Na jej czele stanie Rappaport. W dalszym ciągu będą organizowane administracja i kolejnictwo. Językiem urzędowym będzie język żydowski. Osobno zostanie wybita moneta. Władze chcą w ten sposób zlokalizować wszystkich żydów z całej Rosji w jednem miejscu. Rząd żydowskiego państwa w Birbidżanie będzie naturalnie komunistyczny i oparty na tych podstawach, co rządy innych państw związkowych Z. S. R. R.

W ZDROWEM CIELE — ZDROWY DUCH.
Lecz zdrowe ciało utrzymasz tylko jeżeli stale będziesz używał Amol. Należy stale nacierać ciało Amolem, który orzeźwia i chroni od różnych dolegliwości. Amol kosztuje 1,70 zł. za butelkę i jest do nabycia w aptekach i drogerjach

Przygotowania niemieckie do wojny

BUDOWA SCHRONÓW I FABRYK CHEMICZNYCH.

Paryż. — Prasa ryska podaje wiadomości o budowie przez Niemcy olbrzymich schronów w lasach, które zapewniałyby ochronę przed atakami lotniczemi.

Na Pomorzu Niemcy budują podziemny garaż samolotowy, który pomieści 60 olbrzymich samolotów do bombardowania.

W Schwarzwaldzie i Palatynacie budowane są ogromne fabryki chemiczne.

—|x|—

Miechów ciągle górą

Mechów może być dumny ze swej inteligencji, która stanowczo zrywa z pokutującą u nas wszędzie — nie wyłączając stolicy — zaściankowością. Jednym z charakterystycznych jej objawów jest owo konspirowanie się szczęśliwców, których fortuna obdarzy wygraną na Loterji, a którzy z radości popadają w manję prześladowczą i są głęboko przekonani, że cały świat czyha na ich dobro. Inteligencja miechowska ma nieco szerszy pogląd na sprawę i czerpie wzory z Zachodu, gdzie nikt się w niepotrzebną konspirację nie bawi.

To też p. mecenas Romszajd, jeden ze współwłaścicieli losu nr. 72321, na który padła wygrana 50.000 złotych, zapytany przez nas, czy nie ma nic przeciwko opublikowaniu zdjęcia z momentu wypłacania Mu wygranej — odpowiedział poprostu:

— Nie wstydzę się ani tego, że gram na Loterji Państwowej, ani tego, że wygrałem; nie widzę więc powodu ukrywania swego nazwiska i rysów. Kogo to interesuje, może sobie mnie oglądać w naturze i na fotografji.

To słuszne stanowisko powinno stać się hasłem i innych wybrańców Fortuny.

Ciekawe jest, w jaki sposób p. mecenas Romszajd stał się współwłaścicielem szczęśliwego losu. Oto do kupna ćwiartki do spółki namówiła go pewna znajoma pani, której numer 72321 wyśnił się. W ciągu trzech klas 28-mej Loterji wykupywali los do spółki, potem owa pani wyjechała i nie interesowała się więcej losem, mecenas R. wykupił więc ćwiartkę do IV-ej klasy na własne wyłącznie ryzyko. W klasie tej padła na rzeczony numer wygrana 200 zł., wobec czego p. mecenas na bieżącą 29-ą Loterję wykupił oprócz ćwiatki dotychczasowego numeru, jeszcze inną ćwiartkę.

I oto sen nie był tym razem marą: na wyśniony właśnie numer padła jedna z głównych wygranych. Mecenas Romszajd otrzymał gotówką 10.000 złotych — spory grosz!

Odznaczone na wszechświatowych wystawach.

Pianina i Fortepiany
zał. w r. 1878 największej pierwszorzędnej polskiej fabryki
Arnold Fibiger
Kalisz. ul. Szopena 9.
Telefon 263.
Mimo znacznie zniżonych cen, sprzedajemy na bardzo dogodnych warunkach.

Straszliwy pochód

burzy piaszczystej nad Ameryką.

Nowy Jork. — Od kilku dni ponad przeszło 1/3 ogólnej powierzchni Stanów Zjednoczonych szaleje „gorąca śmierć" w postaci gwałtownej burzy, jakie dotychczas spotykano tylko w pustyniach Azji i Afryki. Ten samum, który wieje z przeciętną chyżością ponad 40 km. na godzinę, szerząc śmierć i spustoszenie, zrodził się w zachodniej Kanadzie, skąd ruszył szeroką gęstą ścianą na wschód w stronę Atlantyku.

Szkody, wyrządzone tą burzą piaskową w przylegających do Kanady stanach północno-amerykańskich, a więc w północnem i południowem Dakota, jakoteż w Nebraska, Minnesota, Missuri, Missisipi, w Dolinie Ohio, słowem w tych okolicach, które noszą nazwę spichrza Ameryki, oceniają na wiele miljonów dolarów. Na znacznej przestrzeni pod wpływem gorącego wiatru i tumanów piasku ucierpiały zasiewy, które w wielu miejscowościach zostały zupełnie zniszczone. Powysychały rzeki i strumienie, wicher zawiał piaskiem studnie i zasypał nim pastwiska, to też bydło ginie masowo z głodu i pragnienia.

Kiedy ta potworna chmura piasku zbliżyła się do Nowego Jorku, zapanowały nagle nad Hundsonem ciemności. Ciemność trwała przez całe popołudnie, tudzież przez cały dzień następny. Ruch uliczny prawie całkowicie zamarł. Tramwaje kursowały tylko w odstępach jednogodzinnych, a pociągi przyjeżdżały ze znacznem opóźnieniem. Na ulicach zawsze ludnych i rojących się tysiącami pojazdów, panowała martwota. Nieliczne wozy, które musiały wyjechać, walczyły z trudem z burzą, przyczem oświetlano sobie drogę silnemi reflektorami, ażeby móc się bodaj cokolwiek orjentować wśród mocy, jaka nagle zapanowała nad Nowym Jorkiem.

W chwili obecnej burza przeciąga nad obszarem 14000 km,. od północnej części Nowej Anglji aż poza Waszyngton. Także Waszyngton został nawiedzony tą chmurą pyłu, uniesionego z wnętrza kontynentu. Jak wykazują badania, pył pędzony przez wicher, składa się w przeważnej części z drobnego miału gliniastego, jakoteż drobniutkich ziarnek piasku. Pobieżne pomiary wykazały, że w ciągu 48 godzin spadło na Waszyngton po-

BUZIA
biała, delikatna, matowa! Znowu młodość — powodzenie! W r. 1933 nadeszło 2.135 podziękowań. Piegi, plamy uporczywe, wągry, czerw. nosa, zmarszczki giną zaraz! Na noc posmaruj twarz ołówkiem „Aria" zrana zmyj wodą ciepłą nieco ocukrzoną. Obudzisz zazdrość! Cena zł. 1.80. Skł. apt. Rozencweig, Orłowski, Neufeld.

nad 50 tys. ton pyłu i piasku. Pył ten jest tak delikatny, że wciska się do pomieszkań nawet przez najmniejsze szczeliny. Szpitale są przepełnione ludźmi, którzy skarżą się na nieznośne bóle gardła, szyi, przełyku, oczu i uszu. Zanotowano bardzo wiele wypadków nagłego oślepnięcia.

Wedle meldunków lotniczych, warstwa pyłu unosi się od ziemi na wysokości 3 i pół do 4 km.

Ściana lotnego piasku dotarła już do wybrzeża Oceanu Atlantyckiego i przesunęła się ponad morze. Ponieważ chmury piaszczyste nie ustają w pochodzie, kompetentne czynniki liczą się ze sparaliżowaniem ruchu okrętowego wskutek trwających ciemności. W każdym razie ruch ten będzie znacznie ograniczony.

Burza piaszczysta nad Nowym Jorkiem, to zdanie brzmi nieprawdopobnie i zniewala do głębokiego zastanowienia się nad wielu możliwościami i niespodziankami, jakie kryje przyroda.

57 zabitych - 17 rannych

Żniwo śmierci w kopalni Paturages.

Paryż. — Wstrząsające sceny rozgrywają się dokoła tragicznej kopalni Paturages, która będzie grobem dla 31 górników.

Kardynał arcybiskup Malines i 2-ch biskupów weźmie udział w pogrzebie 24 górników i 2 inżynierów, których zwłoki udało się wydobyć na powierzchnię. Ogólny bilans katastrofy wynosi 57 zabitych i 17 rannych.

W chwili, gdy wczoraj popołudniu po pewnej eksplozji gazów grupa robotników gotowała się zjechać do szybu, kilkanaście zrozpaczonych kobiet zasłoniło sobą wejście do windy, usiłując nie dopuścić mężów i braci do narażenia życia. Mimo huku eksplozji, którą ratujący usłyszeli będąc w głębokości 400 m., nie zawahali się oni zjechać na dno szybu.

Wczoraj w południe ukończono przygotowawcze prace w celu zatopienia kopalni. Potrwa to około 36 godzin.

Oczekuje się w Paturages przybycia królowej Elżbiety.

ZRÓWNOWAŻENIE DOCHODÓW Z ROZCHODAMI.

Warszawa. — W kwietniu r. b. poraz pierwszy od dłuższego czasu dochody skarbu państwa zrównoważone były z rozchodami. Dochody wynosiły 170 miljonów 500 tys. zł.

STRAJK WAPIENNICZY.

Kielce. — Wskutek rozbicia się rokowań pomiędzy przedstawicielami kieleckiego przemysłu wapienniczego, wczoraj wybuchł strajk w zakładach wapienniczych w Kielcach i okolicy. Strajkują robotnicy na 5-ciu kopalniach w liczbie około 1,200 osób. Ze strony robotników wysunięte zostały żądania podwyżki płac o około 16 proc. Na terenach objętych strajkiem panuje spokój. Delegaci robotników pilnują wapienników przed okradzeniem z narzędzi.

Na miejscu fabryk

mają powstać kwietniki.

Nowy plan regulacji m. Łodzi.

Łódź. — Niedawno zatwierdzony został przez zarząd m. Łodzi nowy plan regulacyjny, który w najbliższym czasie przesłany będzie do min. komunikacji dla ostatecznego zatwierdzenia.

Przeciwko nowemu planowi sfery gospodarcze łódzkie podnoszą sprzeciwy, które w formie wyczerpującego memorjału przesłane będą min. komunikacji. Przemysł łódzki w memorjale swoim twierdzi, że nowy plan regulacyjny przekreśla całkowicie możliwości rozwojowe przemysłu i choć czyni z miasta węzeł komunikacyjny na szlaku wielkiej trasy komunikacji transkontynentalnej, jednak zupełnie nie uwzględnia jego charakteru przemysłowego.

I tak np. na potrzeby przyszłej linji kolejowej, która połączyć ma Moskwę z Wrocławiem, zabiera się przemysłowi łódzkiemu wszystkie niezbędne dla jego dalszego rozwoju tereny. Tam, gdzie dziś stoją fabryki, przewiduje plan skwery, ogrody i t.d. Według nowego planu niektóre fabryki mają być wogóle skasowane.

PRZEDSTAWICIELE ŻYDÓW U MIN. PIERACKIEGO.

Warszawa. — Delegacja w osobach posłów dra Rosmarina i Wiślickiego przedstawiła ministrowi spraw wewnętrznych Pierackiemu na posłuchaniu sytuację, wytworzoną ostatniemi wykroczeniami antyżydowskiemi.

P. minister w odpowiedzi stwierdził, że w całej rozciągłości podtrzymuje oświadczenie swoje, złożone w tym względzie w Sejmie w dniu 10 lutego b. r., w którem wyraźnie zaznaczył, że będzie bezwzględnie zwalczał wszelkie przejawy walk rasowych.

PIORUN PRZERWAŁ LICYTACJĘ W WILLI KSIĄŻĘCEJ.

Warszawa. — W czwartek odbywała się licytacja w willi księżnej Jadwigi Lubomirskiej, na posesji zwanej „Frascati".

Nagle w chwili, kiedy komornik licytował zafantowane przedmioty, uderzył z ogłuszającym trzaskiem w willę piorun.

Wywołało to popłoch wśród zebranych hijen licytacyjnych, że wszyscy się rozbiegli.

Wyrok i jego motywy

w sprawie Janowskiego.

Warszawa. — W piątek zakończył się proces o nadużycia z obligacjami pożyczek państwowych.

Przemawiał prok. Sieroszewski, który zestawiał dowody winy oskarżonego Janowskiego, natomiast zrzekł się części zarzutów w stosunku do p. Graeve, ograniczając w stosunku do niej w znacznym sposób oskarżenie.

Przemawiali następnie rzecznik powództwa cywilnego oraz obrońcy oskarżonych adw. Mogilnicki i Szurlej.

Sąd po dłuższej naradzie ogłosił wyrok uniewinniający oskarżonych, wobec braku dostatecznych dowodów winy. W uzasadnieniu wyroku sąd podniósł, że oskarżenie opierało się na luźnych poszlakach, które w zestawieniu nie dały dostatecznych dowodów winy. Fakt zaginięcia z urzędu rozmaitych dokumentów usprawiedliwił się tą okolicznością, że „w urzędzie pożyczek panował rażący chaos i kompletna dezorganizacja, przy której istniały możliwości zaginięcia akt".

Wobec uniewinniającego wyroku powództwo cywilne prokuratorji generalnej pozostawił sąd bez rozpoznania. Prokurator narazie zapowiedzi apelacji nie złożył.

Radość i słońce -- dla dzieci!

W czasie od 18 do 26 maja b. r. na obszarze całej Rzeczypospolitej społeczeństwo obchodzi „Tydzień Dziecka".

Polska w swym Majestacie nachyli się ku Dziecku, weźmie je w swe ręce matczyne, przygarnie do serca gorącego, znajdując choć jeden tydzień w roku — niepodzielnie dla Dziecka przeznaczony.

I Częstochowa łączy się w jeden zgodny akord, by wspólnym wysiłkiem Święto Dziecka uczynić — jednem Wielkiem Świętem, które młodym, małym, najsłabszym obywatelom zapewni choć trochę uciechy, radości i słońca.

Niech w czasie tym w każdem mieszkaniu naszego miasta, poczynając od suteryny — zawita promienny uśmiech pełen dobroci, by Dziecko odczuło, że jest otoczone troską i miłością.

Niech wszyscy Rodzice, nawet najbiedniejsi — stworzą swemu Dziecku choć chwilę radości i zadowolenia.

Niech w czasie tym nie będzie Dziecka smutnego i pokrzywdzonego, bo przecie Ono jest Przyszłością Narodu, posiewem Polski Mocarstwowej.

Często nie przypuszczamy nawet, że pod jasną czupryną opuszczonego Dziecka — kryje się przyszły genjusz wielkiego konstruktora, czy bojownika o całość naszych granic.

Talentów tych — nie wolno marnować!

Opieka i wychowanie przyszłych pracowników Potężnej Polski nie jest filantropją ze strony starszego Społeczeństwa — lecz świętym obowiązkiem — nakazem chwili.

W myśl powyższych założeń Komitet Obchodu „Tygodnia Dziecka" apeluje do wszystkich, którym sprawa Dziecka jest droga, aby nie szczędzili grosza na fundusz kolonij letnich i zorganizowania „Święta Dziecka".

Niech wszystkie dzieci w dniu **Swego Święta** będą w naszem mieście syte, wesołe i szczęśliwe.

Komitet
Obchodu „Tygodnia Dziecka".

Dzięki naprawdę **niskim cenom** stał się **popularnym** w Częstochowie
PIERWSZORZĘDNY ZAKŁAD POGRZEBOWY Henryka BATORA
przy ul. Narutowicza 26, vis a vis nowego Gm. Szkoły Miejskiej
który urządza pogrzeby od najskromniejszych do najwspanialszych zawsze z wielką dokładnością i starannością. — **Na składzie stale posiada:** Trumny metalowe—dębowe i sosnowe z własnej wytwórni. — **Wieńce** metalowe i makartowskie.
Obsługa szybka i uprzejma.

KRONIKA

Częstochowa
20 MAJA
Niedziela

Dziś — **Zesłanie Ducha Św.**
Jutro — **Poniedz. św. Tymot.**
Wschód słońca o godz. 3,48
Zachód „ „ 19,33
Kalendarzyk historyczny:
Śmierć Władysława IV w Mereczu 1648 r.

— **Uroczystość Zesłania Ducha św.** Na dzisiejszą niedzielę i poniedziałek przypada uroczystość Zesłania Ducha św., nazywana również Zielonymi Świątkami od powszechnie praktykowanego zwyczaju przystrajania domów i mieszkań zielenią na te dwa dni świąteczne. Uroczystość ta obchodzona jest przez cały świat katolicki na pamiątkę zstąpienia Ducha św. na Apostołów w 50 dni po Zmartwychwstaniu Pana. Po Bożem Narodzeniu i Wielkanocy najuroczyściej obchodzi się w Polsce Zielone Świątki, owiane radością wiosenną w zieleni pól, łąk i sadów.

We wszystkich świątyniach miejscowych tak w niedzielę, jak i w poniedziałek odprawione zostaną sumy uroczyste w porządku zwykłym, na Jasnej Górze zaś, gdzie obchodzony jest pierwszy z dorocznych odpustów, sumy i nabożeństwa uroczyste odbywać się również będą — o ile dopisze pogoda — przed ołtarzem szczytowym dla licznie przybywających rzesz pątniczych.

— **„Dzień Matki".** Wzorem lat ubiegłych i w bieżącym roku odbędzie się „Dzień Matki". Uroczystość ta została wyznaczona przez Komisję Główną Kół Młodzieży P. C. K. w Warszawie na dzień 27 maja, ze względów jednak lokalnych Komisja Oddziałowa w Częstochowie dzień ten przesunęła na 3 czerwca r. b. W dniu tem odbędą się we wszystkich szkołach uroczystaości, organizowane przez Koła Młodzieży PCK., a poświęcone Matce. Prócz lokalnych uroczystości szkolnych odbędzie się „Uroczysta Akademja" w sali kino-teatru „Luna". Na program tej uroczystości złożą się popisy dzieci szkolnych i okolicznościowe przemówienia.

— **15-lecie Harcerstwa w Rakowie.** W dniu dzisiejszym Drużyna Starszych Harcerzy im. Stefana Żeromskiego w Rakowie obchodzi 15-lecie swego istnienia. Protektorat nad tą uroczystością objął przewodniczący Z. H. P. dr. M. Grażyński, wojewoda śląski.

Uroczystość rozpocznie się zbiórką delegacji w parku rakowskim, skąd następnie uczestnicy udadzą się w pochodzie do miejscowego kościoła na nabożeństwo. Na zakończenie o godz. 21.30 odbędzie się w Klubie wieczorek taneczny.

Jasna Góra

w hołdzie Królowej Jadwidze.

W związku z uroczystościami zorganizowanemi w ub. roku na Jasnej Górze ku czci Królowej Jadwigi, stowarzyszenia katolickie podjęły myśl gremialnego udziału w podobnych uroczystościach, organizowanych obecnie w Krakowie. Dzięki Sodalicjom i Arcybractwu Różańcowemu zorganizowano pielgrzymkę, liczącą 600 osób, która pociągiem popularnym udaje się do Krakowa w niedzielę, dn. 20 b. m. o godz. 5-ej rano. Zbiórkę uczestników pielgrzymki wyznaczono na godz. 4-tą w sali I-szej klasy (na dworcu głównym). Każdy z uczestników w sobotę, dn. 19 b. m. otrzymuje w biurach Komitetu nadesłane z Dyrekcji P. K. P. karty uczestnictwa, oraz oznakę i program pielgrzymki.

Z Krakowa, jak wiadomo, pielgrzymka udaje się do Kalwarji Zebrzydowskiej, skąd dpowróci dn. 21 b. m. o godz. 23-ej.

— **Nabożeństwa dla wycieczkowiczów.** Powziętą przez Ks. Ks. Prefektów inicjatywę odprawiania przez całe lato w kościele św. Jakóba nabożeństw dla licznych grup wycieczkowych powitano z wielkiem uznaniem. Pierwsze takie nabożeństwo odprawione zostało w ub. niedzielę o godz. 6-ej r., drugie zaś odprawione zostanie w dzisiejszą niedzielę o tejże godzinie, natomiast w poniedziałek wszystkie nabożeństwa w tym kościele odprawione zostaną w porządku zwykłym, jak w każdą niedzielę.

— **Z ruchu pątniczego.** Jak już donosiliśmy w dzisiejszą sobotę o godz. 7 wiecz. przybędzie do Częstochowy wielka doroczna pielgrzymka zorganizowana przez Inst. Akcji Katolickiej w Łodzi. Poza tem od piątku już zdążają na Jasną Górę liczne pielgrzymki pesze z całego prawie kraju, by złożyć hołd Matce Boskiej, w dniu Zesłania Ducha św.

— **Życzenia świąteczne od żołnierzy częstochowian.** Z okazji świąt otrzymaliśmy z Słonima list od żołnierzy — częstochowian, którzy za naszem pośrednictwem pragną złożyć pięknym częstochowiankom i sympatycznym czestochowianom serdeczne życzenia „wesołych Zielonych Świąt". Życzenia takie nadesłali z kadry instruktorskiej 5 komp. 80 p.p. starsi strzelcy: Adolf Arkabus, Euge-

Dziecko wykolejone winno być zwrócone na właściwą drogę.

njusz Coner, Jan Całusiński, Wacław Janiec, Józef Jędras, Alojzy Nowak, Henryk Ociepa, Antoni Razakowski i Edward Starczewski.

— **Wystawa prac uczenic w Szkole SS. Zmartwychwstanek.** W dniach 20, 21 i 22 b. m. od godz. 10-ej do 19-ej otwarta będzie wystawa prac uczenic Szkoły Przem.-Handl. Żeńskiej Sióstr Zmartwychwstania Pańskiego, ul. N. M. Panny 60.

— **Posiedzenie Komisji Święta W. F. i P. W.** We wtorek, dn. 22 b. m., o godz. 19-ej m. 30 odbędzie się w Magistracie, pokój nr. 8, posiedzenie Komisji Organizacyjnej Święta Wych. Fiz. i P. W.

— **Przerwa świąteczna w urzędach.** Wzorem lat ubiegłych świąteczna przerwa w czynnościach wszystkich urzędów, szkół, banków, fabryk i t. d. trwać będzie przez dwa dni, t. j. w niedzielę i poniedziałek. Normalna praca rozpocznie się wszędzie we wtorek o godz. 8-ej r.

— **Od Redakcji.** Z powodu przypadających na niedzielę i poniedziałek świąt Zesłania Ducha św., następny numer naszego pisma ukaże się we wtorek o zwykłej porze.

Dzisiejszy numer „Gońca Częstochowskiego" barwnie ilustrowany, zawiera 10 stronic druku i kosztuje tylko 10 groszy.

Weteran powstania
w pieszej wędrówce z Zagłębia na Jasną Górę.

W ub. piątek w godzinach popołudniowych wśród mieszkańców Kamienicy Polskiej duże poruszenie wzbudziło pojawienie się we wsi sędziwego staruszka w uniformie weterana, który powoli kusztykając, szedł poprzez wieś w stronę Częstochowy. Okazało się, że jest to 94-letni weteran powstania styczniowego p. porucznik Pawlik, który, jak sam opowiadał, ofiarował się na Jasną Górę, by raz jeszcze przed śmiercią złożyć hołd Królowej Korony Polskiej.. I oto mimo sędziwego wieku pieszo zdąża on na uroczystość Zielonych Świąt z Zagłębia do Częstochowy. W ub. piątek zatrzymał on się na nocleg w Kamienicy Polskiej, skąd w dzisiejszą sobotę wyruszył w dalszą pielgrzymkę. Niewątpliwie przeto, że podczas nadchodzących świąt i mieszkańcy naszego miasta również spotykać będą czcigodnego pątnika, który swoją postacią wzbudzi także zainteresowanie i w ludnem mieście, gdzie przecież tak rzadko już spotyka się granatowe mundury weterańskie.

— **Zebranie przedwyborcze w Okr. Tow. Rzem.** We wtorek dn. 22 b. m. o godz. 8-ej wiecz. w siedzibie własnej (Aleja 9) odbędzie się nadzwyczajne zebranie członków Okr. Tow. Rzem. w sprawach wyborów do Rady Miejskiej. Na zebranie to Zarząd zaprasza również rzemieślników chrześcijan niezrzeszonych i sympatyków.

— **Z teatru Kameralnego.** W niedzielę o godz. 3.30 i 5.45 znakomita i aktualna komedja p. t. „Szkoła podatników". Wieczorem o godz. 8-ej m. 30 oryginalna sztuka p. t. „Człowiek niepotrzebny".

W poniedziałek o godz. 3 m. 30 i 5.45 „Szkoła podatników", wiecz. o godz. 8 m. 30 „Człowiek niepotrzebny".

Projekty ważnych ulg kolejowych

W przygotowaniu znajdują się dalsze ulgi przejazdowe na kolejach państwowych. Bilety abonamentowe 10-cio przejazdowe i ulgi na przejazd z rodziną.

Bilety abonamentowe mają być wprowadzone tylko w kilku relacjach na próbę. Cena ich będzie normalna wedle obliczenia za 8 zwykłych przejazdów w pociągach osobowych, a bilet będzie upoważniał do 10 przejazdów w pociągach pospiesznych w ciągu 2 miesięcy o określonej relacji 5 w jedną i 5 w drugą stronę. Narazie próby przeprowadzi się w relacji Warszawa—Łódź, Gdynia i Wilno oraz Kraków—Krynica, Rabka — Zakopane.

Ulga familijna stanowi pewne wyrównanie dla ogółu rodzin poza rodzinami urzędniczemi. Polega ona na tem, iż wspólnie zamieszk. rodzina (mąż, żona i dzieci do lat 18, pasierby i wdowcy z dziećmi) kupić będzie mogła na podstawie specjalnego zaświadczenia potwierdzonego przez władze meldunkowe, bilety ulgowe zniżone w ten sposob, iż głowa rodziny; niezależnie od tego czy ma prawo do innych ulg, wykupi bilet normalny; za żonę opłaci bilet według zniżonej tabeli, a za dzieci do lat 18 bilet zniżony jeszcze o połowę w stosunku do opłaty za żonę. W ten sposób kolej przyjdzie z pomocą dużym rodzinom, którym trudno jest wyjechać na letniska, w czasie wakacyj, świąt Bożego Narodzenia i Wielkiejnocy. Rodzina składająca się z ojca, matki i czworga dzieci w wieku szkolnym zapłaci niezależnie od przestrzeni przejazdu zamiast pełnych czterech biletów tylko dwa i pół. Im więcej dzieci, tem ulga jest wydatniejsza.

Spodziewać się należy, że po dokonaniu odpowiednich przygotowań, nowe ulgi wejdą w życie jeszcze przed wakacyjnym sezonem letnim.

— **Okólnik o zwalczaniu jaglicy.** Ministerstwo opieki społ. wydało okólnik w sprawie zwalczania t. zw. egipskiego zapalenia oczu, jaglicy. Choroba ta szerzy się szczególnie wśród młodzieży szkolnej do czego przyczynia się brak należytego uświadomienia ludności o sposobach jej przenoszenia. Liczba zachorowań na jaglicę dochodzi do 400 wypadków tygodniowo. Okólnik zaleca podjęcie odpowiedniej akcji propagandowej w szkołach i wśród ludności wiejskiej.

— **Czternaście rzemiosł.** Władze postanowiły, że do Izb rzemieślniczych mogą być wybierani na radców przedstawiciele 14 następujących zawodów rzemieślniczych: kapelusznik, rzeźnik, zegarmistrz, kuśnierz, jubiler, malarz, fryzjer, tapicer, ślusarz, krawiec, szewc, piekarz, wędliniarz i murarz.

LOSY I-szej KLASY
30 LOTERJI PAŃSTWOWEJ
już są do nabycia w kolekturze
ANTONIEGO EGERA
I-sza Aleja 14,
gdzie stale wychodzi największa ilość dużych wygranych.

Już za tydzień

wszyscy będziemy głosować do Rady Miejskiej w Częstochowie

Już za tydzień, bo w przyszłą niedzielę 27 bm. odbędzie się głosowanie do Rady Miejskiej w Częstochowie.

W dzisiejszą sobotę o godz. 7-ej wiecz, upływa ostatni termin sprawdzania spisów wyborców w lokalach okręgowych komisyj wyborczych. Kto dotychczas z uprawnionych do głosowania nie sprawdził czy jest zapisany, niech bodaj w ostatniej chwili dopełni tego obowiązku, ponieważ może utracić prawo głosowania.

Listy kandydatów na radnych miejskich ze wszystkich 11-tu okręgów zostały już złożone w Gł. Komisji Wyborczej, obecnie odbywa się ich badanie, a po zatwierdzeniu listy te z nazwiskami kandydatów ogłoszone będą w dn. 23 bm:

Same wybory, czyli głosowanie odbędzie się w niedzielę, dn. 27 bm. Przypomnieć trzeba, że prawo głosu będą mieli wszyscy, którzy do dnia 17-go kwietnia rb. ukończyli lat 24 i zamieszkują w Częstochowie przynajmniej od roku, czyli od 17 kwietnia 1933 r.

Głosowanie odbędzie się 27 maja we wszystkich okręgach wyborczych i trwać będzie bez przerwy od godz. 9 do godz. 19-ej.

Od chwili rozpoczęcia głosowania aż do chwili obliczenia głosów, w lokalu wyborczym będzie obecny bez przerwy przewodniczący lub jego zastępca i co najmniej dwóch członków komisji lub ich zastępców. Przy sprawdzaniu urny wyborczej, głosowaniu obliczaniu i ustalaniu wyników głosowania przez komisję wyborczą, przed którą odbywa się głosowanie, mają prawo być obecni mężowie zaufania wyborców; zgłoszeni przez pełnomocników list po jednym na każdej komisji. Mąż zaufania powinien mieć prawo wybierania i okazać przewodniczącemu komisji imienne pismo delegacyjne, wydane przez pełnomocnika listy i potwierdzone przez przewodniczącego głównej komisji wyborczej.

Głosowanie odbywa się zapomocą kart głosowania tylko koloru białego. Karta powinna zawierać numer, ewentualnie nazwę jednej z ważnie zgłoszonych list kandydatów, na których wyborca oddaje głos.

Wyborca może głosować na kandydatów tylko jednej z ważnie zgłoszonych w danym okręgu list, pomiędzy zaś kandydatami, umieszczonymi na tej jednej liście, wyborca może dowolnie wybierać, na których z nich i ile któremu odda głosów.

Każdy wyborca rozporządza tylu głosami, ilu radnych ma być wybranych w tym okręgu, w którym wyborca ma prawo głosu. Jeżeli więc w okręgu ma być wybranych czterech radnych, każdy wyborca tego okręgu rozporządza czterema głosami, które może podzielić między kandydatów wybranej przez siebie listy, a więc może oddać po jednym głosie czterem kandydatom, może też dwa; trzy; lub wszystkie swe głosy oddać jednemu kandydatowi, wpisując na karcie do głosowania tyle razy nazwisko kandydata; ile głosów chce mu oddać, wreszcie może wykorzystać tylko część przysługujących mu głosów.

Dla ustalenia, na jaką listę wyborca głosuje wpisuje na karcie do głosowania numer listy, lub jej nazwę.

Brak numeru, lub nazwy listy nie pociągnie za sobą unieważnienia karty do głosowania tylko wówczas, gdy wszyscy kandydaci; wpisani na karcie, pochodzić będą z jednej listy. W przeciwnym wypadku komisja wyborcza unieważni kartę do głosowania.

Wybory do Rady Miejskiej mają bardzo ważne znaczenie, zadecydują bowiem o gospodarce miejskiej, o losach Częstochowy na całe 5 lat. Zdając sobie tedy sprawę z doniosłości wyborów, niechaj wszyscy spełnią obowiązek obywatelski i stawią się do urn wyborczych w przyszłą niedzielę 27 bm., głosując według własnego sumienia na znanych sobie kandydatów, dobrych Polaków i katolików, aby radzie m. Częstochowy nadać oblicze wyraźnie polskie i katolickie.

DYREKCJA GIMNAZJUM ŻEŃSKIEGO STOWARZYSZENIA „NAUKA I PRACA"
oraz KIEROWNICTWO
PRYWATNEJ 6-cio KLASOWEJ SZKOŁY POWSZECHNEJ M. RZESZOTARSKIEJ
podaje do wiadomości, że zapisy do wszystkich klas przyjmuje kancelarja codziennie od godz. 9-ej do 13-ej i od 16-ej do 18-ej.
Dzieciom P.P. Wojskowych i Urzędników Państwowych przysługują znaczne ulgi.

ZBLIŻAJĄ SIĘ WAKACJE i URLOPY.
Wykorzyste należycie czas wakacyjny nad morsem lub w górach ten, kto systematycznie przez cały rok składał na książeczkę oszczędnościową
KOMUNALNEJ KASY OSZCZĘDNOŚCI
Częstochowa, Aleja 19 gmach własny.
Kto o tem dotąd nie pomyślał niech jeszcze teraz zgłosi się po książeczkę wkładową K. K. O.

WAPNO Zjednoczone Zakłady Wapienne „Wapnorud" w Rudnikach Sp. Akc. zawiadamiają, że otworzyły własne składy sprzedaży wapna w Częstochowie przy ulicach:
1) Olsztyńska Nr. 1. 2) Kiedrzyńska Nr. 44/46.
3) Piastowska Nr. 69. 4) Św. Barbary Nr. 84.
i dostarczają wapno pierwszorzędnej jakości i bardzo wysokiej wydajności, wypalane najnowszym systemem, w piecach systemu Hoffmana i Rudersdorf, po cenach:
z pieca Hoffmana po zł. . . 1,80 gr., z pieca Rudersdorf po zł. . . 1,60 gr.
za 100 kgr. z dostawą na plac budowy. Na żądanie wysyłamy analizy naszego wapna.
Zlecenia prosimy kierować do jednego z wyżej wskazanych składów lub do Zakładów poczta Rudniki — Rędziny, telefon Nr. 5.

UWAGA PANIE!
Chcąc mieć gwarancję, żeby częste deszcze wiosenne nie niszczyły waszej ondulacji — to tylko osiągnięcie to za pomocą trwałej ondulacji
ZNANEGO APARATU PAROWEGO
lub na żądanie elektrycznego
Tanio, bo już od zł. 10. trwała ondulacja
Tamże ondulacja wodna, żelazkowa, **MANICURE**
Farbowanie włosów, brwi i rzęs
Warsz. Fryzjer Damski **„WACŁAW"**
II Aleja 24 w podw. na prawo

— **Ceny słoniny.** Podług urzędowych danych 1 b. m. notowano detaliczne ceny słoniny: Wilno, Równe, Drohobycz, Kraków, Tarnów, Nowy Sącz, Żyrardów, Kielce, Sosnowiec, Katowice i Bielsko — 2 złote, Grodno, Stanisławów i Lwów — 1 zł. 90 gr., Baranowicze, Brześć n. B., Pińsk, Białystok, Tarnopol, Przemyśl, Warszawa, Włocławek, Łódź, Kalisz, Częstochowa i Radom — 1 zł. 80 gr., Gdynia 1 zł. 70 gr., Toruń, Poznań, Bydgoszcz — 1 zł. 60 gr., wszystko za kg.

— **Ceny chleba.** Podług urzędowych danych, dn. 1 b. m. zanotowano detaliczne ceny 65 proc. żytniego chleba pytlowego za kg.: Drohobycz 33 gr., Warszawa 32 gr., Wilno, Pińsk, Stanisławów, Tarnopol, Nowy Sącz, Katowice, Bielsko, Poznań, Toruń i Gdynia — 30 gr., Lwów i Bydgoszcz — 29 gr., Baranowicze, Białystok, Przemyśl, Katowice, Kraków, Żyrardów i Włocławek — 28 gr., Tarnopol i Częstochowa — 27 gr., Kielce i Radom — 26 gr., Brześć n. B., Łuck, Równe, Lublin i Łódź — 25 gr., Kalisz i Sosnowiec — 24 gr., Grodno 22 gr.

Wicemin. Korsak i gen. Górecki
w Częstochowie.

W dzisiejszą sobotę o godz. 9-ej m. 30 r. przybyli do Częstochowy p. wice minister spraw wewn. W. Korsak, prezes Federacji P. Z. O. O. i prezes Banku Gosp. Kraj. p. generał R. Górecki, oraz wicedyrektor tegoż Banku p. Żyła.

Na dworcu kolejowym odbyło się powitanie przybywających gości przez przedstawicieli władz na czele z p. starostą Eustachiewiczem i p. prezydentem Mackiewiczem, władz wojskowych na czele z dowódcą 7-ej Dyw. piech. p. płk. Stachiewiczem, p. płk. Myszkowskim, p. płk. Kapciukiem, p. płk. Czaplińskim, p. ppłk. Kaszą i mjr. Słabickim, przedstawicieli wielu organizacyj zesztandarami oraz Federacji Polskich Zw. Obrońców Ojczyzny, której wszystkie organizacje stawiły się gremjalnie, ustawiając się na peronie. W chwili przybycia pociągu orkiestra wojskowa odegrała hymn państwowy, poczem p. generał Górecki przyjął raport od komendanta Federacji mjr. w st. spocz. H. Jackowskiego i wraz z p. wicemin. Korsakiem przeszedł przed frontem honorowej kompanji federacyjnej. Po powitaniu przez przedstawicieli władz goście udali się do hotelu „Polonia", skąd następnie odjechali na zwiedzanie miasta i Jasnej Góry.

Po południu o godz. 5-ej odbędzie się defilada Federacji na placu magistrackim, o godz. zaś 5 m. 30 — zebranie w sali kina „Luna", gdzie przemówienia powitalne wygłoszą prezes Koła Grodzkiego BBWR. dyr. W. Płodowski i prezes częst. Federacji dyr. W. Kobyłecki, przemówienia poselskie — poseł dr. Gosiewski i poseł Wojnar-Byczyński, następnie zaś przemawiać będą: p. wicemin. Korsak na temat: „Rola samorządu w odrodzonej Polsce" i p. generał Górecki na temat: „Polska współczesna w oczach zachodu".

Wieczorem odbędzie się bankiet w hotelu „Polonia", a o godz. 3-ej goście opuszczą Częstochowę, udając się do Warszawy.

EGZEMINY DO KL. I-ej.
Dyrekcja Państw. Gimn. im. R. Traugutta w Częstochowie podaje do wiadomości, że podania o dopuszczenie do egzaminu wstępnego do klasy 1-ej przyjmuje codziennie Kancelarja Gimnazjum do dnia 30 maja b. r.
Egzamin odbędzie się dnia 15 i 16 czerwca.

Na cały rok 1934.
Najnowszym ulepszonym systemem wykonuje **trwałą ondulację** po cenach przystęp.
Zakład Fryzjerski H. LEWI
ulica Warszawska № 13.

Dyrekcja Państwowego Seminarjum nauczycielskiego męskiego zawiadamia, że podania o przyjęcie do pierwszego oddziału Szkoły Ćwiczeń przy Państwowem Seminarjum nauczycielskiem męskiem ul. Jasnogórska Nr. 64, można składać w sekretarjacie szkoły w godzinach urzędowych codziennie. Do oddziału pierwszego mogą być przyjęte dzieci kończące 7 lat (chłopcy i dziewczynki). Do podania dołączyć trzeba świadectwo urodzenia oraz świadectwo szczepienia ospy. Poza niewielką opłatą rzadową (40 zł. półrocznie, — funkcjonarjusze państwowi zniżka do połowy) nauka jest bezpłatna.

Dyrektor Seminarjum
MATUSZKIEWICZ WŁADYSŁAW.

Największe arcydzieło świata „W CIENIU KRZYZA“ wyświetla Kino-Teatr „Atlantic“.

Przy **zepsutym żołądku,** zaburzeniach trawienia, zaparciu stolca, wymiotach lub rozwolnieniu już jedna szklanka naturalnej wody gorzkiej **„Franciszka-Józefa“** działa szybko i dodatnio. Żądać w aptekach i drogerjach.

Kino „EDEN“
I Aleja 12.

Dziś i dni następnych:
Przebojowe arcydzieło genjalnego reżysera E. A. Dupont'a

Kobieta Orchidea

Dramat — Rewja — Piosenki.
W rolach głównych:
June Knight i Ney Hamilton.

Nad program: 1-a polsko-czeska komedja

Dwanaście krzeseł

w rolach głównych:
Vlasta Burian, Adolf Dymsza, Zula Pogorzelska i inni.

Uwaga: W niedzielę i poniedziałek o godz. 12 i pół w południe—po cenach południowych

BYŁEM SZPIEGIEM

Autentyczne przeżycia francuskiego agenta wśród Niemców.

— **Opieka sanitarna nad obozami pracy** Ministerstwo opieki społecznej wydało do wojewodów okólnik w sprawie roztoczenia opieki sanitarnej nad obozami pracy. Ogólny stan sanitarny obozów pracy mają mieć w swej pieczy lekarze powiatowi. W szczególności przeprowadzana ma być kontrola wody na terenach obozów pracy. W razie jakichkolwiek wątpliwości, należy pobrać próbę wody i przesłać ją do najbliższego państwowego zakładu badania żywności i przedmiotów użytku.

— **Kurs dolara.** Banknoty dolarowe w obrotach prywatnych po 5,26.

— **Nocne dyżury aptek.**

W nocy z dnia 19 na 20 bież. miesiąca otwarte będą następujące apteki: p. Nowaka i Mandata — Stary Rynek 2, p. Włosińskiego — Kordeckiego Nr. 27.

W nocy z dnia 20 na 21 bież. miesiąp. Monikowskiego — I-sza Aleja Nr. 14, p. Otrębskiego — ul. Wieluńska nr. 18.

Z Sądu Grodzkiego.

Włamywacze i paserzy przed sądem.

Sąd grodzki skazał wczoraj mieszkańców ulicy Cmentarnej: Wacława Widerskiego na 6 miesięcy więzienia i Marjana Ciekota na rok więzienia za kradzież z włamaniem, którego dokonali w sklepie Żółtobrodzkiego w dniu 17 kwietnia r. b. Władysław Widerski i Piotr Wacherski skazani zostali za paserstwo: pierwszy na 6, drugi na 3 miesiące więzienia. Obu ostatnim sąd jednak wymiar kary zawiesił.

Za awantury i napaść.

Przed Sądem Okręgowym odpowiadali wczoraj Józef i Stefanja Kluźniakowie oraz Stanisław Szymański, oskarżeni o to, że gdy w dniu 27 listopada ub. r. przybyli w stanie nietrzeźwym do kina „Stylowego", gdzie na skutek awanturniczego ich zachowania musiano zawezwać policję, którą awanturnicy czynnie i słownie znieważyli.

Józef Kluźniak i Stanisław Szymański kopnęli posterunkowych, pierwszy w brzuch, drugi w nogi. Stefanja Kluźniakowa podrapała policjantów, cała zaś trójka wyzywała ich w najordynarniejszy sposób.

Przewód sądowy ustalił, że zarówno Kluźniak, jak i Szymański, kilkakrotnie już byli karani za awantury i opór władzy. Sąd skazał każdego z nich na 6 miesięcy więzienia, Kluźniakową zaś na 2 miesiące aresztu z zawieszeniem.

Samobójstwo robotnika

W ub. piątek wieczorem targnął się na życie w zamiarze samobójczym 30-letni Franciszek Górecki (Śniadeckich 30. Górecki wysławszy uprzednio dzieci swe do miasta powiesił się na haku wbitym do ściany. Jak krążą wersje Górecki już od dość dawna nosił się z zamiarem samobójstwa. Pracował on ostatnio na miejskich robotach publicznych.

— **Pożar lasu w Blachowni.** W ub. czwartek o godz. 11-ej w lesie państwowym leśnictwa Blachownia w oddziale 56, wybuchł pożar w 20-letnim zagajniku, którego spaliło się 1/4 morgi. Spaliła się również ściółka i podszycie. Straty narazie nie ustalone. Ogień powstał z zaprószenia.

— **Będzie go budził dozorca więzienny.** Konieczny Jan z Kiedrzyna, zameldował policji, że gdy w dniu 18 b. m. na St. Rynku sprzedawał zegar budnik, podszedł do niego Brodziński Bronisław zam. przy ul. Równoległej 27 i wyraził chęć kupna budzika. Gdy zaś Konieczny dał mu zegar do ręki ten wziął nogi za pas i zaczął uciekać. Amatora taniego kupna zdołano ująć i zegar odebrać.

Nadużycie zaufania

Ani towaru, ani pieniędzy.

Stobnicki Marcin (Narutowicza 37), zameldował policji, że w dniu 8 b. m. upoważnił Majchrzaka Zdzisława bez stałego miejsca zamieszkania do sprzedawania na raty kawy i kakao, dając mu 4 i pół kg. kawy i 1 i pół kg. kakao, wartości ogólnej 16 zł. 50 gr. Majchrzak wspomniane przedmioty sprzedał, pieniądze sobie przywłaszczył, a dla wprowadzenia meldującego w błąd przyniósł mu 15 kartek fikcyjnie podpisanemi nazwiskami, rzekomych nabywców towaru.

Spłoszony koń

wpadł pod samochód.

W dniu wczorajszym o godz. 8.10, na szosie pomiędzy wsią Juljanka o Przyrowem wydarzył się następujący wypadek: Oto w czasie mijania się samochodu ciężarowego Nr. SL. 11056, prowadzonego przez szofera Zygmunta Wąsika z Sosnowca, z przejeżdżającą furmanką, powożoną przez Kaniowskiego Jana ze wsi Wiercica, koń tego ostatniego spłoszył się i wpadł pod samochód, który go na miejscu zabił.

— **W komórce też niepewny.** Szczęsna Weronika (Hetmańska 7) zameldowała polcji, że z komórki skradziono jej rower, wart. 70 złotych.

Kałamarzem w głowę

usiłowała zranić kierownika P. U. P. P.

W ub. piątek bezrobotna Zofja Kaziomska przybyła do Państw. Urzędu Pośrednictwa Pracy i zwróciła się do kierownika z prośbą o pracę, na co otrzymała odpowiedź, że prośba jej może być uwzględniona w porządku przepisanej kolejności. Wówczas rozgoryczona kobieta chwyciła ze stołu ciężki kałamarz i rzuciła go w głowę urzędnika. Na szczęście pocisk chybił, rozbijając się w drobne kawałki o ścianę.

Na energiczną niewiastę spisany został odpowiedni protokuł.

Kronika sportowa

Częstochowski Klub Motocyklowy urządza dwudniową 6-tą wycieczkę dla swych członków i sympatyków do Wisły. Wyjazd w niedzielę 20 maja o godz. 4 rano. Zbiórka na placu Magistrackim. W razie złej pogody może być jednak odwołana.

Lekkoatleci polscy zaproszeni do Wrocławia. Na zawody lekkoatletyczne, które odbędą się we Wrocławiu w dniu 10 czerwca, zaproszeni zostali Heljasz (kula), Kusociński (5 klm.), Walasiewiczówna (100 mtr.) i Wajsówna (dysk). Co do Walasiewiczówny, to nie będzie ona mogła startować, ponieważ dopiero w drugiej połowie czerwca przyjedzie do Polski, natomiast pozostali zawodnicy przypuszczalnie przyjmą zaproszenie.

Na srebrnym ekranie.

KINO „ATLANTIC" wyświetla największe arcydzieło kinomatografji ostatniej produkcji pt. „W cieniu Krzyża" reżyserji genjalnego twórcy „Dziesięciorga Przykazań"; i „Burlaka z nad Wołgi" Cecila B. de Mille'a. W rolach głównych świetny angielski Janings, Charles Langhton; Claudette Colbert; Elissa Landi oraz porywający Frederic March. Od lat już nie było obrazu o tak monumentalnym zakroju, który olśniewa i przytłacza ogromem i wspaniałem opracowaniem szczegółów. Niektóre sceny są zamknięte w sobie obrazami o wysokiej wartości artystycznej. Film ten osnuty na czasach Nerona, przedstawia wszystkie okrucieństwa któremi posługiwał się starożytny Rzym, w celu prześladowania pierwszych chrześcjan. Piękny film! Rzadko widuje się tak wspaniałe obrazy.

Ostatnie wiadomości

POŻAR FABRYKI.

Łódź, 19.5. — W fabryce przy ul. Wojciańskiej wybuchł wskutek krótkiego spięcia pożar. Straty bardzo znaczne.

PO KATASTROFIE BALONU NIEMIECKIEGO.

Moskwa, 19.5. — Zwłoki lotników, którzy ponieśli śmierć w katastrofie niemieckiego balonu stratosferycznego „Bartsch von Siegsfeld", przewiezione zostały do Moskwy, skąd odtransportowano je do Berlina.

W praktyce było jeszcze gorzej.

...żywotności i rozwoju — to największe ułatwienia, a niewąt-

Sprawa o zerwanie

FLAGI POLSKIEJ.

Gdańsk, 19.5. — Odbył się w Gdańsku proces przeciwko młynarzowi Maksowi Fuchsowi, obywatelowi niemieckiemu, oraz jego czeladnikowi Franzowi Zobelowi, którzy w dniu 2 maja r. b. z polecenia swego pracodawcy w Mierzeszynie na terenie Wolnego Miasta zerwali wywieszoną przez Polaka Aleksandra Wieckiego polską flagę narodową. Pomimo wniosku prokuratora, żądającego ukarania oskarżonych Fuchsa na 1 miesiąc, a Zobela na 1 tydzień więzienia, sąd uwolnił obu oskarżonych od winy i kary. Koszta sądowe ma zapłacić kasa senacka.

Nowy napad na bank

Nowy Jork. 19.5. — Do jednego z banków w stanie Michigan przywieziono w opancerzonym samochodzie 100.000 dolarów. W ślad za tem autem w dwuch samochodach z karabinem maszynowym przybyło 6-ciu bandytów, którzy sterroryzowawszy urzędników i straż, zrabowali około 30.000 dolarów i zbiegli w autach.

Przywódcą bandytów miał być osławiony Dillinger.

Czy jesteś już członkiem L. O. P. P.?
Składka na L. O. P. P. — tylko 50 gr.

Kafle, cegłę ogniotrwałą i wszelkie dodatki, wchodzące w zakres robót zduńskich. Stawianie pieców. — Ceny konkurencyjne. warunki dogodne. Oferty i kosztorysy na żądanie.

II Aleja 28 (II podwórze)
telefon 14-56.

Niezwykła Okazja!
Parcele budowlane
do sprzedania na **Zawodziu.** Cena bardzo przystępne. Wiadomość: **Aleja Kościuszki № 14** mieszkanie **№ 13 II piętro.**

Z TEATRU KAMERALNEGO

Dziś w sobotę po raz czwarty oryginalna sztuka Jerzego Zawieyskiego pt: **„Człowiek jest niepotrzebny“** poruszająca najistotniejsze zagadnienia wychowania współczesnego.

Początek 8.30. Ceny normalne. Zniżki ważne.

Jutro w pierwszy dzień Zielonych Świąt po poł. o godz. 3.30 i 5.45 znakomita, aktualna komedia Berra i Verneuilla **„Szkoła Podatników“.** Bilety w cenie od 60 gr.

Wieczorem o 8.30 **„Człowiek jest niepotrzebny“.**

W poniedziałek popoł. o 3.30 i 5.45 również **„Szkoła Podatników“** po cenach popularnych. Wieczorem o godzinie 8.30 **„Człowiek jest niepotrzebny“.**

Staraniem Związku Strzeleckiego odbędzie się 1364 dnia 20-go maja b. r.
ZABAWA w lesie koło Blachowni
Przgrywać będzie doborowa orkiestra. Bufet obficie zaopatrzony. Początek o godz. 13-ej.
W razie niepogody zabawa dnia następnego.

NADESŁANE.

Szanowny Panie Redaktorze!

W Nr. 112 „Gońca Częstochowskiego“ została zamieszczona notatka pod nagłówkiem „Urzędnik lichwiarzem“. Szczegóły zawarte w tej notatce nie zgadzają się z rzeczywistym stanem rzeczy i są nieścisłe. Odnośnie treści i słuszności czynionych mi zarzutów można będzie dopiero sądzić po zakończeniu śledztwa sądowego.

Z głębokim poważaniem
Dawid Dobrzyński.

Nadzwyczajne Zezranie Okręgowego T-wa Rzemieślniczego w sprawach wyborczych do Rady Miejskiej, odbędzie się dnia 22 maja r. b. we wtorek o godzinie 20-ej w lokalu własnym, Aleja 9.

Na zebranie zaprasza wszystkich rzemieślników zrzeszonych i niezrzeszonych chrześcijan oraz sympatyków.

ZARZĄD.

4-letnia KOEDUKACYJNA SZKOŁA HANDLOWA
Stowarzyszenia Kupców Polskich w Częstochowie
przyjmuje zapisy kandydatek i kandydatów do klasy **PIERWSZEJ**

ABSOLWENTOM szkoły po ukończeniu **trzyletniego** kursu przysługuje **uprawnienie** zajmowania stanowisk **drugiej** kategorji w służbie państwowej i samorządowej, narówni z maturzystami gimnazjów państwowych, po ukończeniu zaś

czwartej klasy specjalnej
prawo uzyskania stopnia oficerskiego.

Zapisy uczenic i uczniów przyjmuje codziennie Kancelarja szkoły, **ul. Handlowa Nr. 14 (tel. 15-48)** w godzinach od 8-ej do 14 ej.

Niezamożnym będą przyznane ulgi w opłacie czesnego.

Pensjónat „LESNICZOWKA“
W OSTROWACH, ST. KOL. BLACHOWNIA
telefon Częstochowa 610
ZOSTAŁ OTWARTY NA SEZON LETNI
Poleca pokoje słoneczne z werandami, położone przy lesie sosnowym, światło elektryczne. Kąpiele mineralne, gazowe i słoneczne. **Kuchnia wykwintna, na żądanie djetyczna.** Czytelnia. Sala dancingowa. Komunikacja kolejowa i autobusowa 10 razy dziennie.
Lekarz na miejscu. **Ceny bardzo przystępne.**
UWAGA! Przyjmujemy do pensjonatu dzieci od lat 8-miu pod opiekę freblanki. **UWAGA!**

Wielka Świąteczna Premjera. **KINO „LUNA“** Wielka Świąteczna Premjera.
Reżyserji Van Dyke p. t.
BOKSER i DAMA
W roli głównej **Max Baer, Primo Carnera, Myrna Loy i Jack Dempsey.**
Kto zwycięży? **MAX BAER** czy **PRIMO CARNERA.**
Wielka rewja pieśni i tańca.
NAD PROGRAM: **FLIP i FLAP, jako CYRKOWCY.**
Ceny miejsc: Krzesła i balkon 70 gr. plus 10 gr. podatek, III miejsca 45 gr. plus podatek 5 gr

REKOLEKCJE ZAMKNIĘTE DLA PAŃ odbędą się w Domu Rekolekcyjnym w Częstochowie, ul. św. Barbary 43, tel. 10-63. w dniach od 22 maja wieczorem do 26 maja rano.

...A JEDNAK wszelkie przeprowadzki oraz pakowanie mebli fachowo i najtaniej uskuteczni Kantor Przewozowy Kossowskiej, ul. Orzechowskiego Nr. 3 (dawn. Stanisława 5), Tel. 13-37.

Z KRAJU

(—) Pochowana w letargu. We wsi Kniesioło, powiatu Bóbrka, pochowano 50-letnią Annę Tychajową, żonę rolnika. W czasie zakopywania trumny Tychajowa obudziła się z letargu, lecz zanim otwarto trumnę, zmarła z uduszenia.

Robotnik raniony nożem przez żydа

Szereg bójek z żydami w Warszawie.

Do poważniejszych zajść z żydami doszło przy ul. Puławskiej w Warszawie, gdzie wynikła bójka pomiędzy żydem Szlamą Frymerem, dostawcą żwiru i piasku, a Marjanem Staszewskim, murarzem. W czasie bójki Frymer uderzył Staszewskiego nożem w brzuch. Na wiadomość o tem mieszkańcy ul. Puławskiej rozpoczęli generalny atak na żydów, rzucając kamieniami w okna mieszkań i sklepów żydowskich.

Jednocześnie kamieniami zostały wybite szyby w szeregu domów przy ul. Puławskiej:

Odłamkami szkła zasypane były chodniki.

W czasie tych zajść pobito kilkunastu żydów.

Powiadomiona o zajściach komenda policji wysłała na miejsce samochód pancerny pogotowia policyjnego. Przybył również oddział policji 16 komis. z komisarzem Nowickim. Policja aresztowała żydа Frymera oraz 6 innych osób. Rannego Staszewskiego odwieziono do szpitala Dz. Jezus. Na ul. Puławskiej wystawiono posterunki policyjne. Na ul. Targowej na Pradze żydzi pokłuli nożami p. Władysława Kalinowskiego; W obronie napadniętego wystąpili szoferzy i tramwajarze, walcząc z żydami. Tegoż wieczoru żydzi pobili pp. Marjana Karę i Boczkowskiego.

(—) Pola perłowe. We wsi Kłomnice, pow. sieradzki, nad Wartą, wydarzył się zabawny wypadek. Gospodarz tamtejszy, p. Krupa, rozsiewał od 2 — 3 lat pogłoski, że na polach jego, leżących nad rzeką, znajdują się perły w muszlach. Naiwnych nie brakowało i gromadami co roku chodzili oni za pewną opłatą po polach szukając skarbów. W roku bieżącym interes szedł również doskonale lecz niestety, Krupa przypadkowo wygadał się po pijanemu. Zawiedzeni włościanie Krupę pobili, a pola perłowe zdyskredytowano.

PODZIĘKOWANIE.

Zarządowi Zrzeszenia powiatowego Z. P. O. K., wszystkim Członkiniom, Kołu Młodych, Zarządom Oddziałów i Członkiniom za wyrazy uznania, życzliwości i pamięci w dn. 15 maja, tą drogą składam serdeczne podziękowanie.

Zofja Mońkowska.

Gotówkę zł. 50 złożoną do mego rozporządzenia przeznaczam na nagrody dla najpilniejszych dziewczątek świetlicy.

MASZYNĘ do szycia „Singera" dam ską sprzedam, ul. Pułaskiego nr. 35 m. 2 (dawn. Humbertowska). 1273

POWÓZ w dobrym stanie z powodu wyjazdu sprzedam tanio, ulica Tartakowa nr. 11/13, Kowal. 1271

FREBLANKA z szyciem poszukuje posady. Oferty sklep „Gońca" pod „Freblanka"

DO WYNAJĘCIA pokój umeblowany z od dzielnem wejściem dla jednej lub dwóch osób, może być z utrzymaniem ul Wilsona nr. 32 m. 12.

TANIO do sprzedania stoły pie karskie, półki, szafa o. szklona. Aleja nr. 16, dozorca. 1287

TRZY POKOJE z kuchnią, z wygodami, do wynajęcia, ul. Śląska nr. 24 m. 2. 1279

SKLEP spożywczy tanio z powodu zmiany interesu sprzedam, tamże pies młody wilczur, ul. Warszawska 65, gospodarz.

DOMEK 2 ubikacje do sprzedania przy ul. Chłopickiego nr. 281 — Kamiński.

DAJCIE PRACĘ BEZROBOTNYM!

SZCZEPIENIE ospy ochronnej: Felczer Szubiński, ul. Waszyngtona nr. 48, godz. 17—19 telefon nr. 11-62. 1319

PARCELE BUDOWLANE na bardzo dogodnych warunkach sprzedaję, Chłopickiego 108.

DOBREGO fachu (dla pań i panów) techniki dentystycznej nauczę za opłatą. Lekarz-D-ta Michał Grejniec, Częstochowa, I-a Aleja nr. 10. 737

DO SPRZEDANIA wózek sportowy, krzesełko, drugi większy. — Aleja Kościuszki nr. 7 m. 3, I-sze piętro, do 11 rano i od 7 i pół do 9-ej wieczór. 1307

POTRZEBNA panienka do 6-cio letniego chłopca z szyciem i praktyką przy dzieciach Referencje konieczne. Wiadomość Al. Kościuszki nr. 7 m. 3, I piętro, do godz. 11 rano i od 7 i pół do 9-ej wieczór.

2 KILOMETRY od Częstochowy jest do sprzedania gospodarstwo 20-morgowe z zabudowaniami murowanemi i inwentarzem martwym. Grabówka nr. 32. 1161

PRĄDNICE, elektromotory, przetwornice dla kin, przetwornice dla galwanotechniki, przetwornice dla spawania, transformatory, druty nawojowe, druty dzwonkowe, grzejniki — dla przemysłu, instalacje prądów silnych i słabych i t. p. wykonują Zakłady Elektrotechniczne F. Błachowicz i Syn Częstochowa, Aleja Kościuszki 17/19, tel. 22-68.

Na Pamiątkę I Komunji Św. piękne książeczki do nabożeństwa i obrazki **w sklepie „Gońca"** Aleja № 26.

AKUSZERKA Jakubowska, z długoletnią praktyką w klinikach położniczych, III-a Aleja nr. 49, przyjmuje zamówienia, udziela porad. Dla niezamożnych ustępstwa. 184

OKAZYJNIE łóżka niklowe z materacami, garderoby jasne, szafy, łóżka, kredensy białe, ul. Narutowicza nr. 3, stolarz. 1280 u T. Patrzyka. 1152

ŚLUBNE PARY! które fotografują się w te Święta w zakładzie fotograficznym „Stella" II-ga Al. 33, korzystają ze specjalnie zniżonych cen i na pamiątkę otrzymają swój piękny portret w kolorach bezpłatnie. Najnowsze świeże dekoracje i najnowsze i najlepsze aparaty, a więc wszystkie ślubne pary fotografują się tylko u „Stelli" II-ga. Al. 33.

W OLSZTYNIE

UWAGA RODZICE!

b. kierowniczka szkoły powszechnej przyjmie pod swą opiekę na letnisko kilka inteligentnych panienek lub kilku uczniów, zapewniając warunki zdrowotne pod względem racjonalnego odżywiania, mieszkania w pobliżu lasu i trybu życia stosowanego w sanatorjum. Informacje szczegółowe na miejscu. Olsztyn, ul. Częstochowska, dom gajowego Chabra, od godz. 2-ej do 5-ej po południu u Pani Marji Wróblewskiej lub oferty do sklepu „Gońca" pod „Letnisko".

LODOWNIĘ sklepową sprzedam za 25 zł. Częstochowa, ul. Waszyngtona nr. 62 m. 4

MOTOCYKLE do sprzedania — Rynek Wieluński nr. 11. 1296

POKÓJ z kuchnią, duży, słoneczny, wynajmę, ul. Wieluńska nr. 18. 832

KTO CHCE mieć dokładnie, z gwarancją i najtaniej zrepe rowany — elektromotor, prądnicę, grzejnik i każdy aparat elektryczny powierza tylko firmie: F. Błachowicz i Syn — Częstochowa, Aleja Kościuszki 17/19, tel. 22-68.

PLACE do sprzedania na Stradomiu. Wiadomość ul. Piastowska 57, Mercik

POTRZEBNY chłopiec do praktyki, ul. Warszawska nr. 88, Kasprzyk. 1308

DO SPRZEDANIA sklep z towarami żelazno - galanteryjnemi w śródmieściu, w najlepszym punkcie, który egzystuje kilkadziesiąt lat Oferty do sklepu „Gońca" pod „Żelazny" 1321

POKÓJ duży dla jednej lub 2-ch osób, z utrzymaniem lub bez, do wynajęcia, Aleja P. Marji nr. 11 m. 3.

Z POWODU wyjazdu sprzedam tanio dom, fabrykę lemonjady i piwa, Warszawska 135.

POKOIK w śródmieściu z oddzielnem wejściem do wynajęcia od 1 czerwca, ul. Śląska nr. 6 m. 2, Lewandowscy. 838

NA DĘBIU przy rzece do sprzedania 1 morga ziemi za 2,600 zł. i plac za 2,000 złotych, hipoteki czyste. Wiadomość: Dębie-młyn u T. Patrzyka. 1152

AKUSZERKA M. Kołańczyk udziela porad. Dla niezamożnych ustępstwa, ul. Piłsudskiego nr. 13/15, naprzeciw dworca kolejowego. 1270

SPRZEDAM sklep w śródmieściu z powodów nieprzewidzianych. Wiadomość Aleja Kościuszki 11, Kopanko. Pośrednicy wykluczeni.

SKLEP rzeźniczy i warsztat z urządzeniem do sprzedania z powodu choroby, ul. Narutowicza nr. 43, Częstochowa. 1323

PENSJONAT w maj. Zgórsko, poczta Kielce, skrzynka nr. 323, od przystanku kolejow. i aut. Słowik 15 minut pieszo, otwiera sezon 15 maja, zapewniając swym gościom przyjemny pobyt w kulturalnych warunkach: elektryczność, łazienka, place sportowe, konie, las, rzeka. Kuchnia smaczna. Pomoc lekarska stała. Cena zł. 4,50 dziennie, dla dzieci ustępstwo. Wiad. ul. 7-miu Kamienic 17, Grabowscy. 1225

PLAC z ogrodem do sprzedania. Rynek Wieluński nr. 38 u gospodarza. 855

DAM PRACĘ za wypożyczenie 150 zł. Oferty do sklepu „Gońca" pod „Praca". 1336

POKÓJ umeblowany lub bez — może być z utrzymaniem do wynajęcia, II Aleja nr. 35 m. 3. 853

Z POWODU zmiany interesu sprzedam dom przy nowobudującym się Rynku na Zawodziu, ul. Podwójna nr. 6. 1331

Z POWODU wyjazdu jest budka z tow arem do odstąpienia w zabudowaniach klasztornych b tanio. Wiadomość w sklepie ul. Wieluńska 10 lub 12 m. 2.

DO SPRZEDANIA domek nowy 2 ubikacje, tamże plac przy ul. Moniuszki, Wiadomość ul. Wieniawskiego nr. 12, Stradom. 1326

PLAC do sprzedania na Zaciszu, obok koszar, za 350 złotych. Wiadomość Kawodrza Górna nr. 25 — u Trzepizura. 1339

DOMEK i 2 morgi ziemi sprzedam lub wydzierżawię w Kamienicy Polskiej. Wiadomość ul. Narutowicza nr. 262, Kowalik.

DOM sprzedam oraz place od 350 zł., ul, Batorego 27.

30,000 ZŁOTYCH do interesu potrzebne. Dochód 12 proc. zapewniony. Oferty do sklepu „Gońca" pod „Dobry interes", 1251

OSPĘ

ochronną świeżą krowiankę zaszczepia felczer Wacław Michno, III Aleja nr. 53 od godz. 11 do 13 i od 17 m. 30 do 20-ej.

NA DOGODNYCH warunkach — sprzedam place na Zaciszu po 80 gr. za metr², 50 procent gotówką, reszta na spłaty, oraz plac przy ulicy Piastowskiej, blisko stacji Stradom. Wiadomość Hoene - Wrońskiego 42.

BUDKA do sprzedania z dewocja blisko Jasnej Góry, za 500 złotych. Wiadomość ul. Chłopickiego nr. 232, Gieracz. 840

PLACE do sprzedania przy ul. Kilińskiego nr. 100 Garus

WSZELKIE druki, afisze, klepsydry, zaproszenia, bilety wizytowe tanio i prędko w drukarni **F. D. Wilkoszewskiego,** w Częstochowie, Aleja nr. 52, telefon r. 22-45.

POTRZEBNY chłopiec do praktyki ma larskiej, ul. Ogrodowa nr. 69, Łuczek. 843

POKÓJ z kuchnią, lub 2 pokoje z kuchnią od zaraz do wynajęcia. ul. Hoene - Wrońskiego nr. 12. 1338

NAUKĘ kroju, szycia, modelowania oraz bieliźniarstwa rozpoczynam od 22 maja systemem profesora Lewańskiego. Częstochowa, Waszyngtona nr. 73. Dla członkiń Ligi Katolickiej i Koła młodzieży ustępstwo. 1343

„INDIA TEA" Chrześcijański Skład Herbaty Kawy i Kakao II-ga Aleja 18 w podwórzu. **Poleca w każdych ilościach po cenach konkurencyjnych wyśmienite herbaty, kakao i codziennie świeżo paloną kawę.**

MEBLE NOWOCZESNE naprawdę ładne, dobre i tanie tylko w firmie **Adam Giliński, Aleja 12.**

POSZUKUJĘ wspólnika do prowadzenia karuzeli, ul. Narutowicza nr. 336. 1335

MAGIEL do sprzedania elektryczny — II-ga Aleja nr. 23.

POKÓJ pojedyńczy z wygodami do wynajęcia od zaraz, ul. Warszawska nr. 101. Wiadomość na miejscu.

POKÓJ z kuchnią, na piętrze, słoneczne, do wynajęcia Rynek Wieluński nr. 9.

POKÓJ frontowy, słoneczny, dla pojedyńczej osoby, do wynajęcia, Kazimierza 4

DO WYNAJĘCIA trzy pokoje z kuchnią słoneczne, z wygodami, ul. Waszyngtona nr. 22, od godz. 4 — 7 po poł. Dozorca wskaże. 1252

SPRZEDAM wóz obstalunkowy, osi nr. 5, ul. Bór nr. 16.

SKLEP spożywczy sprzedam z powodu wyjazdu, ulica Narutowicza nr. 71. 1318

WDOWIEC posiadający nieruchomość w ładnej miejscowości poszukuje kobiety około lat 40, religijnej z gotówką do wspólnego interesu. Cel matrymonjalny. Zgłoszenia Częstochowa, skrzynka pocztowa nr. 222. 1257

MIESZKANIE do wynajęcia. Zawodzie ul. Kaczorowska nr. 41.

SPRZEDAM okazyjnie budkę tytoniowo-spożywczą Wiadomość ul. Narutowicza nr. 46.

PLACE duże, piękne położone, sprzedam tanio. Lisiniec ul, Lwowska nr. 28/34, Sosnowska. 1322

DO WYNAJĘCIA jeden pokój z kuchnią, przedpokojem, ul. Przemysłowa nr. 13/15, róg ul. Fabrycznej. Dozorca wskaże. 860

SKLEP kolonjalno - spożywczy sprzedam. Wiadomość: ul. Warszawska nr. 78.

SPRZEDAM dom z ogrodem lub plac ul, Focha nr. 44/46. 849

SPRZEDAM patefon z płytami lub zamienią na rower, Frymus, Kilińskiego nr. 14.

NIE NAMYŚLAJ SIĘ! Gdy chcesz mieć piękną i tanią fotografję, to pofatygui się tylko do Foto „Sztuka", I Aleja 12, telefon 21-79. 1271

KUPIĘ bryczkę kolejną na gumach, z budą, oraz chomonta, w dobrym stanie, Oferty do sklepu „Gońca" pod „Okazja". 1344

DWA POKOJE z kuchnią, z wygodami, do wynajęcia, ul. Kilińskiego nr. 24. 863

KUPIĘ konie nadające się do pracy i wyjazdu. Wiek około 5-ciu lat. Oferty z ceną do sklepu „Gońca" pod „Para". 1345

FOTOGRAFJE do wszelkich dowodów i legitymacyj, fotografje grupowe, techniczne itp. wykonuje po cenach ściśle konkurencyjnych tylko Foto „Sztuka", I-sza Aleja nr. 12, telef. 21-79.

DZIECI OD I-szej KOM. ŚW.! Fotografujcie się tylko u „Stelli" II-ga Al. 33, bo u „Stelli" dla Was są specjalnie piękne dekoracje, przystosowane urządzenie nowoczesne Najtaniej i najlepiej. Każde dziecko otrzyma na pamiątkę swój portret w kolorach bezpłatnie. Fotografujcie się tylko u „Stelli", II-ga Aleja 33.

LEKARZ DENTYSTA A. PARCZYŃSKI II-ga Aleja Nr. 29 m. 8. Przyjmuje od godz. 10—1 i od 3—6.

RODZICE! Czy wiecie, że najmilszą pamiątką dla Waszych dzieci jest fotografja z I-szej Komunji św. wykonana tylko w Foto „Sztuka" I Aleja nr. 12, telefon 21-79. Ceny konkurencyjne. Praca pierwszorzędna. 1237

ZAKŁAD FRYZJERSKI „Władysław" przy ulicy Kilińskiego 2/4 róg Alei poleca piękne ondulacje żelazkowe i wodne. — Strzyżenie, golenie, manicure, Obsługa pierwszorzędna 1317

POSADZKĘ cementową do sklepów, korytarzy i podestów, oraz cement, gips, papę, smołę, karbolineum, wapno lasowane, cegłę budowlaną sprzedaje tanio „Materjały Budowlane" Aleja Wolności nr 43/47.

SZCZENIĘTA dobermany — sprzedam Zawodzie, ul Marysia. 5.

GLINA na fury po zł. 1,50 gr., ul. Pułaskiego nr. 88, u gospodarza. 858

DO WYNAJĘCIA dwa pokoje z kuchnią, z wygodami, słoneczne, w okolicy dworca kolejowego. Wiadomość ul. Racławicka nr. 12 m. 7, II piętro, 859

SPRZEDAM krzesła dębowe, łóżko z materacem, biurko używane, garderobę, szafy, stoły, łóżka nowe, ul. Ogrodowa nr. 39, w podwórzu. 1259

DOM do sprzedania 4 ubikacje w cenie 2,500 zł. — Wiadomość „Renoma", Starkiewicz. 861

OKAZYJNIE do sprzedania mało używana maszyna do pisania firmy „Torpedo". Wiadom. w „Renomie".

POTRZEBNY uczeń lub uczenica do zakładu fryzjerskiego ul. Kilińskiego nr. 2/4. 1284

PLAC przy ul. gen. Dąbkowskiego sprzedam. Wiadomość ul. Kordeckiego nr. 5 m. 7, od g. 18—20.

MOTOCYKLE używane, prawie nowe, różnych marek na dogodnych warunkach. — Motor Trading, Warszawa, Kredytowa nr. 2/4, tel. 238-08. 0120

DO SPRZEDANIA sklep spożywczy w dzielnicy podjasnogórskiej. Oferty do sklepu „Gońca" pod „Sklep". 1250

DOM do sprzedania I-piętrowy, 13 ubikacji, w tem 7 wolnych. Zawodzie Rynek Narutowicza nr. 15.

MOTOCYKLE nowe Norton, A. J. S., Royal Enfield najnowsze modele na dogodnych warunkach. Motor Trading, Warszawa, Kredytowa 2/4, tel. 238-08.

POTRZEBNA uczenica do Warszaw. Fryzjerów Damskich — II-ga Aleja nr. 32. 1256

ZA WYPOŻYCZENIE około 1,000 zł. oddam na mieszkanie dom o 3 ubikacjach z ogródkiem na Lisieńcu, ewentualnie sprzedam dogodnie. — Oferty sklep „Gońca" pod „Wypożyczenie".

DO SPRZEDANIA plac w Olsztynie, obok szkoły. Wiadomość Aleja Wolności nr. 19 m. 8.

DO SPRZEDANIA sklep z mieszkaniem, ul. Dąbrowskiego 17 m. 9.

DO SPRZEDANIA wapno stare, tregry 18/5 m, 16/360 m., platforma lekka, lokale fabryczne. Wiadomość ul. Mostowa nr. 11 u gospodarza.

ZNALAZCZĘ ćwiartki losu Nr. 112,887 proszę zwrócić: Głowacki, ul. Kiedrzyńska 17. Pieniądze, portmonetkę zatrzymać. 1254

MASZYNĘ do szycia „Singera" ręczną w dobrym stanie sprzedam tanio, ul. Curie-Skłodowskiej nr. 8, Gola. 1276

MASZYNĘ Singera, fotele, krzesła, wyjeżdżając sprzedam bardzo tanio. Zastać od godz. 4-ej ul. Przemysłowa nr. 13/15 m. 8 — przy ul. Fabrycznej.

UBIORY MĘSKIE eleganckie i modne według najnowszych fasonów w dużym wyborze poleca nowootworzona firma L. Lemel, Częstochowa, I-sza Aleja nr. 12 w bramie, I piętro front (gdzie kino „Eden") — Obstalunki wykonywa się szybko i solidnie z własnych i powierzonych materjałów, ceny bardzo niskie. Warunki dogodne. 596

KAFLE Prusiokie. Ceny zniżone, Skład — Częstochowa, ul. 7-miu Kamienic 25.

SPRZEDAM sklep spożywczy, ulica Śląska nr. 27. 1249

MASZYNĘ Singera gabinet, sprzedam tanio, ul. Narutowicza nr. 36 m. 3. 1270

DO WYNAJĘCIA pokój z kuchnią (wygody) ul. Ogrodowa nr. 53.

UWAGA!!! Dzieci po Komunji św. powinny fotografować się tylko w chrześcijańskim Zakładzie art.-fot. Fr. Zgóreckiego, II-ga Aleja nr. 29. 1265

W OLSZTYNIE w ładnej okolicy do odstąpienia na letnisko 2 pokoje z kuchnią i 2 pojedyńcze z całodziennem utrzymaniem. Wiadom. Częstochowa, ul. Kopernika 20, u p. Mielnikiel.

MOTOCYKLI remonty tanio i solidnie przeprowadza warsztat. Motor Trading, Warszawa, Kredytowa nr. 2/4.

ZGUBIONO książkę Kasy Chorych wydaną na imię Teofil Świtała. 1348

ZGUBIONO patent IV kategorji na handel drobiem wyd. na imię Szulim Wajsman.

ZGUBIONO tymczasową legitymację Kasy Chorych wydaną na imię Władysławy Kowal, Nr. 29645. 1340

ZGUBIONO książkę Kasy Chorych wydaną na imię Józef Cichoń. 1328

Fabryka papy dachowej M. Bema ul. Równoległa 51 (Ostatni Grosz) tel. 22-93. **Poleca znane ze swej dobroci wyroby**

Żegiestów Zdrój Nowy komfortowy pensjonat **„SANATO"** Dr. Piotrowskiego otwarty.

Nowoczesne lodownie pokojowe z izolacją korkową w wykwintnem wykonaniu poleca: Przemysł drzewny **„ARBOR"** Częstochowa, NARUTOWICZA 83, TEL. 24-14 **Dogodne warunki spłaty.**

POSZUKUJĘ do stałego przewozu 2-ch samochodów ciężarowych z przyczepkami, odległość 50 do 60 klm. Zgłoszenia pod Nr. 112.

Dr. Paweł Broniatowski **choroby weneryczne i skórne** od 9 do 12 i od 4—8. Panie od 12—1 po poł. **ul. P. Marji 21, tel. 18-84.**