Nr. 268. Sroda, dnia 22 Listopada 1933 roku. Cena 10 gr. Rok XXVIII.

GONIEC CZĘSTOCHOWSKI

DZIENNIK POLITYCZNY, SPOŁECZNY, EKONOMICZNY i LITERACKI.

CENA PRENUMERATY: Miesięcznie z przesyłką pocztową 3 zł. — Dla odbierających pismo na miejscu 2 zł. 25 gr. Cena pojedyńczego numeru 10 groszy. Konto czekowe w Pocztowej Kasie Oszczędnościowej Nr. 61206.

Sklep „Gońca Częstochowskiego", ul. Panny Marji 26.—Telefon nr. 2059.

REDAKCJA i ADMINISTRACJA Częstochowa, ul. P. Marji 52. Tel. 2245. Skrz. p 45.

Redaktor lub jego zastępca przyjmują codziennie z wyjątkiem dni świątecznych od godz. 10—3 po poł. Rękopisów nadesłanych redakcja nie zwraca.

CENY OGŁOSZEŃ: Za wiersz milimetrowy przed tekstem 50 gr. W tekście i nadesłane 40 gr., za tekstem 30 gr. Drobne ogłoszenia wiersz napisowy 25 gr., każdy dalszy wyraz po 15 gr. Najtańsze ogł. drobne zł. 1.50. Ogłoszenia zamiejscowe i matrymonjalne 50 proc. drożej. Ogłoszenia zagraniczne 100 proc. drożej. W numerach świątecznych i niedzielnych ceny o 25 proc. droższe. Ogłoszenia skośne, fantazyjne, cyfrowe i bilansowe o 50 proc. droższe.

Tygodniowy przegląd polityczny

Najdonioślejszym wypadkiem politycznym ubiegłego tygodnia jest bezsprzecznie wszczęcie z inicjatywy Niemiec bezpośrednich rozmów pomiędzy Niemcami i Polską, w sprawie ułożenia dobrych sąsiedzkich stosunków pomiędzy obu krajami.

Nie przeceniając ostatecznych rezultatów akcji podjętej w Berlinie, stwierdzić należy, że rozmowy polsko-niemieckie mogą doprowadzić do pożądanego dla obu stron odprężenia politycznego, co nie pozostanie bez wpływu również w dziedzinie gospodarczej. Rozwój ten nie ma jednak — jak to omawiamy poniżej, — cech trwałych.

Niemcy na ugodzie z Polską zyskują bardzo dużo. W Berlinie zdają sobie doskonale sprawę z dodatniego wrażenia, jakie zagranicą wywoła wiadomość o unormowaniu stosunków z Polską. W przygotowanej przez dyplomację niemiecką wielkiej grze politycznej, której ostatecznym celem praktyczna likwidacja skutków Traktatu Wersalskiego, nieuregulowana dotychczas pozycja polska, była bardzo ważną przeszkodą. Niemcy pragną więc usunąć ją jaknajprędzej, kosztem zresztą możliwie najmniejszym. Mówi się o zaofiarowaniu Polsce paktu nieagresji ze strony Niemiec. Jak to wygląda jednak w świetle praktycznych posunięć? Niemcy przedewszystkiem, nie zobowiązują się do niczego. Słowne, nie potwierdzone żadnym dokumentem dyplomatycznym oświadczenie o nieuciekaniu się do użycia siły zbrojnej, niema w konkretnym wypadku najmniejszego znaczenia, abstrahując od tego, że analogiczne zobowiązanie przejęły już Niemcy w podpisanym przez siebie pakcie Kelloga i w pakcie lokarneńskim. Jeżeli się więc tego rodzaju platoniczne zapewnienia wysuwa obecnie, to jedynie dla zamaskowania istotnych celów ostatniego posunięcia w stosunku do Polski.

I tak jest. Prawdziwy sens zbliżenia polsko-niemieckiego jest, jak słusznie podkreśla jeden z wybitnych publicystów francuskich — danie Niemcom czasu na wzmocnienie swych zbrojeń i przygotowanie się do nowej wojny. To jeśli chodzi o przyszłość dalszą.

Tem niemniej przy dużej ostrożności z polskiej strony, — a trzeba to podkreślić z naciskiem, — że jest to przy wyraźnie akcentowanej samodzielności naszej polityki zagranicznej jedną z podstawowych jej cech, — możemy z sytuacji obecnej wyciągnąć pewne korzyści.

*

Zresztą ktoby zbyt szczerze wierzył w niemieckie intencje, — temu dla przestrogi podajemy taki dokument.

Jak donosi PAT, „Petit Parisien", dziennik zbliżony do ministerstwa spraw zagranicznych, ogłasza poufny dokument, zatytułowany: „Instrukcje dla propagandy w północnej i południowej Ameryce". Dokument ten poucza, w jaki sposób mają postępować oficjalni i tajni agenci niemieccy w swej akcji propagandowej, która zwraca się przedewszystkiem przeciwko Francji, określonej w wymienionym dokumencie, jako „nieprzejednany wróg Niemiec". Wysiłki propagandy niemieckiej mają zmierzać przedewszystkiem do zakłócenia przyjaznych stosunków Francji z Anglją, będącą najsilniejszym i najniebezpieczniejszym sojusznikiem Francji. Nie należy, jak pisze wspomniany dokument w dalszym ciągu, — zaniedbywać niczego, aby uzyskać zmianę traktatów w drodze rokowań, nie należy jednak niczego zaniedbywać. gdyby Niemcy musiały użyć innej metody.

Najbliższe zadania polityki niemieckiej określa dokument w ten sposób: Pierwszym zadaniem jest obecnie odzyskanie zagłębia Saary, — a ostatecznym celem polityki niemieckiej jest również, według słów dokumentu, — odzyskanie wszystkich terytorjów, gdzie istnieje mniejszość niemiecka, oraz kolonje.

Polityka niemiecka nie zrzeka się również myśli odzyskania Alzacji. Wspomniany poprzednio dokument niemiecki tak o tem mówi: „Co się tyczy nieulegających przedawnieniu praw Niemiec do Alzacji, nie powinny być one formułowane obecnie w sposób tak silny, jak wymagałby tego obecny nastrój narodu niemieckiego. Innemi słowy, Niemcy na swój sposób stosują tu zasadę Gambetty, który wobec zabranych przez Prusy w wojnie 1870 roku prowincji francuskich, polecił stosowa zasadę: „Myśleć o nich zawsze, — nie mówić nigdy".

Niemcy współczesne najchętniej rozstrzygnęłyby tę kwestję siłą oręża,— brak im w tej chwili jeszcze sił — trzeba się na chwilę tę przygotować i urobić odpowiednio opinję światową.

W świetle tego dokumentu „szczerość" pokojowa zamierzeń niemieckich występuje w całej swej brutalności.

To też opinja, jak w związku z rozpoczętemi rozmowami polsko-niemieckiemi utrwala się w znacznych kołach społeczeństwa polskiego, że Niemcy chcą tylko zyskać na czasie i uśpić czujność Europy, jest w zupełności słuszna.

*

Podczas gdy w Europie sytuacja rozwija się, narazie przynajmniej, po linji pokojowej, ognisko niepokojów dymiące od dłuższego czasu na Dalekim Wschodzie rozpłomienia się coraz więcej. Japonja przygotowuje się coraz wyraźniej do decydującej rozgrywki z Sowietami, stosując przytem taktykę obraną przez Niemcy polegającą na zapewnianiu upatrzonej ofiary i opinji świata o pokojowości swych zamierzeń. Rząd japoński zamierza nawet w 1935 roku zwołać do Tokjo konferencję „pokojową", która ma się zająć unormowaniem spraw Dalekiego Wschodu.

W konferencji tej ma również wziąć udział Rosja sowiecka, która w związku z tem wysunęła szereg żądań, jak objęcie przyszłą konwencją rozbrojeniową wszystkich państw i terenów Dalekiego Wschodu, a więc i pozostającej pod wpływem Japonji — Mandżurji i wewnętrznej Mongolji. Tymczasem obie strony gromadzą wojska na granicy — ściągają materjał wojenny na teren przyszłej akcji.

*

Powstaje pytanie, czy wobec wzmagających się w Japonji prądów narodowych, które wzorując się na europejskich organizacjach faszystowskich, tworzą własną milicję i coraz śmielej sięgają po władzę. Japonja nie będzie wcześniej wepchnięta w wir walki, która może przerodzić się w ogólną katastrofę światową. Im bardziej zbliżamy się do krytycznego roku 1935, tem bardziej wzrasta niebezpieczeństwo zbrojnych konfliktów, które mogą świat pogrążyć w nowy chaos.

*

Wspominając o prądach faszystowskich zaznaczyć musimy, że niema w chwili obecnej kraju, który nie posiadałby mniej lub więcej silnej organizacji faszystowskiej. Ruch ten istnieje w odległej Kanadzie, gdzie kieruje się głównie przeciwko żydom, w Anglji, Szwecji, Szwajcarji, Austrji, ostatnio ujawnił się również na Litwie, Łotwie i Estonji. Twórcami jego są wszędzie weterani wojny. W krajach bałtyckich niesie on z sobą pewne niebezpieczeństwo rozrostu wpływów niemieckich.

*

Spodziewane od dłuższego czasu uznanie Rosji Sowieckiej de jure przez rząd Stanów Zjednoczonych jest faktem dokonanym. Nastąpiła pomiędzy prezydentem Stanów Zjednoczonych Rooseveltem i komisarzem sowieckim dla spraw zagranicznych Litwinowem wymiana listów, utrzymanych w tonie niezwykle serdecznym. W listach tych obie strony podkreślają zdecydowaną wolę utrzymania na zawsze „normalnych i przyjaznych stosunków między obu narodami" i wyrażają przekonanie, że stosunki te stać się mogą jednym z czynników zachowania i utrwalenia pokoju światowego. Uznanie Sowietów przez Stany Zjednoczone będzie miało przedewszystkiem duży wpływ na rozwój sytuacji na Dalekim Wschodzie.

Czy przewidywana w związku z uznaniem Sowietów przez Stany Zjednoczone zmiana polityki japońskiej wobec Rosji oznaczać będzie pokój czy wojnę, pokaże najbliższa przyszłość

*

Zamianowany już został ambasador Stanów Zjednoczonych w Moskwie. Jest nim 42-letni Bullitt, jeden z najbliższych współpracowników Roosevelta. Bullitt objąć ma swą placówkę już w dniach najbliższych.

Prasa moskiewska wyrażając swe zadowolenie z powodu uznania Rosji Sowieckiej przez Stany Zjednoczone widzi w tym dowód wzrastającego prestiżu Sowietów i spodziewa się, że fakt ten wywrze decydujący wpływ na rozwój narastającego z każdym dniem konfliktu sowiecko-japońskiego.

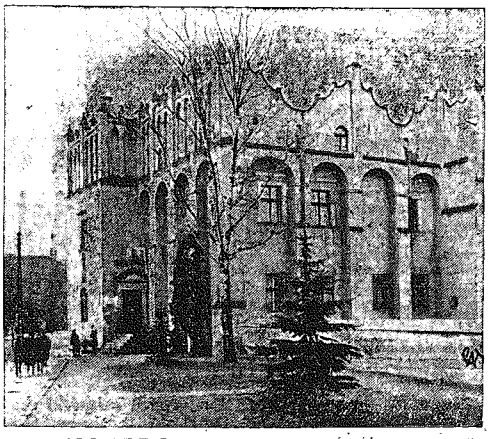

600-lecie Pabjanic. Przemysłowe miasto woj. łódzkiego Pabjanice obchodzi 600-lecie swego istnienia. W dawnych wiekach Pabjanice i okoliczne wsie, znane w kronikach jako kasztelanja Chropy, należały do księcia panującego. W roku 1086 Władysław Herman ofiarował kasztelanję chropską kapitule krakowskiej. Kasztelanja pod rządami kapituły rozrastała się stale i w XV wieku liczyła już 2 miasta (Pabjanice i Rzgów) oraz 29 wsi. Władysław Łokietek wynosi Pabjanice do godności miasta. Dziś Pabjanice liczą 50 tysięcy mieszkańców. Na zdjęciu zamek kapituły krakowskiej w Pabjanicach (z XVI w.), obecnie siedziba magistratu.

Włochy wystąpią z Ligi Narodów?

Decyzja zapadnie na radzie faszystowskiej 3 grudnia.

Londyn. — Dzienniki angielskie donoszą z Rzymu, że na 3 grudnia zapowiedziana jest w głównej radzie faszystowskiej generalna debata z udziałem Mussoliniego na temat Ligi Narodów, przyczem zdaniem prasy angielskiej, trzeba się liczyć z możliwością ustąpienia Włoch z Ligi Narodów, jako następstwa tej debaty.

W każdym razie prasa włoska przygotowuje opinję publiczną w tym kierunku. O ileby to nastąpiło, to miałoby to na celu poparcie stanowiska Niemiec co do konieczności reorganizacji Ligi Narodów.

Dzienniki angielskie biorą te wiadomości za dalszy asumpt do stwierdzenia, że niezadługo zostanie zwołana do Londynu konferencja międzynarodowa, na której wszystkie te sprawy, rozbrojenia i Ligi, będą rozstrzygane.

—)x(—

Olbrzymie zwycięstwo wyborcze

stronnictw prawicowych w Hiszpanji

Socjaliści ponieśli druzgocącą klęskę. — Stan oblężenia w całym kraju.

Madryt. — Według dotychczas znanych rezultatów wyborów w Hiszpanji, na ogólną liczbę 50 prowincyj grupy prawicowe uzyskały w 27-miu prowincjach zdecydowaną większość.

Wobec naprężonej sytuacji wewnętrznej rząd zawiesił nad całym krajem stan oblężenia.

Jak słychać, na przywódcę socjalistów hiszpańskich posła Pereirę dokonano w Madrycie w czasie jazdy inspekcyjnej po okręgach wyborczych zamachu rewolwerowego. Poseł Pereira miał odnieść ciężkie rany.

Dzień wyborów był niezwykle krwawy. W Madrycie miało zostać wiele osób zabitych i około 200 ciężko rannych. Komuniści rzucili wiele bomb w różnych dzielnicach miasta.

W miejscowości Parma na Majorce komuniści dokonali zamachu bombowego na centralną elektrownię i wysadzili w powietrze remizę tramwajową.

W Madrycie jeszcze w poniedziałek rano patrolowały na ulicach silne oddziały wojska.

Według nadeszłych do Wiednia dotychczasowych wyników wyborów hiszpańskich partje prawicowe uzyskały tam okrągło 150 mandatów, natomiast socjaliści z dotychczasowych 174 spadli na 40 mandatów.

Wiadomości te odbiły się echem w prasie wiedeńskiej, która wskazuje na przypuszczalne zwycięstwo prawicy w Hiszpanji i podkreśla, że szalę zwycięstwa przeważyły kobiety, które dopuszczone zostały poraz pierwszy do wyborów i oddały wszystkie swoje głosy na konserwatystów.

Hiszpański minister spraw wewn. zapowiedział ponowne wybory w 30 okręgach, których termin ustalony został na 3 grudnia. Powodem olbrzymiej klęski socjalistów była w pierwszym rzędzie fałszywa polityka rządu republikańskiego, który ograniczał się jedynie do nieustannego pocieszania mas robotniczych, nic jednak dla nich nie robił, co spowodowało w masach robotniczych silne rozgoryczenie.

Nie można na razie przewidzieć, czy w obliczu obecnej sytuacji Hiszpanja powróci z powrotem do faszyzmu, monarchji czy dyktatury.

TELEGRAMY

ROK ŚWIĘTY.

Rzym. — W odpowiedzi na liczne zapytania, skierowane przeważnie z zagranicy, Komitet obchodu Roku Świętego oświadcza, że, wbrew kursującym pogłoskom, nie jest przewidywane przedłużenie nadzwyczajnego roku jubileuszowego.

Rok Święty będzie nieodwołalnie zakończony w poniedziałek wielkanocny, dnia 2 kwietnia 1934 roku.

ROZBROJENIOWE ROZMOWY GENEWSKIE DOTĄD BEZ WYNIKU.

Paryż. — Korespondent Havasa w Genewie donosi, że nie nastąpiła żadna zmiana w sytuacji.

Jedyna poważniejsza narada odbyła się między sir Johnem Simonem a delegatem amerykańskim Wilsonem, który, jak mówią, zalecał swojemu rozmówcy, aby nie wywierał żadnego nacisku na decyzję rządu francuskiego, któremu powinna być pozostawiona całkowita swoboda działania na wypadek, gdyby nocne posiedzenie okazało się konieczne wobec okazywanej przez kilku główniejszych delegatów chęci jaknajśpieszniejszego powrotu do kraju.

W dniu dzisiejszym odbędzie się publiczne posiedzenie prezydjum konferencji.

Boją się ogłosić

oficjalny wynik wyborów.

Madryt. — Mimo, że minister spraw wewnętrznych trzy lub cztery razy od niedzieli wieczorem zapowiadał ogłoszenie częściowych wyników wyborów przez radjo, musiał jeszcze w poniedziałek o godz. 11-ej przed południem oświadczyć, że nie wie, kiedy to nastąpi. Jeśli się zważy, że wybory zakończyły się o godz. 16 fakt, że nie obliczono jeszcze wyników głosowania w samym Madrycie, jest dopewnego stopnia niespodzianką. Albo obliczanie wyników funkcjonuje bardzo źle, albo — co jest prawdopodobniejsze — dotychczas obliczone wyniki wykazują takie zboczenie na prawo, że ze względu na spodziewane demonstracje protestowe socjalistyczne rząd chce odroczyć ogłoszenie ich możliwie jaknajdłużej.

Jeśli oznaki nie mylą, zanosi się w Hiszpanji na odwrót od socjalizmu.

Krwawe zajścia

Paryż. — Z Hiszpanji sygnalizują szereg incydentów, jakie wydarzyły się pod czas wyborów.

Do poważnych starć doszło między komunistami a t. zw. akcją ludową w Sewilli, gdzie nastąpiła wymiana strzałów między przeciwnikami politycznymi w jednym z lokali wyborczych. Zabito dwie osoby.

W Walencji rozbito urnę wyborczą, poczem doszło do starcia, w którem zginęła jedna osoba, a kilka odniosło ciężkie rany.

W innych miejscowościach również doszło do wypadków, które nie pociągnęły jednak za sobą poważniejszych następstw. W Gallarata zabito księdza.

W Madrycie wydarzył się incydent między socjalistami a akcją ludową. Jeden z kandydatów akcji ludowej, oskarżony został o przekupywanie wyborców. Tłum usiłował go zlinczować. Zarówno kandydata na posła, jak i interwenjującego policjanta poraniono.

W Barcelonie, pomimo strajku tramwajarzy i szoferów autobusów, ruch na ulicach miasta był olbrzymi. Wybory przeszły bez poważniejszych wypadków. W jednem z biur wyborczych rozbito urnę. We wszystkich miastach frekwencja bardzo wielka. Zanotowano silny udział kobiet.

SYTUACJA W PALESTYNIE.

Londyn. — Z Jerozolimy donoszą, że arabski komitet wykonawczy postanowił zbojkotować komisję śledczą, utworzoną przez wysokiego komisarza angielskiego dla zbadania ostatnich rozruchów. W dniu 9-go grudnia odbędą się wielkie uroczystości ku uczczeniu pamięci 2-ch Arabów, zabitych podczas ostatnich zaburzeń. Spodziewane są dalsze manifestacje ze strony Arabów.

RUGI ŻYDÓW Z ADWOKATURY.

Berlin. — Związek adwokatów zwrócił się do wszystkich swych członków niearyjskiego pochodzenia z wezwaniem do ustąpienia. Zarządzenie to nastąpiło zgodnie z postanowieniem statutu przyjętego na ostatnim kongresie prawników w Lipsku.

Wszelkiego rodzaju bieliznę kolorową będziemy prać w obecności naszych Klientek podczas Pokazów prania Persilem urządzanych w lokalu naszej firmy od 20. XI. do 25. XI. 33. Pokazy te urządzamy w interesie naszych Klientek, aby dać im sposobność zapoznania się z prostym i skrzętnym systemem prania tkanin z jedwabiu, wełny i sztucznego jedwabiu. Drobne sztuki bielizny przynieść można do próbnego wyprania.

M. KĘSOWA

Częstochowa, Aleja Wolności 37.

Przemówienie radjowe

P. Prezydenta Rzplitej Polskiej

do rodaków w Ameryce.

Warszawa. — Jak to już było zapowiedziane, Pan Prezydent R. P. wygłosił w nocy z 17 na 18-go o godz. 12 przemówienie, przeznaczone dla rodaków z za Oceanu. Przemówienie Pana Prezydenta R. P. transmitowało 60 rozgłośni amerykańskich. Przemówienie to miało następującą treść:

(Część przemówienia wygłoszona w języku angielskim):

„Jestem szczęśliwy, że w 15-tą rocznicę odbudowy Niepodległej Polski przemawiać mogę do obywateli polskich w Ameryce.

Nie mogę przy tej okazji pominąć przyjaciół Polski w Stanach Zjednoczonych, w kraju, którego pomocy w odzyskaniu jej niepodległości Polska nigdy nie zapomni. Nie zapomnimy też nazwiska swego wielkiego przyjaciela, jakim był prezydent Wilson, podobnie jak Ameryka przechowuje do dziś dnia we wdzięcznej pamięci nazwiska Polaków: Kościuszki i Pułaskiego.

15 lat temu ziemie polskie i całe życie polskie leżało w gruzach. Dziś po krótkim stosunkowo czasie, z radością stwierdzić można, że opłakane dziedzictwo niewoli minęło bezpowrotnie. Odbudowa państwa postąpiła tak daleko, że już każdy zaliczyć musi Polskę do państw mocnych dobrze rządzonych i szybko rozwijających się.

Do tej odbudowy 15 lat temu przystąpiła duża ilość ludzi zaprawionych do służby państwowej długoletnią pracą i walką o zdobycie niepodległości, a na czele tych ludzi stał od lat, jak stoi do dziś dnia człowiek wielki, który sprawie tej poświęca nietylko ogromne zasoby swego uczucia, ale również swój wszechstronny genjusz. Genjusz Marszałka Piłsudskiego przejawił się przedewszystkiem w dziedzinie wojskowej. On lata całe przed wielką wojną a potem w czasie jej trwania organizował metodą konspiracyjną pierwsze kadry wojska. On w r. 1920 obronił granice świeżo odbudowanego państwa, a jednocześnie zasłonił Europę przed grozą nowej zawieruchy wojennej i rewolucji.

On wreszcie obecnie zorganizował wojsko nasze, tak, że Polska stojąc niezłomnie na straży pokoju, gotowa jest wszelkiej agresji na swoje państwo przeciwstawić ofiarne siły całego narodu.

Genjusz Piłsudskiego przejawił się jednak również i w innych dziedzinach, a nawet w dziedzinie gospodarczej. Dzięki temu, że jeszcze w latach dobrej konjunktury wyczuł on zapowiedź zbliżającego się kryzysu, Polska zawczasu przygotowała się do walki i dziś przechodzi kryzys stosunkowo dobrze i nie uroniła w czasie walki ani jednej zasadniczej zdobyczy uprzedniej polityki gospodarczej.

Temi zaletami swemi Piłsudski skupił wokoło siebie i swej idei cały państwowo myślący ogół Polaków wszelkich klas i stanów, skupił nietylko tych, którzy oddawna byli towarzyszami jego pracy a do których i ja osobiście należę, ale i tych, którzy go dawniej nie znali i nie rozumieli jego wielkiej roli.

W ten sposób w Polsce dzisiejszej mamy jakby zaprzeczenie tej dość powszechnej prawdy, że wielkość człowieka znajduje uznanie dopiero w historji.

Dziś rządy jego i jego współpracowników, zaprawionych w służbie dla państwa opierają się na woli narodu, w sposób jak najbardziej demokratycznie objawionej.

(Część przemówienia, wygłoszona po polsku):

Na koniec miło mi zwrócić się do was Polacy w Ameryce w waszym ojczystym języku.

Wczuć się w wasze myśli i uczucia jest mi tem łatwiej, że sam tak młode najpiękniejsze lata swego życia byłem emigrantem.

Poprzez wielką odległość, dzielącą mnie od was, wyczuwam waszą radość, że w starej Macierzy waszej dzieje się coraz lepiej.

Jest to przyrodzoną potrzebą każdego człowieka, móc matkę swoją otaczać szacunkiem i uczuciem.

Jakże upośledzony czuje się taki człowiek, który o matce swej nic nie wie, lub wie, że żyje ona w upokorzeniu.

W takiem położeniu byliście wy, tam na emigracji jeszcze 15 lat temu, gdy ta wspólna Macierz Wasza nie miała nawet imienia swego między państwami.

Dziś gdy Polska istnieje już jako państwo, gdy każdy rok niepodległego jej bytu przynosi wam nowe wieści o ciągłym jej rozwoju, radować się musi wasze synowskie serce. Boć to dopiero 15 lat ciężkiej pracy.

Dalsze lata przyniosą niewątpliwie dalszy postęp, i stwierdzać będą coraz mocniej, że dziś wszędzie na świecie być Polakiem nie jest już upokorzenie żadne, ale wielki i coraz większy honor.

Kup nalepki na okna na rzecz Tow. Pop. Bud. Publ. Szk. Powsz.

DOLLFUS ZAPOWIADA BEZWZGLĘDNĄ WALKĘ Z SOCJALIZMEM.

Wiedeń. — Kanclerz Dollfus wygłosił w ub. niedzielę wielkie przemówienie w Gracu, w którem po raz pierwszy poruszył problem robotniczy w dzisiejszej Austrji. Kanclerz zapowiedział, że rząd austrjacki pragnie wciągnąć robotników austrjackich do współpracy w życiu publicznem, przestrzegając ściśle zasad chrześcijańskich. W myśl tych zasad robotnik będzie uważany za czynnik pełnowartościowy w społeczeństwie austrjackiem.

Wkońcu kanclerz zapowiedział, że walkę z socjalizmem doprowadzi do zwycięskiego końca.

WYBORY DO PARLAMENTU W RUMUNJI 20-go GRUDNIA.

Bukareszt. — Na mocy ogłoszonego dekretu królewskiego, rozpisane zostały w Rumunji wybory do Izby na dzień 20 grudnia, zaś do senatu na dzień 28-go grudnia. Nowy parlament zwołany zostanie na dzień 10 stycznia 1934 r.

ROKOWANIA FRANKO - ROSYJSKIE.

Paryż. — Ze strony półoficjalnej zapewniają, że rokowania handlowe francusko-sowieckie znajdują się w fazie końcowej. Odbyło się wspólne posiedzenie obu delegacji, na którem omawiano sprawy węgla, drzewa, zbóż i masła. Podpisania umowy handlowej należy oczekiwać w najbliższym czasie.

„Petit Parisien"

nadal oskarża Niemcy.

Paryż. — Wobec dementi, jakie oficjalnie złożył ambasador niemiecki w Paryżu w sprawie ogłoszonej przez „Petit Parisien" instrukcji dla niemieckich agentów dyplomatycznych zagranicą, dziennik paryski twierdzi, że musi podtrzymać autentyczność dokumentów, gdyż jego treść w zasadzie pokrywa się w zupełności z pewnemi ustępami oficjalnego wydawnictwa narodowo-socjalistycznego, a mianowicie jawnie wydrukowaną broszurą p. t. „Das Programm der N. S. D. A. P, und seine weltanschaulichen Grundgedanken" von dipl. Ing. Gotfried Feder.

Stwierdzając, że Feder jest podsekretarzem stanu w ministerjum spraw zagranicznych Rzeszy, „Petit Parisien" pisze: — Na str. 41, 42-ej wymienionej broszurki, która była wydana w Monachjum, można czytać: „Wszyscy mieszkańcy krwi niemieckiej, znajdujący się obecnie pod panowaniem duńskiem, polskiem, włoskiem czy francuskiem muszą być złączeni z imperjum niemieckiem. Nie domagamy się ani niczego mniej, ani niczego więcej ponad to czego żądali nasi wrogowie, t. j. prawa i wolnego dysponowania Niemców w zakresie przyłączenia ich do matki — ojczyzny, do ojczyzny niemieckiej. Nie zrzekamy się żadnego Niemca z Niemiec sudeckich Czechosłowacji, Alzacji i Lotaryngji, Polski, z Kolonji Ligi narodów, którą przedstawia obecnie Austrja. Ale to domaganie się nie stanowi, pomimo wszystko, żadnej tendencji imperjalistycznej. Jest to prosta i całkiem naturalna pretensja, jaką naród władny potwierdza i uznaje, jako wypływającą samą z siebie.

Poza powyższą cytatą „Petit Parisien" przytacza list otwarty dziennikarza angielskiego Frazera, który był na służbie agencji Transocean aż do uwięzienia go w maju przez hitlerowców. Frazer po 37-dniowem więzieniu, został wskutek interwencji władz angielskich wypuszczony na wolność i był zmuszony do wyjazdu z Niemiec. Frazer twierdzi, że z tytułu swej współpracy w agencji Transocean zetknął się z projektami Goebbelsa w sprawie instrukcji dla wymienionych agencji, to też uważa, że dokument, ogłoszony w „Petit Parisien", jako całkowicie pokrywający się ze znanemi mu instrukcjami propagandowemi Goebbelsa, jest niewątpliwie autentyczny.

Zaniepokojenie w Japonji i Chinach

z powodu porozumienia sowiecko-amerykańskiego.

Moskwa. — Wiadomość o nawiązaniu stosunków dyplomatycznych pomiędzy Rosją sowiecką a Stanami Zjedn. wywołały w Tokjo duże zaniepokojenie. Natychmiast po otrzymaniu wiadomości z Waszyngtonu i Moskwy, zebrała się japońska Rada ministrów, która do późnej godziny w nocy obradowała nad bieżącą polityką zagraniczną oraz nad wytworzonym stanem rzeczy.

Również duże zaniepokojenie i po-

płoch wiadomość o uznaniu Sowietów przez Stany Zjedn. wywołała wśród społeczeństwa chińskiego. Jak donoszą z Szanghaju, wszystkie większe dzienniki chińskie żądają natychmiastowego wzmocnienia kraju, gdyż nie ulega wątpliwości, że uznanie Sowietów przez Stany Zjednoczone, wywoła w konsekwencji wojnę sowiecko-japońską, która przedewszystkiem toczyć się będzie na ziemiach chińskich.

Sowiety po wzmocnieniu swego stanowiska w Azji środkowej i na Syberji, rozpoczną natychmiast wojnę z Japonją, w którą zaplątają Stany Zjedn. Jak głoszą w Mandżurji, wojna jest nieunikniona, a każde najdrobniejsze nawet starcie może wywołać bardzo poważny i groźny konflikt.

CZECHOSŁOWACJA UZNA Z.S.R.R.

Moskwa. — W Moskwie oczekiwane jest w najbliższych dniach nawiązanie pertraktacyj z Czechosłowacją w sprawie uznania de jure Z.S.R.R. Wiadomość o audjencji posła Z.S.R.R. Aleksandrowskiego u prezydenta Masaryka wywołała w tutejszych kołach politycznych ożywione komentarze. Koła te wyrażają również nadzieję uregulowania stosunków między Z.S.R.R. a Belgją i Holandją.

PARADA SZTURMÓWEK w LIPSKU.

Lipsk. — Wczoraj odbył się w Lipsku wielki doroczny zjazd szturmówek hitlerowskich, w którym wzięło udział 25 tysięcy szturmowców w pełnym ekwipunku bojowym. Defiladę przyjmowali przedstawiciele Reichswehry z premjerem saskim na czele.

BULLIT I TROJANOWSKI AMBASADORAMI W MOSKWIE i WASZYNGTONIE.

Moskwa. — Pierwszym ambasadorem Z.S.R.R. w Stanach Zjednoczonych zamianowany został Trojanowski. Rząd Stanów Zjednoczonych udzielił już agrement na tę nominację.

Rząd sowiecki udzielił swego agrement dla zamianowania Bullita ambasadorem Stanów Zjednoczonych w Moskwie.

EMIGRANCI ROSYJSCY BĘDĄ WYDALENI ZE STANÓW ZJEDN.

Waszyngton. — Rozpoczęły się tu rokowania amerykańsko-sowieckie w sprawie uznania i uregulowania długów zaciągniętych przez rząd Kiereńskiego w Stanach Zjednoczonych. Rokowania dotyczą również finansowania zakupów dla armji sowieckiej w Ameryce.

Podnoszą tu, że jedyną warstwą niezadowoloną z porozumienia amerykańsko-sowieckiego jest kilkuset emigrantów rosyjskich, którzy padną ofiarą tego porozumienia, albowiem zostaną oni wydaleni z Ameryki, jako wrogowie rządu sowieckiego, uprawiający agitację antysowiecką w Ameryce.

Rosja odstępuje Ameryce

PÓŁNOCNĄ CZĘŚĆ SACHALINU?

Tokjo. — W związku z podjęciem stosunków dyplomatycznych między Rosją i Stanami Zjednoczonemi pojawiła się w Charbinie pogłoska, że znajdująca się na Dalekim Wschodzie eskadra amerykańska do ochrony interesów amerykańskich ma być skoncentrowana we Władywostoku. Inne pogłoski mówią, że Rosja ma odstąpić Stanom Zjednoczonym północną część Sachalinu.

AMERYKANIE WYLECIELI DO STRATOSFERY.

Nowy Jork. — Kapitan Settle i major marynarki Fordney wystartowali w poniedziałek o godzinie 9,35 miejscowego czasu z Acron (Ohio) do lotu do stratosfery.

Balon lotników stratosferycznych popłynął przy pięknej pogodzie w kierunku południowo-wschodnim. Lotnicy spodziewają się wylądować przy zachodzie słońca.

ZAMACH BOMBOWY NA KOSZARY ŻANDARMERJI.

Wiedeń. — Na koszary żandarmerji w Lenzing koło Bludenz rzucono ubiegłej nocy bombę ekrazytową. Nikt z ludzi nie został ranny, natomiast szkoda materjalna jest bardzo znaczna. Sprawcy zamachu zbiegli.

TRAGICZNE GODY ŚLUBNE.

Ateny. — W miejscowości Kiption koło Kawaly miał miejsce niezwykły wypadek. Podczas godów ślubnych w pewnej rodzinie zawalił się nagle sufit, grzebiąc pod sobą uczestników tej uroczystości. Sześć osób poniosło śmierć na miejscu, 10 ciężko rannych, oraz 25 odniosło lżejsze rany.

B. MIN. RACZYŃSKI BYŁ INTERNOWANY PRZEZ... ARABÓW.

Lwów. — Po miesięcznym pobycie w Palestynie powrócił do kraju b. minister rolnictwa dr. Aleksander Raczyński.

Podczas pobytu w Palestynie dr. Raczyński interesował się tamtejszemi stosunkami politycznemi i ekonomicznemi oraz zwiedził liczne kolonje żydowskie.

W czasie podróży po Palestynie spotkała p. min. Raczyńskiego przygoda, został on bowiem internowany na górze Carmen podczas znanych rozruchów arabskich.

ZGON SENATORA STANISŁAWA GODLEWSKIEGO.

Warszawa. — W dniu wczorajszym zmarł po dłuższej chorobie jeden z najwybitniejszych ziemian polskich, ś. p. senator Stanisław Godlewski z Łuczywa, pow. gostyńskiego, ziemi warszawskiej. Zmarły dwukrotnie piastował mandat senatora z listy województwa warszawskiego jako członek Stronnictwa Narodowego. Zajmował też wybitne stanowiska z wyboru współziemian, jako długoletni radca komitetu Tow. Kredytowego Ziemskiego, członek rady nadzorczej Związku Ziemian i rady naczelnej organizacyj ziemiańskich, tudzież prezes sądów obywatelskich tych instytucyj.

WYNIKI WYBORÓW DO RAD GROMADZKICH.

Warszawa. — W dalszym przebiegu wyborów do rad gromadzkich na terenie województwa kieleckiego w dniach 17 i 18 b. m. wybrano 176 rad gromadzkich z pow. radomskiego, opoczyńskiego, zawierciańskiego, miechowskiego, częstochowskiego i pińczowskiego. Na ogólną ilość 12,123 mandatów tych gromad z list Nr. 1 przeszło 11,424, z list opozycyjnych 699.

Wszędzie niemal głosowania się nie odbyły, a listy przyjmowano przez t. zw. aklamację.

„Piękna Stella Filarowa"

uwolniona od zarzutu szpiegostwa.

Sensacyjny wyrok po tajnej rozprawie.

Warszawa. — Od dwuch tygodni toczył się w Warszawie przy drzwiach zamkniętych sensacyjny proces szpiegowski, którego głośną bohaterką była elegancka niewiasta, obracająca się w sferach towarzyskich stolicy, Stella Filarowa, przezwana „piękną Stellą".

Poza nią ławę oskarżonych zajęli: 67-letni Benjamin Ładowski, znany w Warszawie pośrednik przy tranzakcjach nieruchomościami, żona jego Estera vel Ernestyna, Izrael Berkowski, agent ubezpieczeniowy, były asesor sądu okręgowego w Łodzi Kuźmicki, przyjaciółka jego Marja Płotników, nauczycielka z Wilna, Zdzisław Majewski, brat skazanej swego czasu na bezterminowe więzienie za szpiegostwo tancerki Teodozji Majewskiej oraz dwaj kryminaliści, karani już więzieniem za wielokrotne włamania i napady: Franciszek Czermanowicz i Andrzej Śliwiak.

Ze względu na charakter sprawy i zamknięte drzwi sali, proces toczył się w atmosferze ścisłej tajemnicy. To też zapowiedź ogłoszenia wyroku przy otwartych drzwiach sprowadziła na salę sądową tłum publiczności.

Ogłoszenie wyroku zapowiedziane było na godz. 2-gą. O oznaczonej porze na ławie oskarżonych zjawili się wszyscy podsądni.

Wśród wielkiego napięcia uwagi wypełniającej szczelnie salę publiczności przewodniczący prezes Duda ogłasza jawnie następujący wyrok:

Sąd okręgowy w Warszawie po rozpoznaniu sprawy Ernestyny Ładowskiej i innych, uznając winę oskarżonych Stelli Filar, Benjamina Ładowskiego, Izraela Berkowskiego, Zdzisława Majewskiego za nieudowodnioną, natomiast uznając oskarżonych Estere vel Ernestynę Ładowską, lat 62, córkę Józefa i Salomei, 2) Włodzimierza Kuźmickiego, syna Aleksego, lat 42, 3) Franciszka Czermanowicza, lat 26, urodzonego w Felsztynie w Małopolsce i Andrzeja Śliwiaka, lat 33, urodzonego w Salejówce, pow. chrzanowskiego, winnymi tego, że w Warszawie i w Gdańsku weszli w osobiste i listowne porozumienie z działającemi w interesie wywiadu obcego państwa osobami co do dostarczenia im wiadomości i dokumentów, które ze względu na dobro państwa polskiego należy zachować w tajemnicy przed rządem obcego państwa. Sąd postanowił skazać Esterę Ładowską, Czermanowicza i Śliwiaka każdego na 2 lata więzienia, Kuźmickiego zaś na 3 lata więzienia z pozbawieniem wszystkich skazanych praw publicznych, obywatelskich i honorowych na przeciąg 10 lat. Ponadto od oskarżonej Ładowskiej zasądza się dodatkowo 25,000 zł. grzywny z zamianą na jeden rok dodatkowego aresztu, 2,500 zł. opłat sądowych.

Pozostałych oskarżonych, a mianowicie: Stellę Filar, Benjamina Ładowskiego, Izraela Berkowskiego, Marję Płotnikow i Zdzisława Majewskiego sąd postanowił uniewinnić.

Po ogłoszeniu wyroku prokurator zgłosił wniosek o zastosowanie wobec skazanych w dalszym ciągu bezwzględnego aresztu, jako środka zapobiegawczego. Sąd po krótkiej naradzie postanowił Kuźmickiego, Czermanowicza i Śliwiaka pozostawić w więzieniu, oskarżoną zaś Ładowską ze względu na jej podeszły wiek i stan zdrowia zwolnić z więzienia za kaucją w wysokości 1,000 zł.

W kuluarach sądowych wyrok w tej głośnej sprawie wywołał sensację.

POGŁOSKI O AMNESTJI DLA WIĘŹNIÓW POLITYCZNYCH.

Warszawa. — W kuluarach sądowych rozeszła się pogłoska, jakoby ze źródła absolutnie miarodajnego było już wiadomem, że już w grudniu b. r. ukazać się ma amnestja dla więźniów politycznych. Według tych pogłosek amnestja wyłączy jednak tych przestępców politycznych, którzy ukrywali się od wymiaru sprawiedliwości przez ucieczkę zagranicę. Zakres mającej nastąpić amnestji nie jest znany.

WYROK W SPRAWIE O ZAJŚCIA NA UL. ROKICIŃSKIEJ.

Łódź. — W poniedziałek wznowił sąd okręgowy rozprawę o krwawe zajścia, wywołane w marcu br. w czasie strajku włókniarzy, których terenem była ul. Rokicińska. W ciągu poniedziałku wygłosili przemówienia obrońcy, poczem sąd udzielił ostatniego słowa oskarżonym, z których każdy prosił o uniewinnienie.

Sąd po dłuższej naradzie ogłosił wyrok, skazujący Henr. Kurkowskiego na 2 lata więzienia, Bol. Nowaczyka i Marj. Ulewicza na 1 i pół roku więzienia, Stan. Jodłowskiego, Stan. Wyrwę, Rom. Kmiecika, Klem. Lewicką, J. Pietrasa i Stan. Ryło po 1 roku więzienia, pozostałych na kary po 10 i 8 miesięcy więzienia.

Trzech z pośród oskarżonych sąd uniewinnił. W motywach sąd stwierdził, że skazani nie byli bezpośrednimi sprawcami zajść, ale brali czynny udział w tłumie, świadomie znajdowali się tam, wiedząc o tem, że policja tłum rozpędzała. Świadkom obrony sąd nie dał wiary.

WYBICIE SZYBY W KONSULACIE ANGIELSKIM W WARSZAWIE.

Warszawa. — Nieznani sprawcy wybili w konsulacie angielskim w alei Róż nr. 10 szybę okienną. Kamień, którym wybito szybę, zawinięty był w papier z napisem: „Niech zginie angielski rząd antysemicki. Żądamy autonomicznego państwa palestyńskiego".

Jest to już drugi wypadek wybicia szyb w oknach przedstawicieli dyplomatycznych Wielkiej Brytanji w Warszawie. W ubiegłą bowiem sobotę wybito szyby w gmachu ambasady przy ul. Nowy Świat.

NADUŻYCIA W 18 PUŁKU PIECHOTY W SKIERNIEWICACH.

Warszawa. — W 18 pułku piechoty w Skierniewicach wykryto nadużycia w kasie pułkowej.

Nadużycia popełnione zostały przez sporządzanie fikcyjnej listy żołdu i fałszowanie wykazów t. zw. „czarnych funduszów". Sprzeniewierzono ogółem 70 tysięcy złotych.

W związku z zakończeniem śledztwa w tej sprawie postawiono w stan oskarżenia 10-ciu oficerów i podoficerów tego pułku z por. Molinem, który pełnił obowiązki płatnika.

KRA NA DŹWINIE I WILJI ZAGRAŻA MOSTOM.

Wilno. — Znaczny spadek temperatury i mróz, dochodzący w nocy z 19 na 20 b. m. do 12 stopni, spowodował na rzekach pojawienie się gęstej kry. Na Dźwinie i Wilji lód zagraża mostom pontonowym.

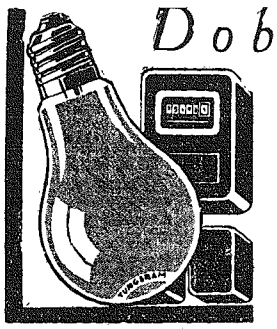

Dobra-czy zła?

Wygląd zewnętrzny żarówki tego Ci nie powie — dopiero w użyciu poznasz jej wydajność światła i zużycie prądu. Kupuj więc tylko wysokogatunkowe, ekonomiczne żarówki znanej marki

TUNGSRAM

KRONIKA

Częstochowa
22 Listopada
Środa

Dziś — Cecylji pn. 1 m.
Jutro — Klemensa pap. 1 m.
Wschód słońca o godz. 7.11
Zachód „ „ 15.49

Kalendarzyk historyczny:

Wł. Jagiełło zdradziecko uwięziony przez Swidrygiełłę w 1430 roku.

— Z akademji ku czci św. Stanisława Kostki w II-giem SMPM. W niedzielę, dn. 19 b. m., o godz. 5 po poł. w szczelnie wypełnionej sali bibljoteki parafjalnej odbyła się uroczysta akademja ku czci św. Stanisława Kostki, którą zaszczycili swoją obecnością: protektor Stow. ks. prałat Mirecki, księża patroni: ks. Józef Patrzyk, ks. St. Jastrzębski, ks. J. Kiwacz oraz rodzice druhów i zaproszeni goście.

Akademję zagaił przemówieniem druh prezes I. Wojtal, poczem w serdecznych słowach powitał zebranych. Na program akademji złożyły się: śpiew o św. Stanisławie, uroczyste przyjęcie do Stow. nowych członków, referat p. t. „Życie św. Stanisława Kostki" wygłosił p. prof. Kolasiński oraz piękne deklamacje, wygłoszone przez druhów. W czasie akademji ogłoszono wynik konkursu na „najlepszego druha" w II-giem SMPM. Sąd konkursowy przyznał 6 nagród w postaci pięknych książek następującym druhom: I-szą nagrodę i dyplom uznania otrzymał Jerzy Wolański, II-gą nagrodę Jan Turek, III-cią — Zygmunt Wosik, IV-tą — Postawa, V-tą — Wł. Orlik i VI-tą — Wł. Rzeźnik. Na zakończenie przemówił druh J. Cekus i odśpiewano tymn „Hej do apelu!". 1

205 dni roku szkolnego

Na podstawie rozporządzeni ministra oświaty ustalony zosta czas trwania roku szkolnego i rozkład zajęć w gimnazjach nowego typu. Rok szkolny składać się ma z conajmniej 205 dni zajęć po odliczeniu niedziel, świąt i przerw w okresie feryj letnich i zimowych. Rok szkolny dzieli się na 4 okresy po dwa okresy w każdem półroczu, przyczem za koniec pierwszego półrocza przyjęte są ferje Bożego Narodzenia. Rozkład zajęć obejmuje 32 godziny lekcyjne tygodniowo. Zasadniczą inowacją jest wprowadzenie dwuch godzin popołudniowych w tygodniu, przeznaczonych na gry i zabawy szkolne.

— **Dancing Ligi Morskiej w Kasynie Oficerskiem.** W sobotę, dn. 25 b. m., w lokalu Kasyna Oficerskiego 27 p. p. odbędzie się dancing z udziałem orkiestry 27 p. p., urządzony przez częst. Oddział Ligi Morskiej. Wstęp na zabawę za zaproszeniami. Dla pp. oficerów w mundurach i wprowadzonych przez nich rodzin bez zaproszeń. Wstęp dla członków L. M. i Kol. i ich rodzin 99 gr., dla wprowadzonych gości 1 zł. 49 gr. Zaproszenia są ważne na wszystkie dancingi L. M. i K.

— **Wieczór towarzyski absolwentów Szkoły Handlowej.** „Kolegjum Absolwentów Szkoły Handlowej" Stow. Kupców Polskich w Częstochowie urządza w sobotę, dn. 25-go b. m., w nowym lokalu Stow. Kupców Polsk., III Aleja nr. 46, wejście od ul. Dąbrowskiego, I piętro, wieczór towarzyski z tańcami, bogato urozmaicony.

Wejście za zaproszeniami dla pań zł. 1, dla panów zł. 1,50. Początek o godz. 21.

Z poświęcenia siedziby

Stow. Kupców Polskich.

W sobotę dnia 18 listopada 1933 r. odbyło się poświęcenie nowego lokalu Stow. Kupców Polskich, mieszczącego się w domu przy ul. Najśw. Marji Panny nr. 46.

Uroczystość nosiła charakter czysto wewnętrzny i zgrupowała jedynie członków Stowarzyszenia i Sekcyj.

Poświęcenia lokalu dokonał ks. prałat Mirecki, poczem wygłosił do zgromadzonych piękne przemówienie okolicznościowe, wskazując, że jak żołnierz strzeże granic państwa, tak kupiectwo polskie postawione jest na straży dobra i rozwoju spraw gospodarczych naszego państwa i z wytrwałością żołnierza obowiązane jest utrzymać w swem posiadaniu każdą polską placówkę handlową.

Po uroczystości poświęcenia lokalu nastąpiło wspólne skromne przyjęcie, które w miłym nastroju przeciągnęło się kilka godzin.

Podczas kolacji z inicjatywy p. Cholewickiego zarządzono składkę na Gwiazdkę dla najbiedniejszych i zebraną sumę zł. 50 wręczono ks. prałatowi Mireckiemu.

Nowy lokal Stowarzyszenia składa się z kilku pięknych, wygodnych i dobrze rozmieszczonych pokoi i winien się stać ośrodkiem życia zawodowego i towarzyskiego dla sfer kupieckich naszego miasta.

Ze swej strony życzymy Stow. Kupców Polskich z okazji poświęcenia nowego lokalu jaknajlepszego rozwoju dla dobra kraju i kupiectwa polskiego.

— **Przedstawienie na niezamożnych uczniów I Gimnazjum.** W dzisiejszą środę o godz. 8-ej wiecz. artyści teatru Komeralnego odegrają 3-ch aktową sztukę J. Szaniawskiego „Most", z której pewien procent przeznaczony zostanie na niezamożnych uczniów gimnazjum państw. im. H. Sienkiewicza.

Z akademji młodzieży szkolnej

W niedzielę, dnia 12 b. m., odbyła się akademja, urządzona staraniem Komisji Porozumiewawczej i Przysposobienia wojskowego kobiet. Sala Straży Ogniowej zapełniona była do ostatniego miejsca. Po odegraniu hymnu państwowego, zabrał głos ucz. Jędrychowski, który w imieniu Zarządu zagaił uroczystość w silnych i płomiennych słowach. Następnie ucz. I. Karolczykówna z Gimn. J. Słowackiego wygłosiła modlitwę Konrada z „Wyzwolenia". Ucz. Torosiewicz w dłuższem przemówieniu, doskonale opracowanem, przedstawił historję walki o niepodległość oraz dorobek twórczy pierwszego piętnastolecia. Melodeklamacja pieśni oppmanowskiej, wykonana przez ucz. Grynkiewiczównę przy akompanjamencie Szostakiewiczówny, pozostawiła na słuchaczach niezatarte wrażenie. Wielkiem powodzeniem cieszyła się inscenizacja i taniec rytmiczny w barwnych strojach, układu muzycznego prof. Mąkoszy. Do najlepszych części programu należały występy chóru Państw. Seminarjum Naucz. oraz Państw. Seminarjum ochroniarek, które pod świetną batutą prof. Cichonia wykonały: hymn do morza, Lwowskie Orlę, Ach na polu, Kaczora, Uśnij że mi i inne. Produkcje tego stojące na bardzo wysokim stopniu wykonania, nagrodzono frenetycznemi oklaskami. Uczenice Państw. Gimn. Żeńskiego wykonały wspaniale deklamację zbiorową „Major Brzoza". Programu dopełniły: inscenizacja śpiewna „Flisacy" w wykonaniu uczenic P. S. O. oraz odtańczono z niebywałą fantazją, brawurą i życiem obertas w strojach ludowych przez uczenice Państw. Szkoły Zawodowej. Impreza powyższa, wykonana wyłącznie siłami młodzieży oraz zainicjowana przez nią, daje świadectwo jej uspołecznienia i organizacji. Całość imprezy zawdzięczać należy w dużej mierze sprężystemu Zarządowi z uczenicą Gimnazjum J. Słowackiego Z. Sojecką na czele. Widz.

— **O smacznej baraninie.** Związek Pań Domu w środę, t. j. 22 b. m., o godz. 17 w lokalu Aleja nr. 14 urządza pogadankę, którą wygłosi nauczycielka Państw. Szkoły Zawodowej Żeńskiej p. Irena Zielińska: „O baraninie".

Z Sądu Okręgowego.

Proces rejenta Jasińskiego.

W ub. poniedziałek Sąd Okręgowy w trybie apelacyjnym rozpoznawał sprawę rejenta Jasińskiego, oskarżonego przez urząd skarbowy o ukrycie faktycznych dochodów za okres 1930 r.

Sąd po całodziennej rozprawie postanowił wznowić przewód sądowy, powołać w charakterze świadka urzędniczkę kancelarji oskarżonego rejenta Cecylję Błaszczykównę i ze względu na zawiłe okoliczności sprawy rozpoznanie jej przekazać kolegjum sędziowskiemu w składzie trzech osób. Rozprawa apelacyjna odbędzie się w najbliższych dniach.

Autor groźnego listu anonimowego na ławie oskarżonych.

W ub. poniedziałek stanął przed Sądem Okręgowym 25-letni Stanisław Walichnowski, oskarżony o to, że usiłował za pomocą listu anonimowego wymusić od wyższego urzędnika fabryki „La Czen stochovienne" Franciszka Müncha 30 zł.

Oskarżony pracował w fabryce aż do czasu powołania go na ćwiczenia wojskowe, po powrocie jednak pracy z powrotem nie otrzymał. Napisał wówczas do p. Müncha list anonimowy z żądaniem złożenia w pewnem, określonem miejscu sumy 30 zł., grożąc, iż w przeciwnym razem zemści się. W dniu 6 lutego Walichnowski na wskazanem przez siebie miejscu do złożenia pieniędzy spotkał się oko w oko z wywiadowcą policji, który go aresztował.

Biorąc pod uwagę okoliczności łagodzące, Sąd skazał Walichnowskiego na 1 rok więzienia, z zawieszeniem wykonania kary na przeciąg lat 2-ch.

— **Kurs dolara.** Banknoty dolarowe w obrotach prywatnych 5.37½.

— **Nocne dyżury aptek.**

W nocy z dnia 21 na 22 bież. miesiąca otwarte będą następujące apteki: p. Monikowskiego — I-sza Aleja Nr. 14, p. Otrębskiego — ul. Wieluńska nr. 18

— **Nieudane okradzenie O. Paulina.** W warszawskim szpitalu Dz. Jezus w jednym z pawilonów zajmuje pokoiczek przebywający na kuracji kustosz Bazyliki Jasnogórskiej O. Paulin Norbert Motylewski. Wczoraj gdy O. Motylewski drzemał, do pokoiku wsunęła się na palcach jakaś postać i skradłszy z szafeczki zegarek — wymknęła się. Ksiądz podniósł w porę alarm i złodzieja pochwycono. Okazał się nim zawodowiec, karany, Stefan Degorski Złodziej powędrował do aresztu.

— **Nieszczęśliwy wypadek przy pracy.** W ub. poniedziałek, Achtolik Stanisław, Warszawska 191/193 w czasie pracy w fabryce wózków dziecinnych E. Kindermana, uległ strzaskaniu wskazującego palca prawej ręki. Achtolika, po udzieleniu doraźnej pomocy, pozostawiono na kuracji w domu.

— **Napaść na szosie.** Krawczyk Marcin z Grodźca zameldował policji, że dn. 20 b. m. na szosie między Poczesną a Wrzosową zaczepiony został przez dwóch nieznanych mu osobników, którzy pobili go laskami po głowie i rękach, poczem oddalili się w kierunku Kamienicy Polskiej.

Krwawe zajście

w Nowej Wsi.

Na tle porachunków osobistych doszło we wsi Nowa Wieś do krwawych zajść pomiędzy Wawrzyńcem Ujmą a Marcinem Kobielą. Przeciwnicy posługiwali się wyrwanemi z płotu sztachetami.

W wyniku bójki Kobiela odniósł ciężką ranę głowy, Ujma zaś odniósł złamanie kilku żeber. Obu rannych w stanie ciężkim przewieziono do szpitala Panny Marji w Częstochowie.

— **Znów sklep „Jedności" okradli.** Rusowski Stanisław, Olsztyńska 44 zameldował policji, że przez wyrżnięcie dziury w okiennicy i wybicie szyby ze sklepu Stow. „Jedność" skradzono tytoń, papierosy i czekoladę, ogólnej wart. 382 zł., oraz rower wart. 100 zł.

— **Wóz skradli z podwórza.** Gładysz Władysława, Syrokomli 18, zameldowała policji, że z podwórza skradziono jej wóz, wart. 200 zł.

Kronika sportowa

Berlin szykuje się do meczu Polska — Niemcy. Niemiecki Związek piłki nożnej przygotowuje się do meczu z Polską, który odbędzie się 3 grudnia na stadjonie pocztowym, bardzo pilnie. Związek niemiecki zgodził się wypłacić drużynie polskiej 12,000 złotych, przyczem za tę samą sumę Niemcy grać będą w roku przyszłym w Warszawie. Zmiana graczy (tylko dwu) dozwolona będzie w razie kontuzji, jedynie przez pierwsze 40 minut gry. Jedynie bramkarza można zmienić przez cały mecz. Niemcy grać będą w białych koszulkach i czarnych spodenkach, a Polacy w białych koszulkach i czerwonych spodenkach. Przebieg meczu nadawany będzie przez niemiecką radjostację oraz przez polskie radjo. Drużyna polska wyjedzie do Berlina o godz. 8-ej m. 40 rano 1 grudnia. W dniu 2 grudnia przewidziane jest zwiedzanie Berlina i okolic, o godz. 17-ej przyjęcie u p. ministra Lipskiego.

*

Niemcy — Szwajcarja 2:0. W Zurichu rozegrany został mecz piłkarski między reprezentacjami Niemiec i Szwajcarji, zakończony po zaciętej walce zwycięstwem reprezentacji Niemiec w stosunku 2:0.

*

Mecz hokejowy na Śląsku. Na sztucznem lodowisku w Katowicach rozegrany został mecz hokeja lodowego między Śląskim Klubem Hokejowym a drużyną B. B. S. V. (Bielsko). Mecz zakończył się na remis 2:2 (2:0, 0:1, 0:1).

Z KINA

KINO „LUNA" wyświetla interesujący i ładny film p.t. „Szalona noc". Rzecz całkowicie dzieje się w budapeszteńskim ogrodzie zoologicznym, gdzie pewnej nocy rozegrały się wydarzenia dramatyczne omal nie zakończone katastrofą, bowiem mały chłopczyk, zabłąkany w ogrodzie, przypadkiem wypuścił tygrysy z klatki. Prócz chłopca ukryły się owej nocy jeszcze dwie osoby w zaroślach i grotach zwierzyńca: dziewczyna zbiegła z sierocińca i jeden z młodych dozorców, szczery miłośnik zwierząt, poszukiwany za „przestępstwo". Piękne są zdjęcia nocne w zwierzyńcu, traktowane artystycznie, ładna jest idylla młodej pary, a grozę budzą końcowe sceny walk drapieżców pomiędzy sobą, poskramiania słoni, rozrywających klatki z dzikiemi zwierzętami i bohaterskiego uratowania chłopczyka z pośród rozwścieczonych lwów i tygrysów. Ozdobą filmu jest urodziwa para: Loretta Young i zręczny Gene Raymond. — Nad program dźwiękowy tygodnik PAT.-a, ciekawe i piękne zdjęcia krajoznawcze z Libji w Afryce oraz groteska rysunkowa z popularną Betty Boop.

Ostatnie wiadomości

LOT DO STRATOSFERY.

Akron, 21.11. — Po osiągnięciu około 17,000 mtr. balon stratosferyczny zaczął gwałtownie opadać, ponieważ por. Settle postanowił wylądować przed zachodem słońca. W ten sposób rekord balonu sowieckiego nie został pobity.

Konferencja 8-miu państw

z udziałem Polski?

Londyn, 21.11. — Według wiadomości z kół politycznych premjer Mac Donald uważa, że wystąpienie Niemiec z Genewy wytworzyło nową sytuację, w której porozumienie francusko - angielsko - włosko-amerykańskie co do projektu konwencji przestaje obowiązywać. Podobne stanowisko zajął rząd włoski i wydaje się dziś nieuniknione, że konferencja genewska będzie odroczona na czas dłuższy a tymczasem podjęta będzie próba nawiązania kontaktu z Niemcami na nowo.

Według dzisiejszych wiadomości, Mussolini ma zamiar zaproponować podjęcie konferencji 8-miu mocarstw z udziałem Polski, Sowietów i Małej Ententy. Jako miejsce konferencji wymieniane jest San Remo. Jeśli chodzi o stanowisko angielskie, będzie Anglia niewątpliwie przychylna projektowi Mussoliniego. Zdają tu sobie jednak sprawę z tego, że dojście nowej konferencji do skutku zależeć będzie od postawy państw, stojących na platformie Ligi Narodów, mianowicie: Francji, Polski i Małej Ententy.

UCIECZKA PRZEMYTNIKÓW.

Łódź, 21.11. — Na pograniczu niemiecku, w pobliżu wsi Wujki, funkcjonarjusze straży granicznej zauważyli 4-ch mężczyzn przekradających się z paczkami. Na widok policji przemytnicy zbiegli, porzucając paczki, zawierające kilkadziesiąt klg. koronek, oraz najrozmaitsze wyroby pochodzenia niemieckiego, wartości około 20,000 złotych.

Nadesłane

W związku ze „sprostowaniem", zamieszczonem w „Gońcu Częstochowskim" Nr. 262 z dnia 15.XI.-1933 przez właściciela jatki p. Herszlika Gabla, Zarząd Eksploatacji Rzeźni Miejskich- stwierdza co następuje:

Zameldowanie władzom policyjnym o konieczności uboju chorej lub słabej sztuki nie zwalnia od obowiązku wypełnienia przy uboju następujących formalności przewidzianych przepisami, polegającymi na:

1) powiadomieniu Rzeźni o dokonaniu uboju niezależnie od uzyskania zezwolenia władz policyjnych.

2) dostarczenia mięsa do Rzeźni celem dokonania oględzin mięsa i zakwalifikowania go do spożycia.

3) wniesienia obwiązujących opłat od uboju na rzecz Skarbu Państwa, miasta i Towarzystwa.

Ze względu na to, że sprostowanie właściciela jatki p. Herszlika Gabla nie potwierdza wypełnienia wymienianych przepisów w czasie przepisanym to znaczy przed lub zaraz po uboju rzekomo chorej sztuki, co było obowiązkiem wymienionego, Zarząd Rzeźni stwierdza, że „sprostowanie" p. Herszlika Gabla potwierdza słuszność stanowiska Rzeźni Miejskiej, której obowiązkiem jest zwalczać odstępstwa od przepisów mających na celu ochronę zdrowia ludności i przeciwdziałać unikaniu wpłacania opłat przynależnych Skarbowi Państwa i Miastu oraz informować ludność o osobach, które przez uchylanie się od obowiązujących przepisów przyczyniają się do rozszerzania się tak szkodliwego w skutkach potajemnego uboju.

Zarząd Eksploatacji Rzeźni Miejskich.

Wydział zamiejscowy sądu okręgowego piotrkowskiego w Częstochowie obwieszcza niniejszem, że decyzją Sądu z dnia 27 marca 1933 roku w sprawie Nr. IV Co 77/33, na zasadzie § 40 rozporządzenia Ministra Spraw Wewnętrznych i Ministra Skarbu z dnia 26 marca 1928 r. (Dz. U. R. P. Nr. 44 z 1928 r. poz. 424) i art. 3 ustawy z dnia 26 lipca 1919 r. o utraconych tytułach na okaziciela (Dz. U. R. P. poz. 406/19) postanowiono: zabronić Komunalnej Kasie Oszczędności powiatu Częstochowskiego wypłat i tranzakcyj na podstawie książeczki oszczędnościowej Zygmunta Szczęsnego, oznaczonej Nr. 4544, a zawierającej wkład w sumie 505 zł. Wzywa się przeto wszystkich, roszczących prawa do powyższej książeczki wkładkowej, aby w ciągu 2-ch lat, licząc od daty pierwszego ogłoszenia, złożyli w tutejszym Sądzie tytuły lub zgłosili sprzeciwy.

w. z. Wiceprezes (—) A. Ćwiakowski.
w. z. Sekretarz (—) B. Janik.

SKRADZIONE

2 kwity lombardu częstochowskiego za Nr.Nr. 29834 i 29844 unieważnia się. 3208

ZGUBIONO

książkę Kasy Chorych wydaną na imię Chaskiel Bergman, Nr. 2027.

MŁODA

wdowa miłej powierzchowności, posiadająca skromną emeryturę, zajmie się gospodarstwem w kulturalnym domu. Oferty do skł. „Gońca" pod „Wspólne dobro".

PRZEDSTAWICIELE

na Częstochowę do sprzedaży bezkonkurencyjnego artykułu poszukiwani. Zgłaszać się: Hotel „Polonja", pokój nr. 25 od godz. 7 — 9 wiecz.

SŁUŻĄCA

zna język niemiecki, z samodzielnem gotowaniem, zna również kuchnię niemiecką, poszukuje posady, może być do dzieci. Łaskawe oferty do sklepu „Gońca" pod „Kucharka". 1669

ZGUBIONO

dowód osobisty, książkę wojskową wydaną przez PKU. Sokołów i odcinek wymeldunkowy na imię Szmul Wrona. 1633

ZGUBIONO

książkę Kasy Chorych wydaną na imię Antoni Strączyński, Nr. 60597.

KONIECPOL

pod Częstochową. Dom duży, drewniany, w ogrodzie, zabudowania gospodarcze — ogółem 4 morgi gruntu w jednym kawałku, ziemia ogrodowa, przy stacji, zaraz do sprzedania Wiadom.: Częstochowa, ul Marji Panny nr. 31, sklep blaszany p. Uchnasta, codzień od godz. 10 — 12.

B. NAUCZYCIEL

gimnazjum udziela lekcyj języków angielskiego, niemieckiego, francuskiego, jak również korepetycji uczniom klas niższych za bardzo dostępnem wynagrodzeniem. Częstochowa, ul. Handlowa nr. 15 m. 24.

DO WYNAJĘCIA

2 pokoje z kuchnią z wygodami, 3 pokoje z kuchnią z wygodami, ulica Sułkowskiego nr. 13/15, gospodarz. 3209

POTRZEBNA

panienka do sklepu z kaucją. III Aleja nr. 60, skład świec. 1667

DO WYNAJĘCIA

dwa pokoje z kuchnią z wygodami. Zakł. fotograficzny „Stella", II-ga Aleja nr. 33. 1666

DO WYNAJĘCIA

od zaraz mieszkanie jednopokojowe 14 zł. miesięcznie, z wodą, ul. św. Barbary nr. 34. 3210

Z Kamienicy Polskiej

(Koresp. wł. „Gońca Częst.")

Chociaż na wsi teraz smutno i głucho, wśród naszych dni jesiennych mieliśmy jednak i na wsi dzień radości, bo oto po wszystkich niemal większych wsiach w naszym powiecie obchodzono także święto Niepodległości. Zbierał się lud wiejski w salach szkolnych lub strażackich, by wysłuchać przemówień okolicznościowych o rocznicy Niepodległości, wierszyków patrjotycznych i śpiewów narodowych. Tu i ówdzie na wsi urządzono teatrzyk amatorski, którego program zazwyczaj wypełniała jakaś sztuka o treści historycznej.

W Kamienicy Polskiej, która niewątpliwie jest jedną z najruchliwszych wsi w naszym powiecie, również bardzo ładnie obchodzono święto Niepodległości. 11 listopada rano zgromadziły się w miejscowym kościele na nabożeństwo wszystkie organizacje ze sztandarami oraz zastępy dziatwy szkolnej. Podczas nabożeństwa nowy ksiądz proboszcz wygłosił podniosłe kazanie oraz po mszy świętej odprawił specjalne modły za Ojczyznę. Po nabożeństwie zebrała się publiczność w Domu Ludowym, gdzie staraniem nauczycielstwa odbył się „poranek szkolny". P. nauczycielka W. Rucińska w popularnem przemówieniu wyjaśniła dziatwie szkolnej znaczenie święta Niepodległości, poczem dzieci deklamowały cały szereg wierszy oraz pod batutą p. nauczyciela J. Deski odśpiewały kilka piosenek. Wreszcie „poranek" zakończył się żywym obrazem na temat zmartwychwstania Polski. Ale ponieważ na wsi wszelkie obchody „z zasady" udają się tylko w niedzielę, przeto też w niedzielę dopiero odbył się w Kamienicy Polskiej właściwy obchód święta Niepodległości. Z inicjatywy nauczycielstwa i oddziału Strzelca urządzono w Domu Ludowym ku uczczeniu święta Niepodległości akademję, którą zakończona została amatorskiem przedstawieniem teatralnem. **Jot.**

Spełnij wielki czyn społeczny i złóż daninę na budowę szkół.

Dr. M. ROZEN
Choroby skórne i weneryczne leczenie zylaków.
II Aleja № 41, od 8—12 i od 2—8

Z KRAJU.

(—) Aresztowania za handel eterem. Przed kilku dniami aresztowano w Poznaniu właściciela firmy Argo, u którego przy rewizji znaleziono całe laboratorjum różnych surowic krajowych i zagranicznych oraz wielką ilość eteru, niewiadomego pochodzenia, z którego preparowano rodzaj wódki. Tak samo w innej drogerji na ul. św. Marcina 62 aresztowano właściciela Maksymiljana Mrugowskiego za niedozwolony handel eterem. Prowadził on handel nietylko w ramach województwa poznańskiego, lecz także w dalszych okolicach, utrzymując stosunki z podejrzanymi handlarzami.

(—) Mąż truciciel. W szpitalu Dz. Jezus w Warszawie zmarła 26-letnia Michalina Błędowska, żona fryzjera, zamieszkała u matki swej dozorczyni przy ul. Koszykowej nr. 47. Dochodzenie ustaliło, że Błędowska została otruta przez męża, Tadeusza Błędowskiego. Błędowski ostatnio pracował na prowincji. Nagłe zjawienie się jego, po półrocznem niewidzeniu się, wywołało zdziwienie żony. W dniu ostatniego obiadu, Błędowski był wyjątkowo dobry, gdyż na deser częstował żonę czekoladkami. Jedna z nich, prawdopodobnie bomba, którą z łatwością można rozłupać a następnie złożyć, była zatruta. Lekarz Pogotowia prywatnego stwierdził objawy zatrucia sublimatem. Prawdopodobnie była tam i jeszcze jakaś trucizna, gdyż, mimo usilnych zabiegów Błędowska zmarła. Z zeznań przedśmiertnych Błędowskiej wynika, iż mąż mówił jej, że obecnie mu już wszystko jedno, może nawet iść do więzienia. Policja rozesłała listy gończe wraz z fotografjami za zbrodniarzem.

(—) Napad bandycki. Na jadącą wozem żonę kierownika mleczarni spółdzielczej, Marję Balicką, napadli na drodze między Wolą Stanowicką a Mleczkowem dwaj bandyci, którzy pod groźbą rewolweru zatrzymali wóz i zrabowali jej przeszło 3,000 zł. Bandyci zbiegli, korzystając z ciemności, posługując się rewolwerami. Policja prowadzi dochodzenia.

(—) Wybuch pocisku dynamitowego w piecu. Mieszkańcy ul. Wólczańskiej nr. 138 w Łodzi zaalarmowani byli głośną detonacją w mieszkaniu 42-letniej Antoniny Czerskiej. Jednocześnie usłyszano przeraźliwe jęki. Gdy pośpieszono z pomocą, ujrzano dwie osoby, Czerską i syna jej, 18-letniego Rudolfa, wijących się po podłodze i ciężko poranionych. W stanie beznadziejnym odwieziono oboje do szpitala. Dochodzenie ustaliło, że w mieszkaniu nastąpił wybuch pocisku dynamitowego, używanego w kopalniach, zawleczonego wraz z węglem. Wskutek wybuchu rozerwany został piec, którego odłamki ciężko poraniły obydwie ofiary.

Wielka afera

w sferach przemysłowych.

Wielką sensację wywołało aresztowanie znanego łódzkiego przemysłowca Magierkiewicza i jego synów, którzy są zamieszani w wielką aferę.

Magierkiewicz posiada w Zduńskiej Woli szereg zakładów przemysłowych, m. in. browar i fabrykę włókienniczą, którą dzierżawili Wiślicki i Rozen. W fabryce tej od dwuch lat ginęły poważne ilości materjałów, a przedewszystkiem przędzy. — Dochodzenia i obserwacje policyjne nie mogły natrafić na ślad sprawców.

Dopiero w dniu onegdajszym władze bezpieczeństwa przeprowadziły niespodziewanie rewizję w browarze Magierkiewicza, gdzie znaleziono kradzioną urzędzę w ilości kilku tysięcy kilogramów. Poszkodowani dzierżawcy oblicza ją swoje straty na 100,000 złotych. W chwili, gdy policja przystąpiła do aresztowania Magierkiewicza-ojca, ten dobył rewolweru i chciał popełnić samobójstwo, jednak w ostatniej chwili policjant zdołał mu broń wytrącić z ręki.

Czy jesteś już członkiem Tow. Pop. Bud. Publ. Szk. Powsz.

działają tabletki Togal przy bólach reumatycznych, podagrze, bólach i rwaniu w stawach, neuralgji i przeziębieniu. Już od przeszło lat 15-tu z najlepszem powodzeniem stosuje się przy tych schorzeniach tabletki Togal. Przeszło 6000 lekarzy, w tej liczbie wielu wybitnych profesorów, potwierdziło skuteczność działania tabletek Togal. Spróbujcie i przekonajcie się sami dziś jeszcze! Należy jednak zwracać baczną uwagę na nieuszkodzone oryginalne opakowanie. Do nabycia we wszystkich aptekach.

— **„Młoda Matka".** Ukazał się Nr. 22 dwutygodnika „Młoda Matka" zawierający, jak zwykle, szereg ciekawych aktualnych artykułów bogato ilustrowanych oraz wiele rad praktycznych z któremi każda matka, dla dobra swego dziecka, powinna się zapoznać. Z artykułów wymienię: „Jesienne wskazówki higjeniczne" — Dr. J. Wiszniewski. „Podwiązki" — Dr. St. Biełobrzdek. „Odpowiedzi na najczęstsze pytania matek" — Dr. P. Wójciak. „Podsłuchane rozmowy". „Wdzięk dziecka dziełem matki". „Jak myślą nasze dzieci" — M. Popowska. „Kartki z pamiętnika Matki", „Trudne dziecko". Oprócz tych artykułów znajdziemy w tym numerze odpowiedzi na listy rodziców, informacje o filmach dozwolonych dla młodzieży, oraz rady praktyczne. Zatem ze względu na aktualność i jakość artykułów pisanych przez wybitnych lekarzy — żadna matka w lekturze swej nie powinna pominąć dwutygodnika „Młoda Matka".

Tabela wygranych Loterji Państwowej.

(Nieurzędowa).

W drugim dniu ciągnienia 2-ej klasy 28-ej loterji państwowej wygrane padły na numery następujące.

Po 50.000 zł. na Nr. 23674 78950.

20.000 zł. na Nr. 161508.

Po 5.000 zł. na Nr. 35252 71349.

Po 2.000 zł. na Nr. 9327 43046 87667 111256 165376.

Po 1.000 zł. na Nr. 100042 120569 152426 160635.

Po 500 zł. na Nr. 7685 15186 27252 48399 146028.

Po 400 zł. na Nr. 19731 22039 38867 69274 77859 90668 96937 103424 114471 139545 157559 158457.

Po 250 zł. na Nr. 1036 2357 3268 5677 8453 16140 17067 24182 28135 36246 36567 48944 50758 67575 67578 67942 112350 115457 117134 131197 130896.

Po 200 zł. na Nr. 5621 6629 8917 11362 12687 16160 19518 24540 25997 29159 39036 51281 54891 53758 64436 67063 67575 70861 82731 83067 88124 91057 94539 97164 106125 107073 107711 118124 121968 122047 128101 133573 140320 148497 156980 168115.

Po 150 zł. na N-ry:

168 209 771 817 73 935 1106 312 52 589 718 811 75 958 2132 332 37 709 43 81 883 3002 208 308 525 693 777 871 942 83 87 4219 306 415 26 97 608 736 803 910 5000 26 88 187 235 79 318 20 473 534 656 712 23 69 84 93 835 51 6397 410 90 534 698 768 89 817 36 7116 338 533 696 903 25 8222 320 411 675 77 772 939 9085 371 744 63 81 10132 48 305 9 467 581 652 768 839 11123 242 880 12040 328 36 468 527 96 667 831 81 13042 174 359 68 90 14089 178 221 597 644 767 877 15003 250 413 60 628 743 844 16145 247 70 505 841 911 17021 146 62 228 633 847 70 932 62 18238 400 31 811 19040 519 88 896 937 20029 186 288 331 437 21014 172 202 72 316 33 464 533 682 22009 101 20 34 384 505 74 671 92 760 70 875 910 23017 48 112 85 232 44 343 81 478 999 951 24215 60 596 856 25139 282 98 330 33 424 625 47 67 796 804 922 26024 50 84 85 103 438 42 54 515 688 717 27139 58 215 83 448 66 779 936 28002 159 322 77 413 95 681 802 29054 913 48 91 30022 88 133 71 233 81 652 917 60 92 31087 195 204 48 64 404 544 692 97 889 903 99 32117 219 364 72 75 467 78 544 732 868 33059 185 393 411 796 833 972 87 93 34129 208 19 32 91 338 653 792 851 53 993 35070 136 240 309 66 537 78 632 99 747 81 830 985 36062 128 353 421 657 737 45 53 67 91 37106 14 20 202 523 864.

38094 262 74 338 78 552 93 94 98 630 98 847 65 39036 281 378 442 584 649 57 797 926 42 40036 38 319 577 90 609 38 733 42 92 41271 309 29 415 555 676 42176 96 456 97 583 703 21 876 976 43222 343 735 75 867 916 38 44035 64 124 74 98 349 97 401 45006 129 48 65 70 267 366 889 949 50 81 92 46039 173 234 98 438 47014 21 50 99 237 358 64 421 51 632 63 89 758 898 48066 175 495 506 15 617 71 859 90 955 97 49186 207 370 97 618 61 50103 39 69 241 483 583 647 773 952 51113 474 76 543 639 721 40 60 81 822 938 52353 471 506 53 696 713 59 826 51 52 53175 588 710 930 71 54447 773 848 961 98 55045 97 133 90 398 418 44 522 627 735 975 56582 602 15 910 26 57006 89 242 74 394 404 695 780 840 58029 32 56 275 309 15 19 53 64 82 484 565 74 820 47 59015 211 78 97 641 77 91 788 886 99 947 95 60439 514 76 789 865 78 971 84 61039 56 87 448 73 80 619 99 740 48 67 92 992 62269 96 876 454 501 47 85 721 28 847 92 908 63048 59 96 121 36 93 483 88 506 70 93 738 98 874 939 73 64045 813 467 72 90 810 75 904 48 65002 05 85 249 468 69 500 29 68 871 66003 43 433 43 59 554 969 67213 39 65 391 944 95 68000 33 41 62 143 78 264 908 69108 258 536 718 839 961 70150 305 512 665 980 90 71087 106 527 635 968 80 72019 67 120 67 310 37 68 598 640 732 946 52 64 73021 81 175 333 417 663 904 34 37 70 74148 75 206 29 442 54 501 90 640 47 75009 282 369 474 547 70 890 99 962.

76033 235 536 706 77012 375 427 48 551 667 84 826 78094 306 423 516 644 817 39 79202 685 795 939 80036 182 286 307 31 37 411 28 83 583 648 96 915 81027 575 663 68 924 28 63 82037 211 542 83 715 840 83173 91 333 59 407 14 656 807 944 84118 430 530 829 85203 28 487 507 706 805 977 86066 196 301 584 93 655 84 87017 260 418 816 19 52 86 88037 119 218 496 750 55 89165 87 253 500 712 90029 200 35 334 63 446 753 943 83 91185 228 314 457 503 632 35 76 709 857 92021 276 333 97 647 57 730 862 959 93043 266 344 61 400 63 503 720 79 82 849 910 94312 58 97 430 501 686 703 39 95019 111 37 225 60 453 533 618 26 72 869 96356 83 453 982 97120 80 371 87 414 572 89 683 897 942 98009 147 54 89 215 30 80 655 73 99018 316 64 620 748 100013 219 51 347 77 622 863 101142 285 306 72 428 81 779 102018 147 679 701 31 33 851 103412 767 845 104077 603 05 48 77 105051 98 156 292 409 706 836 106136 324 423 541 619 742 837 77 107102 304 424 36 83 593 762 810 12 46 73 108075 150 64 224 427 502 710 821 53 109071 346 525 840 83 904 96 110085 98 387 513 784 93 837 111252 331 33 84 540 617 989 112087 150 249 529 35 693 113115 66 505 18 613 741 910 15.

114036 580 721 814 999 115092 274 470 523 26 661 882 83 916 68 116108 260 644 795 979 117016 62 110 232 59 344 72 425 31 589 655 989 118059 188 218 635 52 716 46 94 809 15 69 119219 55 387 410 26 623 726 52 67 85 120132 92 302 46 429 76 121185 203 31 315 603 755 858 912 122009 10 82 96 175 435 596 638 51 76 967 123085 168 424 89 501 70 690 703 93 895 124063 298 551 772 125064 279 395 465 580 621 756 80 925 87 126008 37 376 79 93 434 559 935 127071 86 145 285 89 339 670 796 128280 496 526 698 704 820 129166 327 401 583 769 99 901 130003 70 195 769 99 879 131025 376 481 785 804 17 132084 3 108 45 48 555 80 883 133106 298 428 767 880 927 134140 462 67 565 696 814 52 135068 158 477 84 616 770 90 908 136130 253 580 650 830 60 137021 54 124 228 29 406 77 83 633 71 791 813 31 962 138068 163 232 393 424 98 577 607 53 803 139095 325 30 479 588 878 901 19 140129 31 321 67 82 417 544 95 635 706 61 141061 327 50 62 467 510 69 621 942 142038 191 519 76 662 86 757 59 96 876 976 143008 15 94 572 88 683 726 846 922 144386 451 56 69 77 84 510 30 99 720 145061 120 259 461 99 576 84 708 906 146086 111 55 221 53 57 373 404 585 700 147017 142 526 48 640 867 86 915 148054 186 370 502 616 34 789 149025 136 84 201 90 308 45 416 57 730 865 70 87 912 42.

150113 63 278 372 439 546 702 813 908 53 151138 86 676 749 69 85 866 72 958 152150 62 484 792 998 153028 151 202 24 507 57 800 24 154156 277 89 574 96 630 734 79 904 32 155019 35 173 215 396 473 706 83 920 156073 107 26 202 351 582 157014 332 61 658 774 853 911 64 158004 37 106 645 920 63 77 159098 114 87 692 891 160211 345 52 53 487 586 97 800 161035 42 59 136 286 456 546 768 947 162034 240 47 67 93 340 46 457 628 859 95 97 904 163477 514 73 638 95 97 747 801 975 164253 410 642 873 989 165026 31 110 312 555 58 614 98 760 166009 149 766 894 984 167045 144 72 219 50 360 653 168024 476 84 668 720 169073 130 224 544 747 83 814 972.

CIĄGNIENIE POPOŁUDNIOWE.

2.000 zł. na Nr. 84076.

Po 1.000 zł. na Nr. 6579 17689 145696.

Po 500 zł. na Nr. 24431 33324 33662 35892 68088 77072 96273 120376 141513.

Po 400 zł. na Nr. 773 956 6173 17168 65617 69129 85873 120973 128644 138159 164131 168342.

Po 250 zł. na Nr. 14601 15627 38263 38576 44968 46015 57736 65416 65798 69082 69352 73410 81918 89781 96558 97321 113431 161823 167356.

Po 200 zł. na Nr. 7998 12062 13676 16501 23567 25709 26827 38434 38821 39213 40721 41939 42614 43000 48234 51174 55815 65890 71716 71802 75464 78601 81561 82932 84416 95551 97024 104517 104700 111943 112852 114372 117813 121446 124781 126513 130920 132777 133017 138565 140493 141818 145489 158633 160103 164555.

Po 150 zł. na N-ry:

02 225 360 480 769 887 902 60 1169 79 261 327 40 455 507 50 91 98 726 67 2252 363 91 568 72 617 74 88 836 929 3039 49 91 222 342 682 4066 317 47 619 88 5507 11 75 947 6020 47 255 63 368 431 584 686 770 7414 30 79 506 97 623 783 816 19 37 8058 230 47 72 84 360 741 975 9186 91 259 408 13 597 820 82 929 10129 202 45 538 621 795 801 907 11188 308 68 667 96 608 715 849 12006 19 97 224 398 553 58 892 974 13101 11 296 348 84 742 822 974 14068 111 253 405 618 23 27 717 71 15042 451 62 526 639 984 16144 69 286 325 80 424 84 654 782 917 17029 89 142 71 205 13 390 511 21 81 695 783 18514 43 99 772 19183 333 554 635 849 20028 81 389 507 624 83 770 974 99 21139 232 301 99 550 721 53 859 992 22136 77 268 424 619 76 78 800 962 23065 77 201 16 331 449 638 737 822 69 78 954 24007 103 65 240 452 79 510 636 769 25284 528 736 970 26141 297 334 67 68 472 511 36 602 775 90 855 27223 917 47 28008 10 12 112 222 39 303 90 477 781 893 904 24 31 77 29359 84 87 513 672 783 846 83 30050 151 216 349 429 86 508 806 47 94 944 31090 469 694 704 12 61 64 834 48 920 32021 40 106 241 50 64 360 604 834 942 80 22334 349 538 93 888 34057 144 282 337 67 428 578 647 705 35024 25 305 63 424 592 684 701 25 919 90 36264 345 70 400 813 608 79 759 37043 339 75 78 539 736 842 46.

38001 311 52 456 642 65 853 83 39032 96 140 55 78 626 704 913 28 54 67 40055 122 64 210 401 3 34 683 99 756 863 979 41140 47 70 218 326 460 541 792 834 79 42009 129 79 268 70 87 43045 65 753 44100 222 30 367 77 736 917 45086 122 200 406 53 947 48 46022 75 260 475 556 788 853 47224 362 420 523 35 48106 231 681 759 947 49197 249 323 59 404 85 622 38 50140 412 43 632 814 96 939 74 86 51114 415 88 920 82087 284 92 306 12 31 88 96 589 90 634 79 766 53313 31 42 71 468 561 785 72 893 54027 39 445 624 67 942 55019 439 504 7 49 703 876 936 80 56064 96 140 507 603 703 31 814 57018 20 176 216 343 513 622 917 58066 120 453 601 90 838 61 59030 327 45 433 509 86 795 833 60025 34 77 142 302 9 426 52 528 666 75 906 61009 17 112 39 78 259 365 93 408 34 50 93 515 760 64 891 62008 43 273 569 977 63085 283 90 367 697 719 64114 389 412 71 634 62 743 99 856 83 85 65020 47 247 84 580 96 633 40 740 93 958 92 66167 239 342 464 631 35 73 78 79 867 93 948 67345 68 82 452 90 712 68261 90 93 342 75 93 629 56 715 994 69118 95 367 94 453 58 695 708 860 67 70 70294 315 57 701 818 906 71268 433 504 37 614 21 33 72089 149 98 303 415 913 73002 29 522 7778 919 26 82 74216 53 75027 73 151 258 312 49 68 626.

76038 40 90 343 480 562 626 30 762 877 77014 192 200 51 83 321 36 529 630 730 68 848 78155 56 205 28 95 310 64 492 94 651 57 61 931 99 79032 179 145 493 585 754 63 80026 231 319 69 448 57 524 82 81041 88 289 348 486 757 82242 56 377 617 745 83181 259 451 579 605 15 24 700 56 816 81 940 84072 213 31 43 60 503 14 19 23 25 84 98 604 763 85022 57 78 413 697 732 63 818 936 86064 225 82 564 68 98 829 87200 338 450 94 717 947 88148 58 65 327 86 495 553 89078 100 342 64 611 58 812 14 30 90268 78 424 32 533 43 98 604 77 700 880 90 918 91032 344 62 67 91 419 653 712 26 81 92120 234 337 564 719 35 881 93162 287 355 68 473 98 634 706 830 99 916 75 94060 66 199 291 317 82 409 558 95 704 88 916 83 95047 183 252 364 529 610 58 65 820 96092 127 92 416 19 525 40 626 65 746 835 81 970 97095 200 329 432 597 623 726 957 98059 359 82 976 99032 60 165 255 546 614 70 765 982 100155 78 90 258 384 411 75 692 704 31 96 853 92 101018 51 253 346 63 616 847 964 65 102127 466 598 605 729 75 904 103101 13 558 85 811 23 913 34 104088 234 310 552 64 928 44 80 105239 558 690 785 901 44 79 106153 542 107111 65 70 219 435 569 802 108020 21 65 93 155 623 72 722 812 58 109060 73 105 224 36 63 788 96 53 110097 268 453 75 653 840 111090 134 51 57 82 277 343 46 698 867 86 112032 35 265 66 85 357 97 883 113022 276 425 82 568 87 781 875.

114002 20 60 296 303 24 455 626 719 28 822 912 115061 123 284 327 50 494 574 662 67 871 949 116047 236 365 478 561 87 840 60 117040 119 48 468 545 795 925 118289 449 587 932 52 92 119319 414 901 29 34 48 120068 223 29 331 90 425 675 76 785 90 823 973 121201 93 484 98 636 903 122079 98 247 78 308 29 419 540 45 602 892 96 902 123003 208 643 710 15 41 822 42 124166 86 92 203 483 503 836 76 125082 96 439 557 64 804 126096 511 759 127119 251 394 527 40 655 822 986 128026 57 274 99 354 402 34 129115 16 235 42 490 610 807 54 130202 92 305 419 41 600 979 131010 224 94 329 412 557 75 774 132131 94 231 60 96 92 97 315 414 20 73 77 593 694 715 65 833 89 133015 267 527 30 890 134072 75 310 657 711 43 74 135056 105 61 271 443 48 780 868 91 946 136025 32 311 28 448 584 630 37 725 43 66 137028 100 69 210 346 544 54 601 35 70 954 138079 183 410 536 615 971 139088 185 202 353 536 652 711 22 82 906 140040 86 264 345 95 456 95 555 70 82 141427 62 71 525 698 771 815 48 49 142080 250 310 27 435 630 82 704 38 43 819 72 96 143205 67 71 382 83 90 538 59 670 837 910 144180 375 675 962 145025 483 505 844 146219 375 675 962 145025 483 505 844 146219 375 699 708 804 959 147003 309 527 57 619 78 742 920 148107 200 343 619 708 87 891 149057 202 54 83 628 748 83 810 965.

150028 50 88 291 302 481 652 883 979 151085 89 465 551 513 763 72 888 152302 71 449 689 725 840 153002 283 354 68 85 593 616 17 84 786 95 845 51 903 57 154047 160 740 155111 606 746 850 156125 209 338 438 44 543 76 606 64 157035 599 601 779 976 158021 136 302 481 97 525 732 57 159382 492 514 911 81 160059 122 25 93 331 678 721 39 840 161261 317 496 610 757 162178 626 814 45 163051 96 732 886 99 950 164104 43 475 665 818 67 50 165294 345 484 528 865 166127 221 405 77 539 605 833 985 167367 534 607 948 168238 41 57 336 447 90 583 87 622 29 733 75 169042 282 327 56 408.

Kolektura ANTONIEGO EGERA w Częstochowie, Aleja I Nr. 14 wypłaca wygrane i zamienia stawki. W każdej chwili można tam sprawdzić bezpłatnie urzędową tabelę ciągnienia.

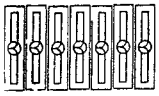

Święto winobrania w Szwajcarji.
W Neufchatel, w Kantonie Vaud obchodzono w tych dniach tradycyjne święto winobrania. Oto jedna ze scen, podczas alegorycznego korowodu.

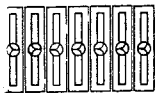

Ze świata.

(X) **197 Polaków wyjechało z Francji w ciągu tygodnia.** Według ostatniego sprawozdania tygodniowego, wyjechało z Francji ogółem 627 robotników cudzoziemskich, w tem 197 Polaków.

(X) **Państwo 190 narodowości.** Według ostatnio opracowanej statystyki ludności na terenie ZSRR., Rosję zamieszkuje 190 narodowości; nie brak wśród nich i takich, które, jak Ajnowie liczą tylko 32, lub jak Bacijiwie — 7 przedstawicieli Przeszło 52 proc. ludności ZSRR. stanowią Rosjanie, po nich następują Ukraińcy (około 22 proc.), dalej Białorusini (3 proc.). Żydzi w Rosji stanowią 1,5 proc. ludności, czyli 2 i pół miljona ludzi. Na dalekiej północy żyje według statystyki rosyjskiej 15,462 Samojedów, 1,600 Ostjaków, 240,000 Jakutów i 38,000 Tunguzów.

(X) **Nadmiar obwieszczeń.** W jednym z lasów w pobliżu Monachjum, administracja powywieszała na drzewach liczne obwieszczenia, pięknie wykaligrafowane, które zawierały następujące ostrzeżenie: „Nie rzucać zapalonych zapałek! Pamiętać o niezliczonych pożarach lasów!". Jakiś wielbiciel natury, na obwieszczeniach tych podopisywał ołówkiem: „Nie przybijać tylu obwieszczeń na drzewach! Pragnęlibyśmy widzieć także i trochę lasu!".

(X) **Zawiedziony antykwarjusz.** Pewien antykwarjusz holenderski, wędrując po Holandji w poszukiwaniu dzieł sztuki do swego składu, spostrzegł na progu jednej z chat wieśniaka, podającego swemu psu strawę na misce porcelanowej.

Doświadczony antykwarjusz rozpoznał odrazu, że miska jest rzadkim okazem starej porcelany delfickiej. Podszedł do wieśniaka i wszczął z nim rozmowę. „Podoba mi się psiak wasz — rzekł wkońcu. Dam wam za niego guldena". „Nie odstąpię go — odparł wieśniak — inaczej, jak za dwa guldeny".

Po krótkim targu antykwarjusz zgodził się wreszcie na tę cenę, zapłacił dwa guldeny i zabrał psa. Po chwili jednak zawrócił mówiąc: „Przyszło mi na myśl, że psinie może zachce się jeść podczas drogi. Dodajcie mi więc miskę, z której jadła". „O, co to, to nie! — zawołał wieśniak. — Dzięki tej misce sprzedałem już dziesięć kundlów!".

Przyciągnęła się twarz zawiedzionemu antykwarjuszowi. Zły odszedł z kupionym psem, ale straciwszy z oczu chatę wieśniaka, wrzucił swój nabytek do pierwszego napotkanego ogrodu.

Każde miasto w Anglji

ma swój ulubiony kolor samochodów.

W fabryce samochodów w Coventry (Anglja) twierdzą, że każde miasto W. Brytanji ma swój własny, ulubiony kolor automobilów. Robotnicy, pracujący przy karoserjach, odrazu wiedzą, do jakiego miasta dany wóz pójdzie poznają to po kolorze.

Tak naprzykład Bradford lubi zielone automobile, mieszkańcy Liverpoolu kupują najczęściej wozy niebieskie lub ciemno-bronzowe, a Leicester kupuje zwykle czerwone. W ten sposób, jadąc szosą w Anglji i spotykając różnobarwne automobile, można podług koloru i oczywiście z pewną tylko dozą prawdopodobieństwa określić, z jakiego miasta dany wóz pochodzi.

Fabryka samochodów z Coventry należy do największych na świecie. Pracuje w niej 30.000 robotników, z tego około 4 i pół tysiąca przyjęto do pracy po wystawie automobilowej w Olimpji, po której nastąpiło znaczne ożywienie w produkcji samochodowej. Oprócz specjalnych upodobań co do kolorów aut, niektórzy klijenci fabryki w Coventry mają jeszcze inne dziwactwa. Tak np. pewna księżniczka indyjska, zamawiając automobil, zażądała, aby miał on specjalne szkła, pozwalające jej widzieć, co się dzieje na zewnątrz, podczas gdy ona sama byłaby niewidzialną dla innych. R.

(X) **Prawdziwa przyczyna.** W muzeum H... w Niemczech znajduje się książka, w której zwiedzający powinni wpisać powód zwiedzania muzeum: czy powodem tym są studja historyczne, zamiłowanie do sztuk pięknych, starożytności i t. p. Otóż, między innymi, na jednej ze stronic można przeczytać takie objaśnienie: „Przyszedłem tutaj, bo taki psi czas na dworze..."

Czy wiecie, że...

...do najpożyteczniejszych roślin należy t. zw. soja, jest to odmiana fasoli. Ojczyzną jej jest Mandżurja. Można z niej robić sery, masło, oleje, zastępuje ona nawet mięso. Soję produkują u nas na Wołyniu z zupełnie dobrym skutkiem.

...pierwszym palaczem tytoniu na gruncie europejskim był towarzysz Kolumba, marynarz Rodrigo Diego de Jercz. W portowem mieście Huelva, dokąd przywiózł marynarz ten pierwsze liście tytoniu, wystawiono mu obecnie pomnik.

Nasze dzieci.

— Mamo, musimy zaraz obudzić tatusia.
— Dlaczego?
— Zapomniał wziąć proszek na sen.

Ciekawość.

— Mamo, czem się karmiły mole, gdy Adam i Ewa mieszkali jeszcze w raju i nie mieli ubrania? (Tit-Bits).

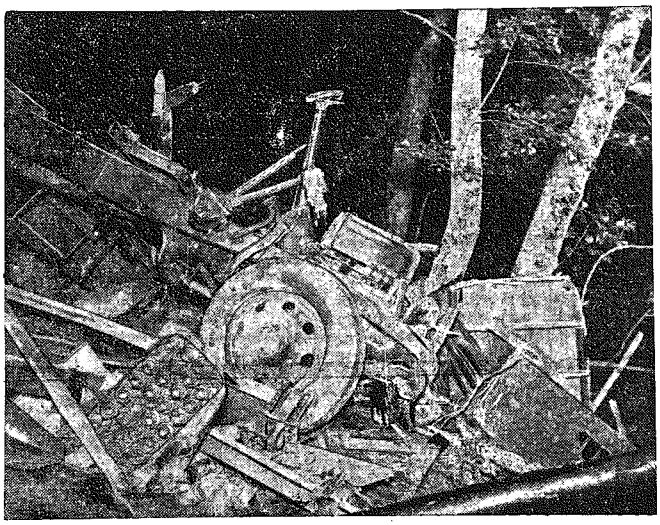

W pobliżu miejscowości Lanark w Anglji wpadł do rowu przydrożnego samochód ciężarowy. Dwie osoby poniosły śmierć. Na zdjęciu widocz ne szczątki tego samochodu.

CO USŁYSZYMY DZIŚ PRZEZ RADJO?

ŚRODA, 22 LISTOPADA.

Warszawa — fala 1411,8 m. moc 120 kW.

7'00 Audycja poranna. 11'30 Przegląd Prasy Polskiej. 11'40 Wiadomości eksportowe 11'50 Wiadomości bieżące. 11'57 Sygnał czasu, hejnał z Krakowa. 12'05 Muzyka gramof. 12'30 Dziennik południowy. 12'35 Muzyka gramof. 15'30 Wiadomości gospodarcze. 15'40 Muzyka gramof. 16'10 Program dla dzieci. 16'40 Skrzynka pocztowa. 16'55 Koncert. 17'50 Skrzynka rolnicza. 18'00 Odczyt aktualny. 18'20 Muzyka gramofon. 19'05 Rozmaitości. 19'25 Feljeton literacki. 19'40 Wiadomości sport. 19'47 Dziennik wieczorny. 20'00 Koncert. 21'00 Feljeton 21'15 Koncert. 22'00 Odczyt z Krakowa. 22'20 Muzyka gramofon. 22'35 Muzyka taneczna. 23'00 Komunikaty. 23'05—23'30 Muzyka taneczna.

Katowice — fala 408,7 m. moc 12 KW.

7'00—12'05 Transm z Warsz. 12'05 Muzyka gramofon. 12'30 Transm. z Warsz. 12'38 Muzyka gramofon. 15'20 Wiadomości gospod. 15'25—16'00 Transm. z Warsz. 16'00 Muzyka gramofon. 16'10 Transm. ze ze Lwowa. 16'40 Skrzynka pocztowa. 16'55 — 17'50 Transm. z Warsz. 17'50 Muzyka gramofon. 18'00 — 19'00 Transm. z Warsz. 19'05 Rozmaitości. 19'10 Odczyt. 19'25—23'00 Transm. z Warsz. 23'00 Skrzynka pocztowa w jęz. franc.

A. CHRISTIE. 37)

ZABÓJSTWO Rogera Ackroyda

POWIEŚĆ.

Trzecią partję zaczęliśmy nieco uważniej, gdy Karolina znowu powiedziała:

— Chciałam państwu jeszcze coś zakomunikować.

— Co takiego? — zapytała panna Gannet.

— Zdaje mi się, że wiem, gdzie jest Ralf Paton.

Zatrzymaliśmy się wszyscy i wpatrzyli w mówiącą.

— To bardzo ciekawe! — powiedział pułkownik Carter. — I sama się pani tego domyśliła?

— Niezupełnie. Zaraz to państwu wyjaśnię. Znacie państwo tę wielką mapę naszego okręgu, zawieszoną w hallu?

Wszyscy skinęliśmy potwierdzająco.

— Otóż kiedy pan Puaro wychodził wczoraj, zatrzymał się, aby jej się przyrzeć i zrobił jakąś uwagę, której nie przypominam sobie dokładnie. Zdaje mi się, że powiedział, iż Cranchester to jedyne w okolicy większe miasto, co jest zresztą wiadome. Lecz po jego odejściu w mózgu moim zrodziła się nagle pewna myśl.

— Jaka myśl?

— Ralf jest w Cranchester.

— W Cranchester? — powiedział pułkownik Carter. — Nie, on nie może być w Cranchester, to za blisko.

— Ale właśnie dlatego — wykrzyknęła z triumfem moja siostra. — Wydaje mi się teraz rzeczą zupełnie pewną, że nie wyjechał koleją. Musiał poprostu pójść pieszo do Cranchester i napewno tam się jeszcze znajduje. Nikt nie pomyśli przecież, aby go szukać w mieście, tak blisko położonem.

Wyraziłem kilka zarzutów przeciwko tej hipotezie, ale skoro Karolina raz poweźmie jakąś myśl, to nieprędko to sobie wybija z głowy.

— I myśli pani, że Puaro podziela pani zdanie? — zapytała panna Gannet po chwili zastanowienia. — To naprawdę dziwny zbieg okoliczności, ale dzisiaj, kiedy przechadzałam się po drodze do Cranchester, spotkałam ją, wracającą z tego miasta autem.

Spojrzeliśmy na siebie.

— Ach, mój Boże! — wykrzyknęła na raz panna Gannet, — mam Mah-Jonga i wcale tego nie zauważyłam!

W tej chwili Anna przyniosła herbatę. Graliśmy dalej, ale humory były nieco zwarzone.

— Wcale nam pan nie objaśnił doktorze, — odezwał się pułkownik — co też pan wie od naszego sławnego detektywa, z którym pan idzie przecie ręka w rękę.

— Jakub jest naprawdę nadzwyczajny — powiedziała moja siostra. — Nie może się zdecydować, żeby nam powiedzieć najmniejszy chociażby drobiazg.

Spojrzała na mnie z pewnem niezadowoleniem.

— Zapewniam państwa, że nie wiem nic. Puaro chowa swoje domysły dla siebie.

— To doświadczony człowiek, — zaśmiał się pułkownik. — Nie zwierza się nikomu. Ci cudzoziemscy detektywi są zdolni do niesłychanych kombinacyj.

— Pong, — oświadczyła naraz panna Gannet tonem zimnego triumfu—i Mah-Jong.

Sytuacja stała się mocno naciągnięta. Karolina była taka zła o to nowe zwycięstwo panny Gannet, że powiedziała do mnie:

— Ty jesteś naprawdę nudny, Jakubie, z tem twojem tajemniczem milczeniem.

— Ależ, moja kochana, ja naprawdę nie mam nic do powiedzenia w sprawie, do której państwo robicie aluzje.

— Dajże pokój, — rzuciła moja siostra, ustawiając kamienie. — Napewno wiesz coś ciekawego.

Nie odpowiedziałem odrazu, gdyż byłem poprostu olśniony. Widziałem, że istniała pewna kombinacja Mah-Jonga, zwana „Łaską Raju", ale nie miałem nigdy nadziei jej osiągnąć. Położyłem moje kamienie na stole i oświadczyłem ze skromnem zadowoleniem:

— Oto, „Łaska Raju", jak się to mówi w klubie w Szanghaju.

Oczy pułkownika wyszły formalnie na wierzch.

— Co za nadzwyczajna rzecz! — wykrzyknął. — Jeszcze ani razu w mojem życiu nie udało mi się jej mieć!

Podniecony sarkazmem Karoliny i upojony swoim triumfem, powiedziałem nieostrożnie:

— Pytaliście mnie państwo o jakiś ważny fakt. Cobyście też powiedzieli na znalezienie obrączki, która ma wewnątrz wyryte słowa: „ofiarowana przez R."

Nie umiem opisać wrażenia, wywołanego tem oświadczeniem. Kazano mi opowiedziedzieć, gdzie znaleziono obrączkę i jaka była wyryta na niej data.

— 13 marca, — powiedziała Karolina. — Akurat sześć miesięcy temu.

Z pomiędzy masy przypuszczeń wypłynęły trzy koncepcje:

1. Pułkownika Cartera: Ralf był potajemnie żonaty z Florą. Było to najprostsze rozwiązanie.

2. Panny Gannet: Roger Ackroyd zaślubił w tajemnicy panią Ferrars.

3. Mojej siostry: Roger Ackroyd poślubił swoją gospodynię, pannę Russel.

Czwarta hipoteza podana została nieco później przez moją siostrę, kiedy mieliśmy zamiar udać się do naszych pokojów.

— Zapamiętaj sobie moje słowa — powiedziała szorstko, — nie byłabym wcale zdziwiona, gdyby Jerzy Raymund i Flora byli małżeństwem.

— W takim razie na obrączce byłoby G, a nie R.

— To nie żaden dowód. Niektóre panny mówią do swoich narzeczonych po nazwisku. Słyszałeś, co panna Gannet mówiła o lekkomyślności Flory?

Nie słyszałem coprawda, aby panna Gannet robiła najmniejszą uwagę na ten temat, ale szanowałem głęboko zdolność Karoliny, odgadywania ukrytych myśli.

— A Hektor Blunt? — podsunąłem, — jeżeli jest ktoś...

— To zupełny nonsens! Możliwe, że on ją podziwia... może jest nawet zajęty, ale, wierz mi, młoda dziewczyna nie zakocha się w człowieku, który mógłby być jej ojcem, kiedy w pobliżu znajduje się czarujący młody sekretarz. Flora mogła ośmielać majora, aby zmylić ślady, dzisiejsze dziewczęta są bardzo sprytne. Ale jest jedna rzecz, o której mogę cię zapewnić. Jakubie Sheppard: Flora Ackroyd nigdy nie dbała o Ralfa Patona. Co do tego, możesz mi ufać.

Słuchałem jej pokornie.

(d. c. n.)

Redaktor i Wydawca F. D. WILKOSZEWSKI.

Odbito na maszynie rotacyjnej we własnych zakładach drukarskich „Gońca Częstochowskiego".