Nr. 244. Wtorek, dnia 24 Października 1933 roku. Cena 10 gr. Rok XXVIII

GONIEC CZĘSTOCHOWSKI

DZIENNIK POLITYCZNY, SPOŁECZNY, EKONOMICZNY I LITERACKI.

CENA PRENUMERATY: Miesięcznie z przesyłką pocztową 2 zł. — Dla odbierających pismo na miejscu 2 zł. 25 gr. Cena pojedyńczego numeru 10 groszy. Konto czekowe w Pocztowej Kasie Oszczędnościowej Nr. 61206.

Sklep „Gońca Częstochowskiego", ul. Panny Marji 26.—Telefon nr. 2050.

REDAKCJA I ADMINISTRACJA Częstochowa, ul. P. Marji 52. Tel. 2245. Skrz. p 45.

Redaktor lub jego zastępca przyjmują codziennie z wyjątkiem dni świątecznych od godz. 10—3 po poł. Rękopisów nadesłanych redakcja nie zwraca.

CENY OGŁOSZEŃ: Za wiersz milimetrowy przed tekstem 50 gr. W tekście i nadesłane 40 gr., za tekstem 30 gr. Drobne ogłoszenia wiersz napisowy 25 gr., każdy dalszy wyraz po 15 gr. Najtańsze ogł. drobne zł. 1.50. Ogłoszenia zamiejscowe i matrymonjalne 50 proc. drożej. Ogłoszenia zagraniczne 100 proc. drożej. W numerach świątecznych i niedzielnych ceny o 25 proc. droższe. Ogłoszenia skośne, fantazyjne, cyfrowe i bilansowe o 50 proc. droższe.

Nowy ustrój w Austrji.

Najbliższe dni przyniosą całkowitą reorganizację ustroju państwowego w Austrji, którą kanclerz Dollfuss zamierza przeprowadzić we wszystkich dziedzinach życia państwowego, gospodarczego i społecznego.

Wytyczną jego poczynań jest całkowite oddzielenie polityki od zagadnień gospodarczych. W myśl tych wytycznych powstać mają odrębne instytucje reprezentacyjne dla ustawodawstwa gospodarczego i odrębne dla politycznego. Będzie to dla gospodarki izba stanów, a dla polityki izba narodowa. Ponieważ w całym szeregu wypadków zagadnienia polityczne i gospodarcze ściśle się zazębiają, trudno będzie niejednokrotnie ustalić charakter tego czy innego projektu ustawy. Trudność ta rozwiązana będzie w ten sposób, że rząd na podstawie swej inicjatywy ustawodawczej poweźmie decyzję co do charakteru danej ustawy i przekazania jej pierwszej lub drugiej izbie.

Ponad obu temi izbami utworzona zostanie rada krajowa o charakterze federacyjnym, odpowiadająca senatowi Stanów Zjednoczonych. Instytucja ta rozpatrywać będzie ustawy, które załatwione już zostały przez izbę Stanów lub izbę narodową. Te 3 instytucje razem tworzą radę państwa, której działalność obejmować będzie szereg najważniejszych spraw państwowych, zastrzeżonych w specjalnych ustawach.

W ten sposób nowy ustrój państwowo-społeczny w Austrji oparty będzie na 4 instytucjach, co jest swego rodzaju nowością w historji ustawodawstwa. Jest w tem analogja do ustroju państwowo-społecznego we Francji w okresie od r. 1799 do r. 1814 t. j. z okresu konsulatu i cesarstwa Napoleona.

Działalność ustawodawcza według projektów kanclerza Dollfussa opierać się będzie na tym samym systemie, na jakim opiera się działalność ta w innych państwach, posiadających dwuizbowe parlamenty. Każdy projekt ustawy znajdzie się w zależności od swego charakteru w izbie stanów lub w izbie narodowej, następnie zaś przekazany będzie radzie krajowej jako drugiej izbie. Izba stanów powoływana będzie przez wybory pośrednie. Przy wyborach do izby narodowej utrzymane będzie prawo wyborcze 4-ro przymiotnikowe, t. j. proporcjonalne, bezpośrednie, powszechne i tajne. Jedynie równość prawa wyborczego zostanie zniesiona i oparta na systemie pluralnym.

Kanclerz Dollfuss posunięcie to motywuje tem, że w całym szeregu krajów, których charakteru demokratyczno-parlamentarnego nie można zakwestjonować, jak w Belgji i Anglji prawo wyborcze oparte jest również na systemie pluralnym. W Belgji np. prawo do większej liczby głosów posiadają osoby, które ukończyły 35 rok życia, ojcowie rodzin, absolwenci wyższych uczelni, oraz posiadacze pewnej sumy papierów państwowych i ruchomości. Jedna osoba nie może posiadać więcej jak 3 głosy. Dodatkowo drugi głos może być przyznany w razie zbiegu pewnych dokładnie sprecyzowanych warunków.

Na analogicznych podstawach opiera się projekt kanclerza Dollfussa. Dodatkowe głosy przy wyborach przysługiwać będą ojcom rodzin oraz osobom zasłużonym w życiu gospodarczem i społecznem.

K. M.

W 120-tą rocznicę bitwy pod Lipskiem. W tym miesiącu przypada 120 rocznica bitwy narodów pod Lipskiem, która rozstrzygnęła losy Napoleona i przesądziła polityczny układ w Europie na długie dziesięciolecia. — Powyższa reprodukcja ze starego obrazu przedstawia cesarza Napoleona przy ognisku w przeddzień wielkiej bitwy lipskiej.

Jedynie w ramach Ligi Narodów

można radzić z Niemcami o rozbrojeniu.

Ważna deklaracja amerykańsko - francusko - brytyjska.

Londyn. — „Observaire" zamieszcza następującą wiadomość, pochodzącą z miarodajnego źródła urzędowego: „W wyniku czwartkowej wizyty ambasadora francuskiego u ministra Simona, piątkowej wizyty ambasadora brytyjskiego u min. Paul Boncoura, oraz czwartkowej deklaracji Normana Davisa w Genewie, powzięta została przez rządy amerykański, francuski i brytyjski wspólna deklaracja o pierwszorzędnem znaczeniu dyplomatycznem.

Udział rządu włoskiego w tej deklaracji nie został jeszcze osiągnięty, ale ze strony ambasadora Włoch, który również odwiedził w czwartek min. Simona nie były wysuwane żadne zastrzeżenia, co do udziału Włoch w tej deklaracji. Deklaracja ta polega na tem, że pakt czterech mocarstw nie będzie wykorzystany, jako instrument alternatywny, zamiast Ligi Narodów dla przedyskutowania zagadnień, wywołanych przez niemieckie wycofanie się z Ligi Narodów.

Znaczenie tej deklaracji jest jasne. O ile Niemcy pragną wznowienia rozmów rozbrojeniowych, to mogą to uczynić jedynie w ramach Ligi Narodów, której członkiem pozostają jeszcze w ciągu dwuch lat".

W uzupełnieniu tej wiadomości „Observaire" należy zaznaczyć, że decyzja mocarstw oznacza wyraźnie, że bez Ligi Narodów pakt czterech mocarstw nie posiada żadnej wartości.

O ile więc Niemcy nie zostaną w Lidze, to również nie mogą korzystać z dobrodziejstwa paktu 4-ch mocarstw.

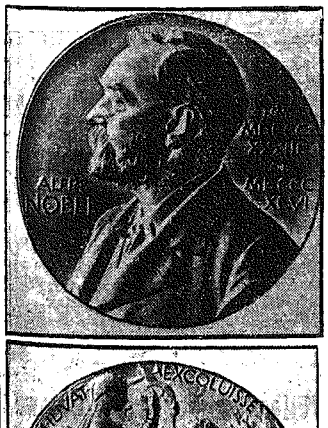

W 100-lecie urodzin sławnego chemika szwedzkiego Alfreda Nobla, założyciela znanej nagrody dla najwybitniejszych przedstawicieli nauki i literatury, wybito w Szwecji jubileuszową plakietę, na której z jednej strony widnieje podobizna Nobla, na drugiej symboliczne alegorja ustanowionej przez niego nagrody.

Stany Zjednoczone uznają Sowiety

Moskwa. — Pomiędzy prezydentem Stanów Zjednoczonych a prezesem CWK ZSRR. Kalininem nastąpiła wymiana not w sprawie uznania de jure i wszczęcia rokowań, dotyczących nawiązania stosunków dyplomatycznych między Stanami Zjednoczonemi a ZSRR.

Do Waszyngtonu udaje się na rokowania komisarz Litwinow.

Uznanie Sowietów de jure przez Stany Zjednoczone uważane jest w Moskwie za wydarzenie pierwszorzędnej wagi — szczególnie w związku z sytuacją na Dalekim Wschodzie, gdzie na skutek zbliżenia sowiecko-amerykańskiego oczekiwane jest powszechnie znaczne odprężenie już w najbliższym czasie.

Poza tem w Moskwie koła amerykańskie twierdzą, że National Recowery Association przyznać ma Związkowi sowieckiemu poważne kredyty finansowe i towarowe.

Uroczystości na Śląsku

w obecności p. Prezydenta Rzplitej.

Katowice. — W sobotę o godz. 9 m. 30 rano odbyła się w Katowicach uroczystość poświęcenia gmachu Śląskich Technicznych Zakładów Naukowych. Uroczystość zaszczycił swą obecnością p. Prezydent Mościcki, premjer Jędrzejewicz, min. Zarzycki i Butkiewicz, grono ministerjalnych naczelników wydziałów, wreszcie bardzo liczni przedstawiciele władz z woj. Grażyńskim na czele.

Uroczystość odbyła się w wielkiej auli szkolnej, pięknie udekorowanej. Przybył też ks. biskup Adamski, który dokonał aktu poświęcenia nowych zakładów. Po poświęceniu przemówił woj. Grażyński.

Po zakończeniu uroczystości w Katowicach p. Prezydent wyjechał samochodem o godz. 11 przed południem do Król. Huty na poświęcenie nowego szybu „Prezydent Mościcki".

P. Prezydent wraz ze świtą udał się na pierwsze piętro do hali maszyn. Po powitaniu ks. biskup Adamski poświęcił halę maszyn, następnie nowy szyb wyciągowy i sortownię. Urządzenia te zwiedził szczegółowo po poświęceniu p. Prezydent.

Po zwiedzeniu wnętrza szybu p. Prezydent Rzplitej w towarzystwie gen. dyrektora przybył na dziedziniec przed halę maszyn i w tym momencie odsłonięto na frontowej fasadzie hali napis: „Szyb Prezydenta Mościckiego, poświęcony 21-go października 1933 r." Następnie goście udali się na śniadanie, wydane przez Skarboferm.

O godz. 2-ej po południu p. Prezyden Rzplitej wraz ze świtą wyjechał samochodem do Wapienicy pod Bielskiem na uroczystość poświęcenia zapory wodnej.

Po przemówieniu burmistrza dr. Kobieli ks. biskup śląski dr. Adamski dokonał aktu poświęcenia zapory, poczem p. Prezydent w towarzystwie przybyłych dygnitarzy zwiedził zaporę wodną, a więc komorę i urządzenia, mur zaporowy, dalej oglądał z ciekawością wypełniony wodą zbiornik, tworzący sztuczne jezioro, a następnie filtry. Wieczorem p. Prezydent odjechał do Katowic.

W niedzielę rano p. Prezydent wyjechał do Poznania, a stąd do Chodzierzy na kilkudniowe polowanie w tamtejszych lasach państwowych.

Zabójstwo w konsulacie sowieckim

we Lwowie.

Zabity sekretarz. — Ranny jeden z urzędników.

Lwów. — W sobotę 21 b. m. w godzinach południowych w konsulacie sowieckim we Lwowie został zastrzelony przez bojowca O. U. N. sekretarz konsulatu sowieckiego we Lwowie.

W świetle informacji udzielonych przez władze bezpieczeństwa w sprawie krwawej zbrodni popełnionej w konsulacie sowieckim we Lwowie przebieg zajścia był następujący.

Nieznajomy młody akademik przybył

do konsulatu.

Po 15 minutach oczekiwania wezwano go z poczekalni do pokoju, w którym urzędował naczelnik kancelarji konsulatu Aleksander Maiłow.

Petenta wprowadził kurjer konsulatu. W momencie, gdy Maiłow zapytywał osobnika o powód żądania audjencji u konsula, ten wyjął rewolwer i dał do Maiłowa dwa strzały, zabijając go na miejscu.

Na odgłos strzałów wybiegł z pokoju drugi funkcjonarjusz konsulatu Iwan Dżugaj, do którego zamachowiec również strzelił, raniąc go w obie ręce.

Rany Dżugaja są stosunkowo lekkie, tak, że opatrzony przez lekarza, pozostawiony został w leczeniu domowem.

Również na odgłos strzałów wybiegł z hallu odźwierny Gabriel Mandżij, do którego zamachowiec strzelił, lecz go nie trafił, natomiast kula zbiła szybę.

Mandżij podniósł alarm, chroniąc się równocześnie do piwnicy.

Bawiący w tym czasie na I-em piętrze w swoim gabinecie wicekonsul sowiecki otworzył okno i wezwał pomocy pełniącego pod gmachem konsulatu służbę posterunkowego, który jednak nie mógł się dostać do budynku, bo drzwi były od wewnątrz zamknięte, a okna na parterze są zakratowane.

Zaalarmowana równocześnie policja przybyła na miejsce i wtedy na wezwanie konsula wszedł przez okno I piętra aspirant Bartuzel wraz z posterunkowym Strzemalskim, poczem obaj zeszli do hallu i krzyknęli: „Policja! Ręce do góry!"

Wówczas zamachowiec podniósł ręce, oddał broń, a zapytany o nazwisko, podał je, mówiąc, że jest członkiem OUN i zamachu dokonał z rozkazu tej organizacji.

Bezpośrednio po wypadku przewieziono sprawcę do wydziału śledczego, gdzie rozpoczęto przesłuchanie.

Nazwisko sprawcy z uwagi na dochodzenia nie może być ujawnione.

W konsulacie zjawili się niebawem starosta grodzki dr. Klimow i delegat urzędu wojewódzkiego, referendarz Wagner, którzy wyrazili konsulowi ubolewanie z powodu tragicznego zajścia. Następnie przybyli również zawiadomieni o wypadku przedstawiciele prokuratury i sędzia śledczy. Z uwagi na toczące się śledztwo dalsze szczegóły narazie nie mogą być ujawnione. Sprawca zamachu stanie przed sądem doraźnym.

Fakt, że mordercą jest członek zbrodniczej organizacji O. U. N., ujawnia też z miejsca cele tego zamachu, który w myśl jego inicjatorów ma sprowokować nieporozumienia dyplomatyczne pomiędzy Polską a Sowietami.

Dochodzenia prokuratorskie w trybie doraźnym przeciw sprawcy morderstwa w konsulacie sowieckim prowadzone są w pełnem tempie. Sędzia śledczy IV rejonu dr. Waligórski przesłuchał bezpośrednio po spisaniu zeznań zamachowca wszystkich urzędników konsulatu, którzy zjawili się w jego biurze w gmachu Brygidek oraz posterunkowego, pełniące go służbę pod konsulatem, który pierwszy otrzymał wiadomość o krwawem zajściu w willi. Równocześnie przeprowadziła policja na mieście rewizje i aresztowania wśród Ukraińców. Do wydziału śledczego sprowadzono do niedzieli w południe blisko 50 osób, z których część osadzono w aresztach policyjnych. W niedzielę przed południem odbyła się na miejscu zbrodni wizja lokalna. Kwestja pogrzebu zabitego funkcjonarjusza konsulatu Maiłowa pozostaje narazie otwarta. Według wszelkiego prawdopodobieństwa zwłoki po sekcji odwiezione zostaną do Rosji.

TELEGRAMY

ROOSEVELT PRZYPOMINA O STARYCH DŁUGACH.

Londyn. — Z Waszyngtonu donoszą, że prezydent Roosevelt oświadczył przedstawicielom prasy, że będzie osobiście prowadził rokowania z komisarzem Litwinowem. W rokowaniach tych weźmie udział również sekretarz stanu Hull.

W razie osiągnięcia porozumienia w sprawach zasadniczych utworzona będzie mieszana komisja amerykańsko-sowiecka dla rozpatrzenia zagadnienia długów rosyjskich.

TRZĘSIENIE ZIEMI.

Nowy Jork. — Na wyspach Hawajskich odczuto bardzo silne trzęsienie ziemi. Dotychczas brak wiadomości o szkodach, jakie wyrządziło trzęsienie ziemi.

Czy rząd Daladiera utrzyma się?

Sesja parlamentu odroczona do poniedziałku.

Paryż. — W niedzielę po południu rozpoczęła się we francuskiej Izbie deputowanych dyskusja nad rządowym programem finansowym, w ciągu której zapadnie decyzja co do dalszych losów rządu Daladiera.

Nastrój jest niezwykły. Nie widziano dotąd takiego podniecenia. W okolicy Izby deputowanych krążą silne oddziały policyjne i gwardji narodowej. Powszechną uwagę zwraca świeżo wzniesiony naprzeciwko gmachu parlamentu żelaznobetonowy kiosk policyjny z okienkami w kształcie strzelnic. Pogłoski o groźbie inflacji i możliwości rozruchów potęgują zdenerwowanie.

O godz. 15 m. 10 prezydent Izby Bouisson otwiera sesję przy szczelnie wypełnionych trybunach i galerji. Na skutek przyjęcia przez Izbę nadzwyczajnej procedury, dyskusja potrwa zaledwie kilka godzin.

Wśród powszechnego skupienia minister finansów Bonnet wchodzi na trybunę. W dłuższem przemówieniu podkreśla on konieczność zrównoważenia budżetu. Następnie zabiera głos min. Lammoureux. Prezydent Bouisson ogłasza, że sesja zostaje przerwana do dnia jutrzejszego.

Daladier zamierza oczywiście zyskać na czasie, licząc, że w ciągu wieczora porozumienie w łonie dotychczasowej większości parlamentarnej zostanie osiągnięte.

Stłumienie rewolucji

w Syjamie.

Bankok. — Powstanie rewolucyjne w Syjamie zostało prawie całkowicie zlikwidowane, jak to obecnie, po zniesieniu cenzury ogłoszono. — Dokonano wielu aresztowań m. in. uwięziono również członka krajowego instytutu badań rolniczych, księcia Sithiporn, brata przywódcy powstańców Bavaradey.

Jak obecnie stało się wiadomem, powstańcy już 17 października wycofali się, uwalniając lotnisko Donmuang, gdzie zatruli wszystką wodę do picia, oraz wysadzili w powietrze kilka mostów.

Rewolucjoniści zabarykadowali się w pobliskiej miejscowości Komat, odległej od Bankoku o 250 km. Inżynierowie rządowi przystąpili już do odbudowania zburzonych mostów.

Dwaj przywódcy wojsk zrewolucjonizowanych, na których głowy wyznaczono wielką nagrodę, zostali schwytani w jednej ze świątyń w pobliżu Bangkoku gdzie starali się ukryć. Również na innych wodzów powstania wyznaczono nagrody.

Król syjamski wyasygnował ze skarbu państwa znaczne sumy dla Czerwonego Krzyża oraz dla rodzin zabitych i rannych.

PRZYZNANIE NAGRODY NOBLA W DZIALE MEDYCYNY i FIZJOLOGJI

Sztokholm. — Nagroda Nobla w dziale medycyny i fizjologji za rok 1933 przyznana została przez wydział medycyny uniwersytetu w Sztokholmie Tomaszowi Hunt Morganowi, profesorowi „California Institute of Technology", za jego odkrycia z dziedziny funkcji chromozonów.

MANEWRY JAPOŃSKIE.

Londyn. — Cesarz japoński, Hirohito, wyjechał z Tokjo na teren wielkich manewrów armji japońskiej, które rozpoczynają się we wtorek 24 b. m. w prowincji Pukui. Tegoroczne wielkie manewry armji japońskiej wzbudzają powszechne zainteresowanie ze względu na obecność wszystkich członków rządu, oraz wszystkich wyższych oficerów sztabu generalnego i attaches wojskowych.

W manewrach tych zademonstrowane być mają najnowocześniejsze zdobycze z dziedziny techniki wojennej, przyczem główna uwaga skierowana będzie na rolę lotnictwa, na akcję przeciwlotniczą i obronę przeciwgazową.

Wizja lokalna

w gmachu Reichstagu.

Berlin. — W sobotę po wznowieniu rozprawy o podpalenie Reichstagu przewodniczący oświadcza, że po przesłuchaniu pierwszego świadka trybunał uda się na wizję lokalną do gmachu Reichstagu.

Następnie przesłuchiwany jest robotnik hitlerowiec Leon Organist, który był również jakiś czas włóczęgą i miał spotkać przed rokiem van der Lubbego w okolicy Konstanzy nad jeziorem badeńskiem. Zeznaje, że towarzysz Lubbego przedstawiając go jako Holendra pokazał mu jego paszport oraz pocztówki, które obaj sprzedawali. Van der Lubbe nosił odznakę komunistyczną, świadek zaś swastykę hitlerowską.

Doszło również do dyskusji politycznej, Lubbe miał powiedzieć, że jeszcze o nim usłyszy. Według świadka, na fotografji trudniej rozpoznać Holendra od towarzyszącego mu osobnika.

W czasie konfrontacji świadek twierdzi, że Lubbe jest tym, którego spotkał.

Podczas indagowania przez przewodniczącego Lubbe powtarza swoje stereotypowe: tak, nie, być może, lub nie mogę powiedzieć.

Przewodniczący pyta Lubbego, czy widział świadka pod Konstanzą. Lubbe uśmiecha się i milczy. Na pytanie, czy świadka poznaje, odpowiada cicho: „Nie"

Na dalsze pytania, czy na pocztówkach był jego towarzysz Wolgara, Lubbe mówi: „Tak".

Przewodniczący: Gdzie byliście w październiku 1932.

Lubbe: Nie mogę powiedzieć.

Przewodniczący: Czy byliście w Niemczech?

Lubbe: Myślę, że nie.

Na dalsze pytania przewodniczącego Lubbe wikła się i nie umie dać zgodnych odpowiedzi.

Po przesłuchaniu Organisty udał się sąd ze wszystkimi uczestnikami na dwugodzinną wizję do gmachu parlamentu.

Z wyniku tej wizji wynika, że nie jest możliwe, by sam van der Lubbe mógł przebyć tę długą drogę po gmachu w ciągu krótkich stosunkowo piętnastu minut.

Na tem rozprawę przerwano do poniedziałku.

Wielka katastrofa

kolejowa w Rumunji.

Bukareszt. — Na linji kolejowej Sinaia Ploesti wydarzyła się w niedzielę rano potworna w swoich skutkach katastrofa kolejowa. Pociąg towarowy złożony z 18 wagonów - cystern, napełnionych naftą, zdążający z Ploesti do Sinaja zderzył się na zakręcie z idącą luzem lokomotywą.

Skutki zderzenia były katastrofalne. Wskutek nagłego wstrząsu nastąpił wybuch pierwszego wagonu i niebawem cały pociąg stanął w płomieniach. W odstępach kilkuminutowych powtarzały się liczne detonacje eksplodujących cystern. Obydwa parowozy oraz 5 pierwszych wagonów pociągu uległo zupełnemu zniszczeniu. W katastrofie zginęły obsługi obydwu parowozów oraz kierownik pociągu w liczbie 5 osób. 8 osób odniosło ciężkie rany. Ruch kolejowy na linji Sinaia — Ploesti uległ całkowitej przerwie.

„IZWIESTJA" O ZAMACHU LWOWSKIM.

Moskwa. — Dzisiejsze „Izwiestja" piszą: „Należy ustalić związek pomiędzy zamachem na konsulat sowiecki we Lwowie a kampanją antysowiecką, podjętą z wyjątkową zaciekłością w ostatnich miesiącach w części Polski. Kampanja ta jest inspirowana, organizowana i finansowana przez skrajne czynniki antysowieckie, które zawsze dążyły do wojny pomiędzy Polską a ZSRR. i przeciwstawiały się rodzącemu się w tym roku zbliżeniu między Polską a Rosją Sowiecką. Kampanja ta pobiła wszystkie rekordy poprzednie wielką ilością rozsiewanych kalumnji. Trzeba stwierdzić, że tolerancja pewnych władz polskch wobec zwolenników Petlury i innych śmiertelnych wrogów Ukrainy sowieckiej przyczyniła się do rozwoju tej kampanji. Zamach lwowski stanowi niewątpliwie nową próbę przeszkodzenia w zbliżeniu ZSRR. i Polski. Sowiecka opinja publicz na oczekuje, że rząd polski podejmie wszelkie niezbędne kroki, aby wykryć pośrednich i bezpośrednich sprawców zamachu oraz ich inspiratorów i że atmosfera, która sprzyjała zamachowi, zostanie rozwiana.

Straszliwy wybuch

w domu zamachowca chorwackiego.

Białogród. — „Prawda" donosi o tragicznym wypadku sprawcy zamachu na ministra Neudoerfera z 24 sierpnia.

Dnia 11 października wydarzyła się w domu wieśniaka Józefa Krobota we wsi chorwackiej Dornia Ladanie eksplozja maszyny piekielnej, która zniszczyła cały dom.

Z pod gruzów domu wydobyto rozszarpane na kawałki zwłoki wieśniaka chorwackiego i jego żony oraz ciężko poranionego ojca jego z zięciem i dwoma sąsiadami.

Na podstawie zeznań rannych stwierdzono, że Józef Krobot dokonał tajemniczego zamachu na ministra Neudoerfera, a sprawcy policja nie mogła wyśledzić.

Obecna eksplozja nastąpiła w chwili kiedy zabity manipulował nową bombą. Stwierdzono także, że Krobot dokonał dwu zamachów bombowych na kolej Zagrzeb — Steinbrueck.

Sprawca zamachu powrócił przed pół rokiem z Argentyny i natychmiast rzucił się w wir narodowego ruchu chorwackiego.

5 FLEURS
FORVIL

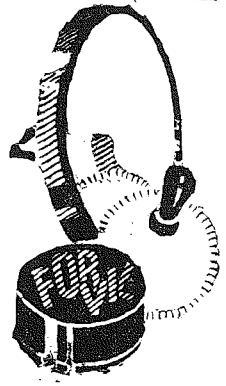

PUDER DLA PIĘKNEJ PANI

Prosimy nie ulegać namowom sprzedawców, usiłujących pudry o ludzko podobnych opakowaniach i nazwach, sprzedawać zamiast oryginalnego pudru 5 Fleurs Forvil Paris.

Oryginalny puder 5 Fleurs Forvil Paris posiada napis na denku

„POUDRE FORVIL"

Polecamy wszechświatowej sławy wody toaletowe i perfumy **5 Fleurs Forvil Paris** oraz inne zapachy.

TABLICA PAMIĄTKOWA KU CZCI BOJOWNIKÓW O WOLNOŚĆ.

Warszawa. — Wczoraj odbyło się odsłonięcie tablic pamiątkowych ku czci Józefa Montwiłł-Mireckiego i Witolda Jodki-Narkiewicza, wmurowanych w ścianę robotniczego Domu ludowego przy ul. Ogrodowej.

RZĄD PRACUJE NAD NOWĄ USTAWĄ UPOSAŻENIOWĄ DLA URZĘDNIKÓW.

Warszawa. — W łonie rządu odbywają się prace nad uzgadnianiem zasad nowej ustawy uposażeniowej. Ustawy te, jak oświadczają ze sfer miarodajnych, nie należy uważać za ustawę oszczędnościową, gdyż suma globalna wydatków na uposażenia urzędnicze pozostaje w przyszłym budżecie na niezmienionej wysokości.

Ustawa ta opracowana jest natomiast pod kątem widzenia uproszczenia procedury obliczeniowej i zmienia niektóre dotychczasowe zasady w strukturze uposażeń. Tak np. zamiast punktów mnożnych itd., wprowadza stałe pensje.

Wejdzie ona w życie prawdopodobnie w drodze dekretu z tem jednakowoż, że zacznie działać dopiero za kilka miesięcy.

Miljonowe nadużycia kasowe

w 2 p. łączności przed sądem.

Przemyśl. — Skończył się pierwszy tydzień wielkiego procesu o miljonowe nadużycia w wojsku.

Przesłuchanie oskarżonych ujawniło fakty wprost nieprawdopodobne, okazało się, że główny sprawca nadużyć, płatnik 2 pułku łączności, por. Gromadka i nieżyjący już urzędnik Meiselhelder cieszyli się jaknajlepszą opinją swych władz. Okazała się także w całej pełni bezwartościowość kontrolerów, którzy nietylko nie umieli wykryć nadużyć systematycznie tam popełnianych, ale jeszcze dawali pochwały na piśmie por. Gromadce i jego personelowi za „sumienne sprawowanie powierzonych im czynności".

Szósty dzień rozprawy rozpoczął się od zeznań kpt. Konarskiego, który według aktu oskarżenia winien jest zaniedbania o

Krytyczna chwila . . .

czy zęby Twe są ładne - a oddech świeży?

Nieczysty oddech pochodzi często z pozostałych między zębami resztek jedzenia. Colgate zapobiega temu gruntownie.

Jaka przykrość i wstyd, jeśliby w tej właśnie chwili zauważył, że usta jej i zęby nie są należycie pielęgnowane. Dlatego też niech Pani używa od dnia dzisiejszego tylko pasty Colgate, gdyż pasta ta czyści zęby gruntownie i nadaje im nieskazitelną biel. Delikatna piana przenika w najdrobniejsze szczeliny pomiędzy zębami i usuwa z nich wszelkie tak groźne dla zębów resztki jedzenia. Pasta ta jest aromatyczna i przyjemna w smaku, wskutek czego oddech staje się świeży i czysty.

Colgate Palmolive Sp. z o. o.

Zł. 2.- i Zł. 1.-

Wyrób polski

bowiązku kontroli nad czynnościami płatnika w czasie, kiedy pod nieobecność mjr. Wysockiego zastępował go w czynnościach kwatermistrza. Kpt. Konarski zeznaje, że por. Gromadka uchodził w pułku za tęgiego fachowca i cieszył się pełnem zaufaniem przełożonych.

ZAWIESZENIE PISM UKRAIŃSKICH NACJONALISTÓW.

Lwów. — Na polecenie sędziego śledczego VII rejonu sądu okręgowego we Lwowie, starostwo grodzkie we Lwowie zawiesiło w sobotę na podstawie art. 1 ustawy z dnia 15 października 1868 roku i ustawy z 17 grudnia 1862 roku wydawnictwo czasopism ukraińskich o charakterze wybitnie nacjonalistycznym „Nasz Klycz" i „Nasz Front" i zakazało dalszego ich wydawania. Redaktorowie odpowiedzialni przebywają w areszcie śledczym pod zarzutem zbrodni zdrady stanu.

WYROK O ZAJŚCIA W HAJNÓWCE.

Białystok. — W sobotę w sądzie okr. w Białymstoku ogłoszony został wyrok w procesie 33 prowodyrów zajść robotniczych w Hajnówce w maju r. b.

Wyrokiem sądu skazani zostali jeden na półtora roku, pięciu po roku, 7-miu po 8 miesięcy, 13-tu po 6 miesięcy więzienia. 6-ciu sąd uniewinnił. Sprawa jednego z oskarżonych, uprzednio wydzielona została z ogólnej sprawy.

ZBIEGŁY FURJAT NA DACHU WAGONU KOLEJOWEGO.

Wilno. — W czasie przewożenia przez delegację magistratu wileńskiego 40 chorych umysłowo ze Świecia do Wilna pod opieką 10-ciu strażników szpitalnych i lekarza, jeden z niebezpiecznych furjatów, Słuczkiewicz, korzystając z chwilowej nieuwagi, błyskawicznym ruchem otworzył okno wagonu i zanim strażnicy zdołali się zorjentować, szybko wyskoczył przez okno. Rozpoczął się pościg. Furjat jednak zdołał wskoczyć do jednego z wagonów pociągu, zdążającego do Warszawy i podczas biegu wdrapał się na dach. Zaalarmowana niezwłocznie policja przybyła również, pociąg jednakże już odszedł wioząc na dachu niebezpiecznego furjata.

Słuczkiewicz, mający za sobą bogatą przeszłość kryminalną, odgrażał się, że do Wilna nie dojedzie i ucieknie. Roztoczono nad nim specjalną opiekę, mimo to zdołał zmylić czujność strażników.

POLSCY LOTNICY

WYLĄDOWALI W MOSKWIE.

Moskwa. — Mjr. Makowski i ppułk. Filipowicz odlecieli dn. 22 b. m. o godz. 9-ej m. 15 do Moskwy. Wylądowali w Moskwie o godz. 16 m. 10, lądowanie i podróż odbyły się szczęśliwie. Na lotnisku oczekiwali na polskich gości przedstawiciele lotników i władz sowieckich.

W czasie przelotu nad Białorusią sowiecką i ponad terenami Rosji sowieckiej, lotnicy polscy nawiązali kontakt radjowy ze stacjami meteorologicznemi rosyjskiemi.

Przedstawiciele polskich władz lotniczych udali się do Rosji w celu omówienia z sowieckimi czynnikami miarodajnymi szczegółów polsko-sowieckiej konwencji lotniczej.

Ponieważ rosyjskie władze lotnicze odnoszą się do tego projektu przychylnie, przypuszczać więc należy, że sprawa uruchomienia linji lotniczej na trasie Warszawa — Moskwa jest już kwestją niedalekiej przyszłości.

Z pobytu eskadry lotniczej polskiej w Bukareszcie. Szef departamentu aeronautyki Ministerstwa Spraw Wojskowych płk. Rayski, przybyły z rewizytą do Bukaresztu na czele eskadry lotniczej polskiej, składa królowi Karolowi raport przed rozpoczęciem popisów akrobatycznych.

Spadek bezrobocia

na całym świecie.

Międzynarodowe Biuro Pracy w sprawozdaniu kwartalnem za lipiec, sierpień i wrzesień r. b. stwierdza poraz pierwszy od wybuchu kryzysu polepszenie się sytuacji na rynku pracy. Poprawa ta ma charakter poprawy trwalszej, nie przejściowej tylko.

Porównywując sytuację obecną z sytuacją za ten sam czasokres roku ubiegłego, można stwierdzić dostrzegalną poprawę, zanotowaną przez statystykę w Niemczech, w Australji, Belgji, Kanadzie, Chili, Danji, Francji, Anglji, Irlandji, Italji, Portugalji, Rumunji.

Natomiast stwierdzono wzrost bezrobocia w Austrji, w Bułgarji, Czechosłowacji, Jugosławji.

Tak więc w Niemczech liczono we wrześniu 1933 r. bezrobotnych 4.127.584 wobec 5.223.810 we wrześniu 1932 r., w Austrji 291.224 bezrobotnych (1933) wobec 2.946.808 (1932); w Belgji 142.119 bezrobotnych (1933) wobec 169.411 (1932); w Danji 73.834 bezrobotnych (1933 wobec 92.451 (1932); w Holandji 140.598 bezrobotnych (1933) wobec 159.035 bezrobotnych(1932); w Szwajcarji 76.700 bezrobotnych (1933) wobec 89.700 (1932); w Czechosłowacji 226.843 bezrobotnych (1933) wobec 167.529 bezrobotnych (1932 wobec 124.068 (1932;) w Kanadzie 32.000 berobotnych (1933) wobec 38.240 (1932); w Szwecji 81.914 bezrobotnych (1933) wobec 75.622 (1932); w Bułgarji 23.247 bezrobotnych (1933) wobec 13.795 (1932) w Chili 66.865 bezrobotnych (1933) wobec 97.595 (1932); we Francji 265.902 bezrobotnych (1933) wobec 298.479 (1932); na Węgrzech 52.351 bezrobotnych (1933) wobec 56.985 (1932); w Italji 284.195 bezrobotnych (1933) wobec 931.291 (1932); w Nowej Zelandji 52.169 bezrobezrobotnych 1933) wobec 55.203 (1932); w Polsce 215.017 bezrobotnych (1933) wobec 218.059 (1932); w Portugalji 27.940 bezrobotnych (1933) wobec 42.666 (1932); w Rumunji 24.685 bezrobotnych (1933) wobec 33.679 (1932); w Jugosławji 11.170 bezrobotnych (1933) wobec 9.940 (1932):

Prasłowianska wyspa Rugja

w hitlerowskich planach zakwitnie „prawdziwą niemiecką kulturą".

W opracowanym przez rząd narodówo socjalistyczny w Niemczech planie wielkich robót, jeden projekt zasługuje na uwagę naszą — mianowicie, projekt połączenia wyspy Rugji z lądem.

Rząd hitlerowski wydobył z archiwów projekt opracowany jeszcze w 1911 roku i, jak donoszą ze Szczecina, rozpoczął już jego realizację. Od miejscowości Altefaehr na Rugji prowadzić będzie do Stralsundu wielki wał długości dwóch i pół kilometra. Wał ten u podstawy mieć będzie 75 metrów, szerokość jego wynosić ma 25 mtr. z czego 17 mtr. zajmie nowoczesna autostrada. W dwóch miejscach wybudowane być mają mosty zwodzone umożliwiające żeglugę. Koszt budowy wału obliczono na 30 miljonów marek. Przy budowie znajdzie zatrudnienie conajmniej 2.000 robotników.

Rząd hitlerowski obiecuje sobie przez wybudowanie wału podnieść poziom gospodarczy całej tej okolicy, głównie zaś samej wyspy. Komunikacja kolejowa pomiędzy lądem, a wyspą wzmoże niewątpliwie napływ letników do osiedli wyspy. Ogrodnictwo i rybołóstwo, stanowiące główne źródło utrzymania jej mieszkańców, znajdą łatwiej nowe tereny zbytu.

W planach niemieckich to sanktuarjum dawnych słowiańskich bogów, ma być wyrwane z dotychczasowego osamotnienia i silniej związane z „praniemiecką ziemią". Znajdujące się jeszcze tu i ówdzie pamiątki po odwiecznych mieszkańcach tej ziemi — Lutykach, mają być —przeniesione do „Markisches Museum" w Berlinie. Na cichej starej wyspie, w której lasach dzwonią dziś jeszcze echa dawnych słowiańskich pieśni obrzędowych, zakwitnąć ma „prawdziwa niemiecka kultura". Szkoda tej wyspy!

KRONIKA

Wtorek 24 Października

Dziś — Rafała arch.
Jutro — Chryzanta i Darji
Wschód słońca o godz. 6.22
Zachód „ „ 16.34
Kalendarzyk historyczny:
Kozacy ustępują z pod Lwowa w 1648 roku.

— **Powitanie P. Prezydenta Rzplitej na stacji w Pankach.** W ub. niedzielę o godz. 8-ej m. 50 r. przez Herby Nowe przejeżdżał specjalny pociąg, wiozący Pana Prezydenta Rzplitej, powracającego z uroczystości górnośląskich. Pociąg zatrzymał się na st. Panki, pow. częstochowskiego, gdzie w sposób uroczysty powitał Pana Prezydenta specjalnie utworzony komitet oraz wojewoda kielecki p. Jerzy Paciorkowski i naczelnik wydziału bezpieczeństwa p. Żwirski.

Powstańcy śląscy

w hołdzie poległym towarzyszom broni.

W ub. niedzielę o godz. 8-ej r. przyjechała do Częstochowy grupa powstańców śląskich z powiatu lublinieckiego i kilkunastu uchodźców z za kordonu. Po uroczystem powitaniu na dworcu przez prezesa powiatowego Zw. powstańców dyr. Stalensa oraz przedstawicieli licznych organizacji powstańcy śląscy ze sztandarami na czele udali się na cmentarz św. Rocha, gdzie, jak wiadomo, spoczywają zwłoki 13 uczestników powstania śląskiego z roku 1921.

Przybyłych na cmentarz powitał u wrót kaplicy serdecznem przemówieniem ks. prałat Waśkiewicz, który też odprawił uroczyste nabożeństwo za poległych. Po nabożeństwie powstańcy złożyli na grobie poległych towarzyszy broni piękny wieniec z żywego kwiecia, a burmistrz m. Lublińca p. Orlicki wygłosił dłuższe przemówienie, poświęcone pamięci bohaterów powstania. Następnie po dokonaniu zdjęcia fotograficznego uczestnicy tej uroczystości udali się na zwiedzanie miasta, a po południu Częstochowę opuścili.

— **Wizytacja ministeralna szkłół średnich w Częstochowie.**

W ub. sobotę bawił w Częstochowie wice-minister oświaty p. Pieracki w towarzystwie kuratora krakowskiego p. Godeckiego, którzy wizytowali miejscowe szkoły średnie, m. in. zaś i Szkołę Handlową Stow. Kupców Polskich.

— **Zmiany na poczcie.** Minister poczt i telegrafów podpisał szereg rozporządzeń, wprowadzających zmiany w pracy instytucyj pocztowych. Dla wygody publiczności urzędy pocztowe, mieszczące się przy telegrafach i rozmównicach telefonicznych, czynnych przez całą dobę, otwarte będą w dni niedzielne i święta dla przyjmowania rejestrowanych przesyłek pocztowych i sprzedaży znaczków. Ministerstwo poleciło listonoszom zatrudnionym tylko w miejscowościach mniejszych sprzedaż znaczków i kart pocztowych, przyczem kontyngent wynosić będzie 25 zł. dla każdego listonosza. Inowacja ta nie dotyczy jednak Warszawy i większych miast dla niestwarzania konkurencji detalicznym sprzedawcom znaczków. Z dniem 20 b. m. dopuszczone zostały do obrotu nowe karty pocztowe miejscowe wartości 10 gr. Wypuszczone będą również nowe karty 20 gr. ze znaczkiem wyobrażającym kolumnę króla Zygmunta III.

— **Kupiectwo wobec ordynacji podatkowej.** W związku z projektem ordynacji podatkowej organizacje kupieckie czynią starania w kierunku oparcia wymiaru podatków na zasadzie pełnej jawności akt wymiarowych w stosunku do płatnika i zapewnienia płatnikom współudziału w postępowaniu wymiarowem zarówno w I-ej jak i II-ej instancji, oraz prawa osobistej obrony na komisjach odwoławczych.

Dalszy postulat dotyczy ograniczenia obowiązku informacyjnego ze strony podatników i znacznego ograniczenia uprawnień władzy wymiarowej w swobodnej ocenie stosunków miarodajnych dla wymiaru podatków oraz włożenia na władzę wymiarową obowiązku faktycznego i prawnego uzasadnienia wymiaru.

Ze zjazdu Rady Naczelnej

Chrz. Dem. w Częstochowie.

W związku ze zjazdem Rady Naczelnej Chrześcijańskiej Demokracji w Częstochowie odbyło się w ub. sobotę wieczorem w sali Resursy Rzemieślniczej posiedzenie Zarządu Głównego Chrz. Dem. z udziałem sen. Korfantego, b. premjera Ponikowskiego oraz posłów Stronnictwa.

W niedzielę rano dla uczestników zjazdu odbyła się na Jasnej Górze w kaplicy Matki Boskiej msza św., którą odprawił O. Generał Pius Przeździecki, poczem w ciągu całego dnia aż do wieczora w sali Resursy obradowała Rada Naczelna Chrześć. Demokracji.

Miało się również odbyć zebranie poselskie w sali kina „Panorama" i zgromadzenie w sali Straży Ogniowej z przemówieniami sen. Korfantego i posłów Stronnictwa. Wobec zakazu władz administracyjnych zebrania te jednak nie odbyły się, a jedynie na podwórzu domu, gdzie mieści się lokal Chrz. Zw. Zaw. przy ul. Narutowicza 30, odbyło się zebranie dla członków Chrz. Dem. z udziałem posłów Bitnera, Tempki i Cardiniego.

— **Zwolnienie robotników w Korwinowie.** W zakładach ceramicznych w Korwinowie z powodu braku zamówień zwolnionych zostało 60 robotników.

Strajk w fabr. „Stradom"

zakończony.

Dzięki energicznej interwencji miejscowych władz administracyjnych i Minist. Pracy i Opieki Społecznej, które delegowało do Częstochowy zastępcę dyrektora departamentu p. Tadeusza Ulanowskiego, — trwający od kilku dni strajk okupacyjny w fabr. „Stradom" został ostatecznie w sobotę zlikwidowany.

Konferencja w tej sprwie trwała w inspektoracie pracy do godz. 4 po poł.

W ostatecznym wyniku dyrekcja fabryki zgodziła się nikogo nie zredukować z ogólnej liczby 1110 robotników, zatrudnionych w oddziale jutowym, lecz wzamian za to zredukować dla wszystkich ilość dni pracy do półtora w tygodniu.

W sobotę o godz. 5 wieczorem robotnicy zaczęli opuszczać teren fabryczny. Pełne uruchomienie oddziału jutowego nastąpi dopiero za kilka dni.

— **Al. Wolności pozbawiona posterunku policyjnego.** Aleja Wolności, jedna z pryncypalnych ulic śródmieścia, pozbawiona jest posterunku policyjnego, gdy tymczasem kwestia bezpieczeństwa pozostawia tam dużo do życzenia. Jak nam komunikują, onegdajszej nocy złodzieje włamywali się do jednego ze sklepów w domu przy zbiegu Al. Wolności z ul. św. Stanisława i przypadkowo zostali spłoszeni przez powracających ze służby kolejarzy, którzy jednak zaniechali pościgu za włamywaczami, nadaremnie wzywając i szukając posterunku policji. Następnej znów nocy złodzieje ponownie myszkowali w jednym z ogrodów przy tejże ulicy.

Spodziewać się należy, że władze policyjne, biorąc te fakty pod uwagę, niewątpliwie zarządzą wystawienie posterunku w Al. Wolności.

Z zawodów konnych

7. p. a. l. na Zaciszu.

W ub. niedzielę odbyły się doroczne jesienne zawody konne, urządzone staraniem Koła Sportowego 7 p. a. l. Dzięki wyjątkowo pięknej pogodzie zawody zgromadziły dość liczne grono publiczności, która z zainteresowaniem śledziła przebieg konkursów.

Skład komisji sędziowskiej stanowili: przewodniczący gen. bryg. M. Dąbkowski członkowie: ppułk. dypl. J. Kapciuk i pan komisarz miasta Mackiewicz.

Wyniki zaś były następujące: W konkurencji oficerskiej I stopnia pierwszą nagrodę puhar im. Oficerów Rezerwy i srebrną papierośnicę zdobył ppor. Sobecki na „Waligórze", drugą por. Hajewski na „Pogromie", trzecią kpt. Wołowiec na „Wybryku".

W konkurencji oficerskiej II stopnia pierwszą nagrodę zdobył ppor. Sobecki na „Waligorze", drugą hr. Potocki na „Młynarzu", trzecią por. Rode na „Windzie".

W konkurencji podoficerskiej pierwsze miejsce zdobył plut Kawałkiewicz na „Orle", drugą plut. Łukasiewicz na „Tryumfie", trzecią kpr. Cieślak na „Mięcie".

Po zakończeniu zawodów dowódca 7 p. a. l-u ogłosił wyniki, poczem zwycięzcom wręczono nagrody.

Z Sądu Grodzkiego

3 lata więzienia za kradzież kieszonkową.

W dniu 1 maja b. r. zawodowa złodziejka Tekla Jaskólska, będąc na poczcie, skradła z kieszeni Agnieszce Krawczyk 22 zł. 50 gr. Poszkodowana złożyła zamelduwanie w policji i Jaskólska została ujęta.

Sąd Grodzki biorąc pod uwagę wielokrotną karalność Jaskólskiej, była ona już 19 razy karana za kradzieże, zastosował przykładnie surowy wymiar kary i skazał ją na 3 lata więzienia.

Od wyroku tego skazana odwołała się do Sądu Okręgowego, jako sądu apelacyjnego. W sobotę sprawa jej znalazła się na wokandzie sądowej.

Sąd wyrok I-ej instancji zatwierdził.

Za ucieczkę z pod eskorty policyjnej.

W dniu 17 lipca b. r. o godz. 12 w poł. liczni przechodnie w okolicach mostu kolejowego byli świadkami, jak jakiś aresztant, pod eskortą policjanta prowadzony z więzienia, nagle wyswobodził jedną rękę z kajdan i rzucił się do ucieczki. Aresztantem, był, jak się okazało, 18-letni Henryk Małek. Eskortujący policjant prowadził go do sądu grodzkiego.

Chociaż Małkowi udało się zbiec, jednakże dowiedziawszy się o tem, że niefortunnemu policjantowi grozi kara za to, że aresztant uciekł, w dniu 24 lipca zgłosił się sam do komisarjatu i oddał się w ręce policji.

Sąd Grodzki skazał go za ucieczkę na 3 miesiące aresztu.

— **Mapa turystyczna.** Wydział turystyki ministerstwa komunikacji przygotowuje mapę turystyczną dla Beskidów Zachodnich, Tatr i Wybrzeża Morskiego.

Mapa będzie wykonana w 5-ciu kolorach i zawierać ma następujące dane: koleje i kolejki ważne dla turystów, wszystkie stacje kolejowe, stanowiące punkt wyjścia na szlaki turystyczne, miejscowości z ruinami zamków, zabytkami architektonicznemi, z osobliwościami przyrody, słynne z pięknych strojów ludowych lub wyrobów sztuki ludowej, posiadające muzea i zbiory sztuki, wszystkie ważniejsze miejsca odpustowe, ważniejsze kopalnie i ośrodki przemysłowe, drogi bite, a na wschodzie i trakty, z zaznaczeniem stałej komunikacji autobusowej, graniczne urzędy celne, ważniejsze pasma i szczyty górskie, z zaznaczeniem wszystkich schronisk i ważniejszych ścieżek turystycznych, granice konwencyjne pasa turystycznego w Polsce i Czechosłowacji, lasy, parki natury i rezerwaty, rzeki, kanały, jeziora, z zaznaczeniem linji żeglugi osobowej i przystani pasażerskich dla statków.

— **Kurs dolara.** W prywatnych obrotach banknoty dolarowe po 6,24.

— **Nocne dyżury aptek.**

W nocy z dnia 23 na 24 bież. miesiąca otwarte będą następujące apteki: p. Kozankiewicza i Frydego, III Aleja 50. Pieńkowskiego i Reterskiego, Krak. 38.

Katastrofa kolejowa

pociągu kieleckiego.

W piątek w godzinach wieczornych wydarzyła się w Kielcach groźna katastrofa kolejowa, która szczęśliwym zbiegiem okoliczności zakończyła się bez poważniejszych ofiar.

Pociąg towarowy, zdążający na szlaku Kielce — Częstochowa, przy wjeździe na stację w Kielcach — Herby, uległ wykolejeniu. Parowóz, węglarka i dwa wagony wyskoczyły z szyn, wywracając się na tor. Obyło się bez ofiar w ludziach, dzięki temu, że pociąg jechał wolno.

Tor kolejowy uszkodzony został na przestrzeni 70 mtr. Przyczyną katastrofy był łom żelazny, położony na szynach. Jak wykazuje śledztwo, nie ma się tu do czynienia z zamachem, ale z łobuzerskim postępkiem mętów podmiejskich. Pociąg wobec uszkodzonego toru skierowano przez boczne fabryki Ludwików tak, że ruch kolejowy nie doznał wstrzymania.

— **Kradzież z włamaniem.** W nocy z soboty na niedzielę nieznani sprawcy, wypiłowawszy duży otwór w drzwiach wejściowych dostali się do handlu win i wódek Langa przy ul. Narutowicza i skradli znaczną ilość towaru. Poszkodowany straty swe oblicza na kilkaset złotych.

Mały nożowiec

12-letni chłopiec ciężko zranił swego rówieśnika.

W ub. sobotę 12-letni Hercek Świerczyński (Stary Rynek 27), posprzeczawszy się z 13-letnim Ickiem Markuze (Senatorska 18) pchnął go z tyłu nożem, raniąc w okolicę kręgosłupa.

Rannemu pierwszej pomocy udzielił przypadkowo znajdujący się w pobliżu miejsca wypadku felczer Klajnert, zaopiekował się chłopcem i odwiózł go dorożką do pobliskiego szpitala żydowskiego.

Motywem zemsty 12-letniego nożowca było niekorzystne dla niego zeznanie, złożone przez Markuze w sprawie kradzieży, dokonanej niedawno przez niewykrytych dotąd sprawców w składzie Radoszyckiego.

— **Potrącony przez samochód.** W ub. sobotę o godz. 13, Dąbrowski Józef z Bydgoszczy, jadąc samochodem na ul. Wieluńskiej, potrącił przechodzącego Janasa Józefa, Wieluńska 26, który się przewrócił i dotkliwie potłukł.

— **Omal się nie otruł.** W ub. niedzielę do szpitala zapasowego przywieziono na kurację 2-letniego Ciocha Józefa, który pozbawiony opieki osoby starszej wydostał z szafki jakiś gryzący płyn i napił się. Stan zdrowia dziecka nie budzi obaw.

— **Nieuczciwy furman.** Berensztajn Szyma, Targowa 7, zameldował policji, że podczas wyładowywania towaru, furman Siemień z Wielkiego Boru, skradł mu 3 kawałki materjału, wart. 70 zł.

Kronika sportowa.

Częstochówka — Turyści 3:2 (2:1).

*

Bieg kolarski o mistrz. woj. kieleckiego. W ub. niedzielę na trasie Częstochowa—Dźbów — Trzepizury — Kłobucko — Częstochowa, odbył się 50-kilometrowy bieg kolarski o mistrzostwo woj. kieleckiego. Startowało ogółem 28 zawodników. Zwyciężył Tusznio w czasie 1 godz. 44 min., 2) Tuzimek, obaj z K. S. „Broń" (Radom), 3) Rudlicki (C. T. C.)

*

Nadzwyczajne walne zebranie Kiel. Z. O. P. N. Dnia 12 września r. b. Zarząd Polskiego Związku Piłki Nożnej rozwiązał władze okręgowe Kiel. Z. O. P. N. oraz podwładne mu podokręgi: Zagłębia Dąbrowskiego, Radomskiego i Kieleckiego, mianując jednocześnie tymczasowego komisarza z szerokiemi pełnomocnictwami w osobie p. Makowa.

W ub. niedzielę odbyło się nadzwyczajne walne zgromadzenie przy udziale delegatów klubów sportowych oraz przedstawicieli P. Z. P. N.

Po odczytaniu sprawozdania z poprzedniego walnego zgromadzenia przystąpiono do wyboru władz. Prezesem obrany został dr. Stanisław Piltz, a przewodniczącym W. G. i D. p. Bolesław Szmerdt.

Następnie szeroko omawiana była sprawa utworzenia ligi okręgowej.

*

Mistrzostwa ligowe. Wczorajsze mecze przyniosły wyniki następujące: Ruch — ŁKS. 4:0, Wisła — Cracovia 1:1, Warszawianka — 22 p. p. Siedlce 2:1, Garbarnia — Czarni 4:2.

Tabela ligowa przedstawia się następująco:

I grupa: 1) Ruch 8 gier 12 pkt., st. br. 23:13, 2) Wisła 9 gier 12 pkt., st. br. 14:8, 3) Pogoń 8 gier 10 pkt., st. br. 19:15, 4) Cracovia 7 gier 7 pkt., st. br. 14:14, 5) ŁKS. 8 gier 6 pkt., st. br. 9:15, 6) Legja 8 gier 1 pkt., st. br. 8:23.

II grupa: 1) Warszawianka 8 gier 12 pkt., st. br. 18:10, 2) 22 p. p. Strzelec 8 gier 10 pkt., st. br. 16:16, 3) Garbarnia 9 gier 8 pkt., st. br. 22:19, 4) Warta 8 gier 7 pkt., st. br. 13:14, 5) Czarni 9 gier 7 pkt., st. br. 15:19, 6) Podgórze 8 gier 6 pkt., st. br. 8:15.

*

Smętkówna bije rekord światowy. W Łodzi, w ramach jubileuszu 25-lecia istnienia Łódzkiego K. S., odbyły się kobiece zawody lekkoatletyczne, podczas których Smętkówna (ŁKS) pobiła rekord polski w rzucie oszczepem jednorącz 38,23, zaś w rzucie oszczepem oburącz pobiła nietylko rekord polski Lonki, ale także rekord światowy Niemki Haux, osiągając o 2 mtr. więcej, a mianowicie 59,34 mtr. Drugie miejsce w oszczepie miała Kwaśniewska 33,75. Inne wyniki: dysk — Wajsówna 35,72, skok wzwyż — Janowska 1,45, Wajsówna i Iwaśniewska po 140 ctm.

*

Jubileusz 25-lecia Ł. K. S. W niedzielę w Łodzi odbyły się uroczystości sportowe, związane z 25-leciem istnienia Łódzkiego Klubu Sportowego. Uroczystości te obejmowały zawody w lekkiej atletyce, grach i piłce nożnej oraz uroczystą akademję. Podczas akademji, na którą przybyli delegaci władz miejskich i sportowych, odbyło się wręczenie upominków i wygłoszenie kilku przemówień.

*

Kolarski bieg szosowy. W niedzielę na szosie pod Strugą rozegrany został kolarski wyścig szosowy 50 klm., organizowany przez Amatorski K. S. Wyścig ten wygrał Kiełbasa 1:45:11 przed Kamińskim i Czerniakiem.

KINO „EDEN" wyświetla wspaniały film p. t. „Mumja". Rzecz dzieje się w Egipcie. Wyprawa archeologów odkrywa grobowiec z mumją egipskiego kapłana, który 3700 lat temu został żywcem zabalsamowany i pochowany. Pod wpływem formuły magicznej, niebacznie odczytanej z hieroglifów przez jednego z członków wyprawy, mumja ożywa. Wskrzeszony Egipcjanin rozpoczyna wędrówkę po świecie i napotyka w pewnej Angielce w Kairze reinkarnację ukochanej z przed tysięcy lat. Rozporządzając władzą magiczną, Egipcjanin pragnie ujarzmić tyrustkę i porazić ludzi, stających w jej obronie. Ta jemna wiedza zwraca się jednak przeciw niemu: porażony gniewem Izydy, przybiera znów kształt mumii i wraca do niebytu. Moment ożycia mumji wywiera wstrząsające wrażenie. Doskonale też odtworzono wizję dramatycznych wydarzeń w starożytności. Niesamowitą postać żywej mumji odtwarza Borys Karloff, następca zmarłego Lon Chaney'a w sztuce nadawania sobie potwornych rysów i kształtów. Ucharakteryzowany jest znakomicie, choć kosztowało go to podobno wiele trudu i nawet cierpień fizycznych. — Nad program tygodnik dźwiękowy P. A. T.-a i Paramountu oraz arcywesoła farsa.

Ostatnie wiadomości.

REWIZYTA FLOTY ROSYJSKIEJ.

Moskwa, 23.10. — Eskadra floty sowieckiej wyruszyła ze Stambułu, udając się do Włoch, celem rewizytowania włoskich łodzi podwodnych, które odwiedziły porty czarnomorskie wiosną b. r.

Klucz sytuacji.

MOŻLIWOŚĆ UPADKU GABINETU.

Paryż, 23.10. — Dzisiejsze posiedzenie izby zapowiada się burzliwie. Koła polityczne liczą się poważnie z upadkiem gabinetu.

Klucz sytuacji spoczywa obecnie w rękach socjalistów, gdyż od nich poparcia zależy los gabinetu.

Natychmiast po zakończeniu posiedzenia izby, grupa socjalistyczna zebrała się, celem znalezienia kompromisu, umożliwiającego podtrzymanie rządu.

KONCERT KIEPURY.

Paryż, 23.10. — Na wczorajszym występie w sali Pleyela odniósł Jan Kiepura rzadko widziany w Paryżu triumf. Sala, licząca 4000 foteli, była po brzegi wypełniona. Kiepura bisował 7 razy. Była obecna najwytworniejsza publiczność i prawie cały korpus dyplomatyczny. Owacjom nie było końca.

KATASTROFA LOTNICZA.

Bukareszt, 23.10. — Wodnopłatowiec wojskowy spadł do jeziora Mamaia. — Dwu oficerów zostało zabitych a jeden jest ciężko ranny. Czwarty członek załogi zaginął.

ŚMIERTELNA WALKA MIĘDZY BEZROBOTNYMI.

Katowice, 23.10. — Kilku bezdomnych i bezrobotnych, tak zwanych na Śląsku ludzi szczurów, urządziło sobie mieszkanie na hałdzie kopalni „Fitinus". Podczas libacji, gdy raczono się filtrowanym i odkażonym spirytusem denaturowanym, doszło do bójki, w czasie której zabity był nożami bezrobotny Maniura, a niejaki Kawa odniósł poważne rany. Dalszych 4 bezrobotnych również poważnie rannych, zabrali koledzy i schowali.

OFIARY:

Bajle Glidman na biednych do uznania Redakcji zł. 3.00.

POSZUKUJĘ
dwuch pokoi z kuchnią z wygodami, w śródmieściu. Oferty do sklepu „Gońca" pod „Nr. 2886".

UCZĘ
haftu za opłatą miesięczną zł. 10. Częstochowa, ul. 7-miu Kamienic nr. 11, sklep. 2923

RESTAURACJĘ
odstąpię tanio w miejscowości letniskowej. — Oferty pod „Restauracja" do sklepu „Gońca Częstoch.". 2924

POTRZEBNY
dzierżawca buletu w lokalu poważnej organizacji społecznej. Oferty składać w sklepie „Gońca Częst." pod „Bufet".

SKLEP
spożywczy do sprzedania vis a vis stacji. Częstochowa, ul. Piłsudskiego nr. 19. 2926

3 POKOJE
z kuchnią z wszelkiemi wygodami do wynajęcia. Częstochowa, ul. Sułkowskiego nr 13/15, gospodarz. 2925

ZGUBIONO
książkę wojskową Izraela Jakóba Grünsztajn i 2 paszporty turystyczne czeskosłowackie Jakóba i Frydy Grünsztajn.

ZGUBIONO
książkę Kasy Chorych w Częstochowie wydaną na imię Stefan Rafalski

ZGUBIONO
książkę Kasy Chorych w Częstochowie wydaną na imię Józef Rachw. Nr. 53697. 1513

ZAKŁAD
Opieki N. M. Panny w Częstochowie, ul. św. Barbary nr. 9 11 przyjmuje pranie, bez chloru, prasowanie miękkie i sztywnej bielizny, firanki. Szycie bielizny damskiej i męskiej, kołdry, hafty białe i kolorowe. Ceny przystępne.

WDOWA
starsza przyjmie na mieszkanie 2 panie lub panienki. Wygoda, czystość i spokój zapewnione. Częstochowa, ulica Wieluńska nr. 10 m. 6.

MYDŁO „PALMA"
wyrobu A. Piątowskiego, Aleja nr 26 lub Wesoła nr. 2 Dobre! Tanie! Dla wszystkich! 1492

MAMKA.
młoda, zdrowa, poszukuje miejsca, ul. Kordeckiego 20, Fijałkowska

PALTA
dla uczenic do gimnazjum, wykonane ściśle w/g zatwierdzonego wzoru Minist. poleca firma „Halina", II-a Aleja 43.

LOKAL
przemysłowy z 3 — 4 ubikacji poszukiwany. Tylko u chrześcijan. Oferty do sklepu „Gońca" dla „Kaiota". 2910

ZGUBIONO
kwit lombardu nr. 31730.

PROSIĘTA
6-cio tygodniowe do sprzedania, ul. Jasnogórska nr. 79, Szczecińska.

POKOJ
frontowy z utrzymaniem lub bez. Aleja Wolności nr. 33 m. 4. 2811

Co mówi gen. Niessel

o wojnie chemicznej?

Gen. Niessel wygłasza w całej Francji szereg odczytów, których celem jest zaznajomianie ogółu z warunkami wojny chemicznej, oraz środkami zapobiegawczemi wobec niebezpieczeństwa gazów wojennych.

W Cercle Interalliné w Paryżu wypowiedział generał szereg uwag na temat tak dzisiaj aktualny. Niebezpieczeństwo, które może zagrażać miastu, mówił generał, naskutek powietrznego ataku gazowego, nie jest tak wielkie jak to się wydaje laikom, a może być zredukowane do bardzo niewielkich rozmiarów, o ile obrona będzie zorganizowana jak należy, według wymagań techniki współczesnej.

Jednak, jak twierdzi mówca, zapoznanie ludności z niezbędnemi środkami ostrożności, dostarczenie jej ubrań ochronnych, masek gazowych oraz schronów — jest obowiązkiem władz cywilnych, samorządowych.

„Jeśli nasi sasiedzi konkludował mówca, będą wiedzieli, że nasza obrona przeciwgazowa jest zorganizowana należycie, że ludność jest przygotowana na atak gazowy, że wreszcie napad spotka się z niezwłoczną i najdalej sięgającą represją, jestem przekonany, że sąsiad ten namyśli się dwa razy, zanim zaryzykuje wojnę gazową".

M.

Na właściwej placówce

Kobiety w szkolnictwie powszechnem.

Dziedzina szkolnictwa jest jedną z najbardziej opanowanych w Polsce przez kobiety. Na 74.400 osób personelu nauczycielskiego w szkołach powszechnych przypada na kobiety 42.650 osób, co stanowi 57,4 proc.; przyczem w województwach centralnych odsetek ten wynosi 58.8 proc. we wschodnich 58,9 proc., w zachodnich 42,7 proc. a w południowych nawet 65,1 proc.

Przewaga zatem kobiet wśród nauczycielstwa jest niewątpliwa. Biorąc jednak pod uwagę stosunki służbowe i pełnione funkcje, od czego uzależnione są przyznawane stopnie służbowe i wysokość pobieranego wynagrodzenia, widzimy, że stanowiska kierownicze, a więc bardziej samodzielne i odpowiedzialne, zajmują przeważnie mężczyzni. Na 343 stanowisk piątego i szóstego stopnia przypada na kobiety tylko 61; najwięcej stanowisk kierowniczych zajmują kobiety w województwach centralnych.

Im niższe i mniej odpowiedzialne stanowisko zajmowane przez nauczyciela, tem większy jest udział kobiet.

Stanowiska siódmego i ósmego stopnia służbowego, są przeważnie zajęte przez mężczyzn — dopiero począwszy od dziewiątego stopnia przewaga kobiet jest zupełna.

Ponieważ jednak przyznawanie stopni służbowych, a więc i zajmowanych stanowisk, zależy w dużej mierze od posiadanych kwalifikacyj i uzdolnień, cenzusu naukowego i t. p., zdobycie których jest możliwe w Polsce nawet podczas pełnienia obowiązków nauczycielskich, przeto możnaby sądzić, że kobiety stosunkowo mniej kwapią się o uzyskanie należytych kwalifikacyj.

Zwraca też uwagę okoliczność, że odsetek wydalonych z posad za wykroczenia kobiet nauczycielek, jest mniejszy, niżby to wypadało z stosunku liczebnego.

Przewaga kobiet w szkolnictwie powszechnem bezwątpienia wzrośnie jeszcze, gdyż w seminarjach nauczycielskich mamy większy procent młodzieży żeńskiej niż męskiej.

Z KRAJU.

(—) B. kat pociągnięty do odpowiedzialności. Prokurator sądu okręgowego w Warszawie pociągnął do odpowiedzialności b. kata Maciejewskiego. Maciejewski przy pomocy jednego z żydowskich dziennikarzy napisał „pamiętniki" p. t. „Pod szubienicą", w których podał przed śmiertne zeznania skazańców. Ponieważ „pamiętniki" zawierają szereg szczegółów ze śledztw, które Maciejewski winien był zachować w tajemnicy jako urzędnik min. sprawiedliwości, na co zresztą składał przysięgę; prokurator pociągnął go do odpowiedzialności za zdradę tajemnic służbowych.

(—) Za sfałszowanie weksli Pow. Kasy Chorych. Warszawski sąd okręgowy rozpatrzył sprawę Józefa Miszczorka, oskarżonego o sfałszowanie i puszczenie w obieg weksli Pow. Kasy Chorych w Warszawie i puławskiej Kasy Chorych. Podrobionych weksli było łącznie na sumę około 200,000 złotych.

Sąd uznał winę oskarżonego Miszczorka za dowiedzioną i skazał go na dwa lata więzienia z zaliczeniem aresztu zapobiegawczego.

Na wniosek adw. Niedzielskiego sąd uchylił dotychczasowy środek zapobiegawczy areszt i jako nowy postanowił zastosować kaucję hipoteczną w wysokości 100,000 złotych.

Ucieczka „kamienicznika"

od majątku, z którym miał zawiele kłopotu.

W Łodzi zdarzył się wypadek potajemnej ucieczki właściciela nieruchomości miejskiej od swojej własności. „Kamienicznik" miał 6 mieszkań 1-izbowych. Lokatorzy od kilku lat nie płacili komornego. Ponieważ zaś są bezrobotnymi, eksmisja ich praktycznie była nie do przeprowadzenia. Przeto „kamienicznik" nie miał żadnych dochodów z nieruchomości. Tymczasem kamienicę musiał utrzymywać w stanie odpowiadającym przepisom policyjnym, co — oczywiście — kosztowało, no i musiał płacić podatki. Władza skarbowa nie uwzględniała jego rekursów o zwolnienie od podatku od nieruchomości. Przeciwnie, wizyty komornika stawały się coraz częstsze. Nie mając żadnych dochodów, doprowadzony do rozpaczy, „kamienicznik" czmychnął pewnego dnia, starannie zatarłszy ślady za sobą.

(—) Palestyński sportowiec. W Grójcu u Arona Szaca i jego syna Icka, sportowca, zatrzymał się na nocleg jakiś cyklista z Będzina, który wybrał się rzekomo do Palestyny i korzysta po drodze z gościny sportowców. Wielkiemu podróżnikowi okazano wiele sympatji: suto go uraczono i wydzielono najwygodniejsze spanie. O świcie podróżnik wymknął się pocichu i przepadł. Okazało się, że nie zapomniał skraść Szacom 500 zł. gotowizny. Poszkodowani przyjechali spiesznie do Warszawy szukać zbiega, lecz go nie znaleźli. Dowiedzieli się tylko, że podróżnik palestyński dopuścił się już w różnych miastach prowincjonalnych podobnych kradzieży.

— **„Kobieta Współczesna".** Ukazał się Nr. 34 tygodnika „Kobieta Współczesna" zawierający szereg ciekawych aktualnych artykułów: „Statystyka uczy" — Cz. Wojeńskiej, „Walka z pornografją" — Haliny Siemieńskiej, dalszy ciąg z cyklu „Powązki" p. t. „Oddech wieczoru" — Kazimiery Muszałówny, „Hitler i młoda murzynka" — St. Kuszelewskiej, „Czternaście dni na pokładzie „Angola" — Marji Gadomskiej, „Władysław Skoczylas" — N. Samotyhowej. Z książek — M. Czł. Sprawozdanie z udziału Polek w międzynarodowym kongresie autorek w Chicago. Z teatrów — Cz. Wojeńskiej. W dziale literackim, dalszy ciąg powieści w przekładzie H. Pilchowskiej p. t. „Trzy wymiary" N. Ogniew. W dziale praktycznym, poświęconym życiu towarzyskiemu, modzie, robotom i gospodarstwu domowemu artykuł p. t. „Pokaz oszczędnego gotowania na gazie" — Janiny Łupowicz, M. Poznańskiej — Rady Kosmetyczne i J. Czechowskiej — przepisy kuchenne.

Sklepy tytoniowe polecają uwadze PP. Palaczy gilzy do papierosów: „KRYZYSOWE" fabryki E. PASCHALSKI i S-ka, RADOM gdyż pomimo niskiej ceny: 5 i 10 gr. pudełko — w gatunku są jaknajlepsze.

FOSFATYNA FALIERA
IDEALNY POKARM DZIECKA
DA TWEMU DZIECKU SIŁĘ i ZDROWIE
WARSZAWA GRZYBOWSKA 8

Tabela wygranych Loterji Państwowej

(Nieurzędowa).

W trzecim dniu ciągnienia I-ej Klasy 29-ej polskiej loterji państwowej wygrane padły na numery następujące:

1.000 zł. na Nr. 16289 168923.

500 zł. na Nr. 77462 96085 161399.

400 zł. na Nr. 10113 15661 21235 21710 34015 53690 59895 72009 91998 95787 138202 142162 153906.

200 zł. na Nr. 13062 15375 21628 38994 45004 45399 54842 68972 83072 95421 120584.

150 zł. na Nr. 2957 3245 6865 8237 9996 13052 14642 15417 22692 23068 25649 29309 29896 31885 35282 51490 60632 61271 70563 73736 75052 75254 76390 76541 89961 95982 99450 99864 114241 130138 136322 134632 135711 140989 142544 147025 147373 158153 165578.

Po 100 zł. na N-ry:

5 139 89 539 680 704 23 1078 171 213 84 486 600 633 77 764 814 2137 321 427 586 89 760 999 3517 98 614 34 785 917 4115 407 626 45 49 999 5168 85 380 84 430 661 728 44 892 6225 338 442 528 53 59 607 748 79 815 7011 380 799 800 26 53 932 8093 140 462 701 50 9087 128 270 781 10040 61 507 57 924 63 11192 358 432 83 725 44 71 812 2021 295 697 833 981 13041 111 31 222 35 99 338 706 14081 116 87 506 794 974 15007 138 512 23 40 65 16085 193 294 442 611 38 761 74 945 17071 43 56 236 375 475 511 19 609 91 767 987 18181 79 86 96 598 791 842 67 19104 32 275 301 83 96 12 549 618 41 60 719 45 832 911 20038 57 322 71 21119 282 453 788 813 56 915 87 22218 337 41 431 605 13 71 825 960 23014 104 24285 93 338 3 692 95 853 58 25210 95 828 914 26024 29 53 902 11 59 250 307 38 416 691 810 70 923 27019 54 3 118 423 95 512 71 899 28125 77 301 99 453 758 05 89 29035 264 85 338 788 30062 294 515 35 687 19 892 962 31017 106 81 222 32 39 303 93 98 513 40 708 982 32012 66 88 109 280 378 440 547 620 6 786 944 33058 393 448 572 813 69 85 98 34080 18 439 49 537 46 620 729 47 880 947 59 35152 46 51 362 418 528 32 742 815 90 906 34 36000 30 9 32 340 68 98 451 59 71 794 37075 302 471 538 12 719.

38097 280 832 61 971 93 39171 251 384 411 52 54 838 42 62 965 40049 224 78 95 410 14 694 781 11 915 41028 201 10 387 409 729 64 840 43 950 143 376 87 90 423 70 530 900 07 43004 232 355 408 13 807 31 961 44054 97 124 68 266 315 28 453 525 63 668 919 45224 307 16 443 80 539 102 73 220 24 371 530 47028 35 236 74 327 72 53 723 31 822 79 956 57104 68 200 31 65 395 634 54 51 872 920 46 49013 51 241 876 50133 326 711 52 51031 198 294 583 604 07 95 98 775 97 807 91 28 31 52372 80 517 42 652 704 62 937 68 53127 44 594 623 56445 580 644 717 889 55002 72 112 253 58 509 855 61 65 79 981 56005 18 253 491 71 723 31 822 79 956 57104 68 200 31 65 395 634 72 58129 33 46 613 38 821 59042 152 73 237 74 629 746 834 60080 110 23 556 912 82 61015 68 133 418 22 502 40 51 791 62446 577 622 955 386 377 441 62 72 89 94 571 661 943 84 64063 234 315 31 41 456 623 43 800 69 969 65009 134 78 264 98 478 556 631 66089 186 249 375 580 48 810 17 50 909 67246 86 348-547 515-55 97 68111 21 215 373 85 580 917 69027 207 12 391 405 673 84 92 70378 519 52 74 95 655 72 760 984 71132 226 28 309 557 841 992 72010 41 89 153 83 214 51 413 680 700 34 907 73211 13 33 382 784 74005 128 90 275 332 408 19 45 91 649 75053 723 358 638 775 915 27.

76039 119 97 846 77039 57 112 421 607 717 53 903 78186 220 61 435 514 16 53 67 674 775 884 937 61 79041 285 400 674 760 867 992 80014 252 453 504 15 27 55 81033 34 45 320 50 53 532 56 726 30 897 82167 269 400 576 635 790 801 41 83043 45 140 229 43 73 75 319 35 58 84 623 837 84063 299 339 60 69 79 897 970 85071 186 95 202 17 60 519 681 97 876 82 86060 63 71 89 177 242 73 92 416 67 68 646 50 936 87107 77 271 637 61945 88124 58 217 975 89149 291 88 481 652 878 912 90015 16 173 207 383 496 510 673 760 68 812 89 904 39 91140 46 254 320 405 520 627 92011 36 69 515 29 93 709 17 24 841 93005 24 54 77 82 102 39 94 280 313 426 50 96 575 767 94210 374 495 512 55 600 34 95082 148 84 204 356 725 994 96145 200 45 344 45 485 641 871 97034 130 54 245 328 424 557 726 46 972 98065 147 79 239 324 85 992 99158 214 395 423 528 889 100028 117 81 235 333 650 66 869 954 101299 352 441 521 52 676 880 912 58 102001 35 115 79 225 33 499 813 915 44 103160 97 434 706 97 104178 442 89 512 77 105035 334 94 417 808 981 106191 270 345 441 683 724 847 926 107119 283 388 478 647 700 887 930 58 108028 188 336 417 506 43 779 109000 06 113 39 222 48 58 67 646 788 819 11049 10 35 868 111287 580 805 99 904 30 112139 225 376 758 113045 83 187 437 41 537 92 937 65.

114260 94 510 57 761 926 75 115071 130 79 276 303 407 17 540 57 87 93 612 742 820 958 116056 110 695 869 117025 119 90 519 732 38 952 53 118053 155 252 57 490 565 613 777 826 76 912 119020 126 296 345 498 608 34 39 800 933 68 120070 161 299 637 43 64 824 934 67 121107 82 224 352 631 928 29 62 122011 50 159 405 502 57 89 613 43 53 791 123289 306 409 608 15 816 124014 59 126 211 326 467 72 650 731 94 125154 411 66 611 126003 70 220 56 308 34 87 641 758 979 127058 70 123 24 206 95 387 571 88 906 27 128102 305 63 426 567 81 610 33 96 734 84 827 900 129063 69 112 304 571 833 928 130093 214 431 514 33 59 72 645 53 88 131016 44 103 15 39 52 77 98 372 89 417 86 578 689 132059 405 15 22 664 89 773 82 842 133001 101 343 408 38 72 88 668 763 96 904 134025 81 190 561 654 717 24 26 36 804 57 135044 80 172 413 24 544 48 64 69 90 684 136017 99 112 251 92 320 44 527 720 825 66 137040 98 220 89 366 654 820 61 918 93 138048 81 108 39 57 82 414 27 542 51 600 68 139087 199 269 72 397 451 72 511 45 759 62 819 140076 116 236 70 373 467 513 82 650 707 10 862 84 935 37 141117 238 681 727 88 142022 266 383 99 439 584 622 28 739 40 87 972 143084 153 459 665 760 144170 219 55 520 29 613 833 145051 284 87 315 553 632 758 67 146379 451 597 765 899 147386 148001 6 79 87 152 204 72 329 559 89 645 781 149225 333 55 416 687 859.

150067 101 77 292 99 367 68 404 666 760 151132 94 242 476 516 623 760 86 817 152121 293 457 78 81 503 663 153009 15 59 303 481 539 617 51 70 887 941 154158 306 75 456 83 646 774 871 155462 517 32 69 908 156276 90 317 32 524 642 60 876 157186 268 74 945 158130 362 426 603 765 159282 318 583 84 669 782 160074 180 239 571 83 667 816 924 99 161012 169 256 471 83 740 47 940 162058 101 217 60 440 791 163059 224 403 68 664 726 48 936 72 164090 232 65 469 517 165050 222 633 78 91 166102 72 203 347 579 740 81 97 990 167058 72 173 388 453 67 887 168097 195 665 746 864 169405 817 82 983.

CIĄGNIENIE POPOŁUDNIOWE.

Po 10.000 zł. na Nr. 45733 100646.

Po 5.000 zł. na Nr. 131672 153957.

Po 2.000 zł. na Nr. 23631 94658.

Po 1.000 zł. na Nr. 59190 124692.

Po 500 zł. na Nr. 38554 64402.

Po 400 zł. na Nr. 868 28173 28200 48933 51389 61459 89053 103296 112575 128257 156154 157564.

Po 200 zł. na Nr. 16420 65072 77122 111740 124764 128466 129492 144596 149607.

Po 150 zł. na Nr. 7999 9411 15418 16647 18311 29809 30462 36991 38895 3923 44280 46308 50373 51616 54541 55136 79017 79524 82277 83153 94801 99225 100625 117398 118694 125845 127402 128029 140162 152276 157334 164189 166260.

Po 100 zł. na N-ry:

109 44 218 39 94 439 546 68 810 910 1038 353 473 509 733 69 72 2070 395 475 513 64 688 757 64 890 93 905 3147 203 337 502 608 776 937 4092 218 380 469 74 705 976 98 5030 69 89 443 72 81 83 963 6039 118 602 50 7098 190 95 237 54 385 417 52 628 783 988 8044 49 394 541 51 732 59 9207 422 37 50 526 655 881 97 10129 270 941 11031 109 34 61 248 340 415 515 83 610 879 938 12223 365 464 530 618 32 974 13081 158 203 315 34 622 37 722 61 64 890 14122 203 312 474 608 750 852 15101 33 48 212 50 52 303 22 433 78 514 668 853 915 16190 507 20 697 816 44 71 79 953 17120 35 309 86 420 58 501 706 933 18203 569 692 773 882 19031 206 10 36 72 90 351 66 67 542 860 956 20238 381 562 87 660 878 924 21477 541 45 667 849 934 35 22028 87 173 334 650 702 08 927 62 64 23546 82 645 812 52 911 83 24011 37 139 50 60 499 637 93 709 922 25097 119 211 22 399 409 97 561 99 617 723 871 26214 336 626 52 56 848 928 62 27057 91 175 79 263 56 73 85 307 61 493 516 82 723 75 95 845 28231 98 422 672 770 839 991 97 29024 89 252 61 348 86 404 504 49 874 30011 81 161 62 207 48 440 95 506 980 89 31121 55 61 204 373 469 99 539 87 623 717 13 837 946 32044 110 38 58 276 79 93 319 484 694 723 88 93 825 38 57 991 33016 120 211 772 837 47 97 986 34008 185 215 90 308 57 76 565 627 39 81 902 35171 396 794 849 908 66 36179 461 88 90 578 881 37243 639 795 882 924 72.

38143 201 87 386 427 45 612 887 39073 150 51 292 326 80 568 96 40121 44 75 284 313 511 50 64 95 674 700 976 41080 144 234 443 524 38 55 91 698 721 849 69 960 42129 64 86 417 656 726 981 90 92 43029 246 306 408 963 44062 159 701 73 809 81 45085 207 528 75 46158 288 413 546 76 804 47095 273 364 477 723 821 971 48057 167 73 239 92 463 506 77 613 762 846 95 49122 25 360 81 493 829 38 991 50072 232 40 391 96 555 58 673 51220 46 86 400 523 32 68 713 902 60 52110 37 396 418 526 47 623 38 84 928 53128 255 373 442 89 528 45 84 631 821 999 54191 442 601 890 55021 99 127 40 204 48 52 663 56298 354 80 442 576 87 693 99 853 89 570062 542 63 910 16 84 58068 153 551 59157 356 531 678 907 60042 54 104 26 29 202 398 462 503 602 18 710 50 84 808 27 60 981 87 61057 298 320 24 37 446 613 749 905 58 62041 101 243 53 85 367 474 665 76 88 774 870 63118 346 47 51 457 557 69 630 983 64478 89 677 846 65284 90 485 568 641 730 42 894 66031 52 68 299 411 548 831 972 67135 45 91 579 747 82 84 822 941 68053 76 185 213 77 238 492 95 503 22 68 743 49 69225 61 301 61 70052 157 289 318 51 646 91 71159 370 85 496 547 606 732 59 861 73 96 72074 177 533 73 674 938 78 85 73062 118 90 240 80 491 513 90 600 13 37 705 47 965 95 74174 592 99 652 65 953 75007 284 594 670 79 778 946.

76194 202 28 38 339 556 78 667 724 61 862 69 79 903 30 49 77109 312 413 512 14 78142 319 26 95 517 49 610 713 64 810 79003 126 210 521 76 839 74 80080 83 143 202 03 49 87 318 30 494 729 81317 21 23 431 49 557 83 88 82584 678 774 824 35 952 83065 236 307 733 911 84126 69 264 417 710 18 959 85018 76 221 65 77 331 63 861 86017 94 100 201 82 319 520 715 85 87111 545 50 67 644 949 88222 57 60 552 59 89180 81 616 26 92 822 973 89 90252 370 462 672 828 84 968 91232 411 78 95 548 669 97 65 803 903 92144 200 366 412 45 747 61 817 93035 44 145 408 542 66 838 62 997 94304 19 411 501 70 653 744 855 930 95066 83 352 96072 97 142 43 90 220 369 431 825 980 97136 370 616 730 906 75 98228 318 444 870 99043 230 92 546 868 100055 166 415 719 978 101179 88 412 519 93 652 65 947 102087 125 402 884 103050 123 47 256 460 92 93 654 766 923 104060 105 206 498 821 35 946 105025 198 221 35 304 15 90 506 33 668 88 774 827 931 106000 54 80 121 212 89 371 676 97 816 20 91 90 927 107000 49 150 77 519 615 795 893 982 108120 349 664 726 65 109086 201 308 29 592 750 835 992 110375 460 511 73 91 654 870 911 75 111099 121 31 259 390 401 515 21 81 602 32 42 731 97 852 112079 130 88 207 62 641 73 800 43 964 113047 244 327 463 847 921.

114120 446 47 516 68 913 61 115216 339 48 408 14 616 79 947 116277 322 600 89 117044 867 118032 264 311 500 614 31 95 708 50 119073 191 243 323 76 522 61 710 70 921 120115 328 465 625 65 800 965 68 121247 316 528 680 870 924 122156 286 451 706 58 81 934 123061 96 133 61 399 437 97 843 124067 120 69 242 52 343 87 485 684 750 125189 205 390 438 590 691 704 126028 41 76 169 396 531 705 32 37 127008 69 110 302 46 471 95 546 83 819 954 128085 109 500 59 606 716 22 49 129025 204 307 42 439 831 130042 135 45 58 244 377 509 79 606 26 744 96 857 86 921 65 79 131030 282 314 20 62 513 47 609 86 854 75 132117 94 398 592 845 73 962 86 133027 143 310 67 443 831 961 134051 56 327 514 668 83 705 953 135123 427 72 625 894 936 1360062 139 165 355 543 50 618 20 47 48 65 74 742 905 76 137029 83 454 86 675 78 898 958 138067 135 370 422 511 15 606 710 830 139148 218 39 68 309 440 516 669 735 140175 91 392 640 865 82 141158 431 632 77 706 823 142020 38 131 75 235 26 306 34 512 670 896 143047 172 233 380 424 553 60 622 30 33 800 53 921 29 34 81 144020 65 374 456 70 514 625 63 705 822 977 94 145456 92 588 630 55 740 977 146041 72 102 47 297 503 64 818 62 147016 84 133 54 255 59 440 87 616 32 895 148002 284 402 515 33 36 39 853 149053 121 230 93 442 529 602 92 735 811.

150134 69 204 41 73 74 400 560 89 892 151169 96 237 349 428 50 98 650 53 68 84 764 887 152014 294 309 14 79 409 524776 966 67 68 153046 260 95 326 489 791 824 947 154098 154 453 602 88 814 91 155166 286 617 62 156050 130 345 76 463 730 157077 127 296 356 464 575 758 823 158368 505 76 729 95 834 971 159382 772 875 160050 141 319 83 624 738 838 161141 261 322 429 785 837 162079 299 334 163208 756 164007 38 101 350 415 505 754 165261 79 396 971 166221 452 633 968 77 88 167097 116 306 24 434 85 662 85 736 38 81 954 68 82 92 168498 544 636 61 169067 131 304 468 502 33 64 712.

Kolektura ANTONIEGO EGERA w Częstochowie, Aleja I Nr. 14 wypłaca wygrane i zamienia stawki. W każdej chwili można tam sprawdzić bezpłatnie urzędowa tabele ciągnienia.

Nowy prezes Pen-Klubu Polskiego.
Jan Parandowski, wybitny pisarz, essayista, autor szeregu dzieł z dziedziny cywilizacji hellenskiej, wybrany prezesem Polskiego Klubu Literackiego (Pen - Klubu Polskiego) na miejsce Ferdynanda Goetla, który zgłosił ustąpienie.

Ze świata.

(X) **Wystawa radjoiskrowa w Medjolanie.** Piąta wielka wystawa radjoiskrowa odbędzie się w Medjolanie; otwarcie jej nastąpi dnia 28 b. m., a potrwa ona do 8-go października. Rozmiarami swemi wystawa obecna przewyższy wszystkie wystawy poprzednie. Gwoździem wystawy będzie teatr telewizyjny — pierwszy tego rodzaju impreza w Europie.

(X) **Ilość wydrukowanych odmian znaczków.** Międzynarodowy Związek Filatelistyczny podjął się żmudnej pracy obliczenia, ile odmian znaczków pocztowych wybito od chwili wynalezienia w 1840 r. sposobu frankowania listów do końca roku 1932. Obliczenie wykazuje, że w ciągu tych 92 lat wybito ogółem 61.056 odmian znaczków pocztowych, z czego przypada na Europę 19.866, na Amerykę — 16.293, na Afrykę 12.852, na Azję 9.017 i wreszcie na Australję 3.082. Niezwykle liczne są odmiany znaczków państw środkowo i południowo-amerykańskich. Tak np. mała Nicaragua liczy ich 1.333, a Kolumbja 1.062. Najmniej zaś odmian posiada Wiktorja, w Australji, bo tylko 2, a kraj Edwarda w Afryce nawet tylko 1.

(X) **Doniosłe pełnomocnictwa dla szefa sztabu floty japońskiej.** Pełnomocnictwa, przysługujące szefowi sztabu floty wojennej Japonji zostały znacznie rozszerzone, tak, iż stał się on faktycznie zupełnie niezależny od gabinetu. Najważniejszym punktem nowych pełnomocnictw jest ten, który mówi o prawie szefa sztabu do zablokowania decyzji ewentualnej rządu zmniejszenia liczebności floty wojennej lub zmiany jej składu.

Jak osiągnąć wiek 100 lat?

Dr. G. H. Greeff ze Stuttgartu przeprowadzał szereg ciekawych obserwacyj i doświadczeń z ludźmi, liczącymi około 100 lat. Otóż, jak wynika z przeprowadzonych badań nad 124 osobami (w tem 81 kobiet) w wieku 100 lat, ani jedna z badanych przez dr. Greeffa osób nie zaliczała się do zdecydowanych antyalkoholików. Nawet kobiety w tym wieku metuzalowym konsumowały w niewielkich ilościach wino. Mężczyźni używali i nadużywali, oczywiście, rozkoszy napojów alkoholowych w większym stopniu. O ile chodzi o konsumcję tytoniu, wśród mężczyzn znalazł się tylko jeden niepalący. Innym nikotyna nie wyrządzała widocznie żadnych szkód.

W dalszym ciągu stwierdził dr. Greeff, iż wśród 124 zbadanych stulatków nie było ani jednego zdecydowanego wegetarjanina. Na uwagę zasługuje fakt, iż w menu wszystkich metuzalemów obu płci produkty mleczne odgrywały niewielką rolę, natomiast mięso konsumowali chętnie i dość często.

Tyle, jeśli chodzi o djetę i używki tytoniowe oraz alkoholiczne. Obserwacje dr. Greeffa obalają rozpowszechnione dość szeroko mniemanie o szkodliwości djety mięsnej u ludzi starszych, oraz o wpływie nikotyny i alkoholu (w normalnych dawkach) na zdrowie i długowieczność.

Jeśli chodzi o stan cywilny, z pomiędzy 81 kobiet jedna tylko była niezamężna, a z pośród 43 mężczyzn tylko dwaj w stanie kawalerskim. 80 kobiet posiadało ogółem 465 dzieci, 41 mężczyzn — 204 dzieci.

Z zestawień statystycznych dr. Greeffa wynika jeszcze jedna dość ciekawa obserwacja: ilość stulatków jest bardzo mała w Niemczech południowych, średnia w dużych miastach, a największa w Prusach Wschodnich.

M.

Czy wiecie, że...

...według „Herald Tribune" w ciągu ostatniej zimy w Rosji sowieckiej zmarło z głodu, niedożywienia i epidemji — 2 miljony ludzi.

...na jednym z okrętów amerykańskich zainstalowano ciekawy instrument. Instrument ten urządzony jest na zasadzie komórki światło-czułej. Przenika ciemności, mgły i dym; sygnalizuje okręty i samoloty już o 20 kilometrów. Przyrząd ten da się zastosować i do sygnalizowania pożaru lasów.

...niejaki Szatkowski, zniemczony Polak, nauczyciel ludowy, wynalazł aparat, który gra z nut i czyta drukowane słowo za pomocą elektryczności. Druk musi być utrwalony na płycie. Wynalazca pracował nad swoim wynalazkiem 10 lat.

...w cygarze jest tyle nikotyny, że może ona zabić 5 królików.

PROSZEK Z „KOGUTKIEM"
(MIGRENO-NERVOSIN)
USUWA NAJUPORCZYWSZY
BÓL GŁOWY
MIGRENĘ, NEWRALGJĘ,
BÓLE ZĘBÓW,
GRYPĘ, PRZEZIĘBIENIA
BÓLE: ARTRETYCZNE, STAWOWE, KOSTNE i T. P.
PROSZKI TE WYRABIAMY i W POSTACI
TABLETEK.
ŻĄDAJCIE ORYGINALNYCH PROSZKÓW
Z „KOGUTKIEM"

Pojętny synalek.

Ojciec: — Nie rozumiem doprawdy, czemu jesteś takim leniuchem. Dla mnie praca jest zawsze przyjemnością.

Syn: — Ale mówisz też zawsze, że nie żyjemy na świecie tylko dla przyjemności. (Tit-Bits).

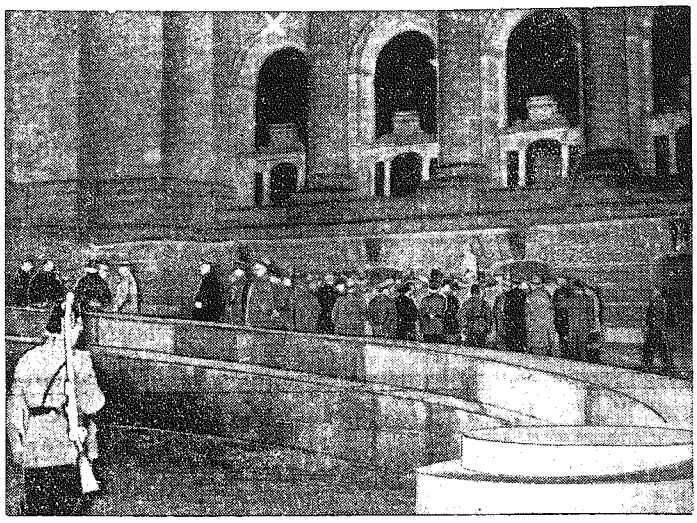

Z procesu o podpalenie Reichstagu. Uczestnicy procesu przed oknem (x), przez które rzekomo miał van der Lubbe dostać się do wnętrza gmachu Reichstagu.

CO USŁYSZYMY DZIŚ PRZEZ RADJO:

WTOREK, 24 PAŹDZIERNIKA.

Warszawa — fala 1411,8 m. moc 120 kW.

7'00 Sygnał czasu i pieśń. 7'05 Gimnastyka. 7'20 Muzyka gramofon. 7'35 Dziennik poranny. 7'40 Muzyka gramofon. 7'52 Chwilka gospodarstwa domowego. 11'30 Codzienny Przegląd Prasy Polskiej. 11'40 Wiadomości eksportowe. 11'45 Komunikat Min. Opieki Społ. dla P. U. P. P. 11'50 Wiadomości bieżące. 11'57 Sygnał czasu, hejnał z Krakowa. 12'05 Muzyka gramof. 12'30 Dziennik południowy. 12'35 Muzyka gramof. 15'30 Wiadomości gospodarcze. 15'40 Muzyka lekka. 16'25 Skrzynka P. K. O. 16'55 Koncert. 17'30 Koncert. 17'50 Wiadomości rolnicze. 18'00 Odczyt. 18'20 Audycja muzyczna. 19'05 Rozmaitości. 19'25 Felieton aktualny. 19'45 Dziennik wieczorny. 20'00 Koncert. 21'00 Kwadrans literacki. 22'00 Wiadomości sportowe. 22'10 Muzyka taneczna. 23'00 Komunikaty. 23'05—23'30 Muzyka taneczna.

WTOREK, 24 PAŹDZIERNIKA.

Katowice — fala 408,7 m. moc 12 kW.

7'00—7'55 Audycja poranna z Warszawy. 11'30 Transm. z Warszawy. 11'50 Wiadomości bieżące. 11'57 Sygnał czasu z Warsz., hejnał z Krakowa. 12'05 Muzyka gramofon. 12'30 Transm. z Warsz. 12'35 Muzyka gramofon. 15'25 Komunikat gosp. 15'30 — 17'50 Transm. z Warsz. 17'50 Audycja dla dzieci. 18'00—19'05 Transm. z Warsz. 19'05 Rozmaitości. 19'10 Odczyt. 19'25 Trans. z Warsz. 19'40 Wiadomości sportowe. 19'45—23'30 Transm. z Warszawy.

A. CHRISTIE. 14.

ZABÓJSTWO Rogera Ackroyda

POWIEŚĆ.

— Obcasy gumowe są takie same, jak na obuwiu kapitana Ralfa Patona, — powiedział cicho.

Wrócił na środek pokoju i jego bystre oczy obiegły go dokoła.

— Czy jest pan dobrym obserwatorem, doktorze? — zapytał.

— Tak sądzę — odparłem zdziwiony.

— Widzę, że kiedy pan wyważył drzwi i wpadł tutaj wraz ze służącym, na kominku palił się ogień. Ackroyd nie żył już. Czy ogień był bliski wygaśnięcia?

Zaśmiałem się z pewnem rozdrażnieniem.

— Ja... ja nie mogę panu tego powiedzieć, nie zwróciłem na to uwagi. Może pan Raymund, albo major Blunt...

Mały człowieczek pokiwał głową i uśmiechnął się.

— Ma pan słuszność, doktorze. Powinienem się był zwrócić do tego, którego obowiązkiem jest piecza nad kominkiem. Pozwoli pan...

Podszedł szybko do dzwonka i nacisnął go. Wszedł Piotr.

— Proszę, Piotrze, — rzekł Melrose. — Ten pan chce wam zadać kilka pytań.

Piotr spojrzał z szacunkiem na Puaro.

— Kiedy wyważyliście z panem doktorem drzwi i znaleźliście waszego pana, czy ogień na kominku palił się jasno?

Piotr odparł bez wahania.

— Prawie dogasał, proszę pana.

— A! — wykrzyknął Puaro z triumfem, poczem mówił dalej:

— Spójrzcie uważnie wokoło, Piotrze, czy ten pokój znajduje się zupełnie w takim samym stanie, jak wtedy?

Oczy kamerdynera obiegły pokój i zatrzymały się na oknach.

— Zasłony były zaciągnięte i światło zapalone.

Puaro przytakiwał ruchem głowy.

— Czy była jeszcze jaka różnica?

— Tak, proszę pana, ten fotel stał trochę bliżej.

Wskazał na głęboki fotel ,stojący pomiędzy drzwiami a oknem.

— Postawcie go tak, jak stał poprzednio.

Kamerdyner przesunął fotel conajmniej o jakie sześćdziesiąt centymetrów naprzód i obrócił go w ten sposób, że siedzenie znajdowało się nawprost drzwi

— To rzeczywiście dziwne, — mruknął detektyw, — nikt nie siadałby w tak ustawionym fotelu. Ciekawe, kto mógł go posunąć? Czy to wy, mój przyjacielu?

— Nie, proszę pana, — odparł Piotr, — za bardzo się przejąłem tem, że zobaczyłem mojego pana zamordowanego.

Puaro spojrzał na mnie.

— Czy to pan, doktorze?

Wstrząsnąłem przecząco głową.

— Stał na swojem miejscu, kiedy wróciłem z policją, — oświadczył kamerdyner — jestem tego zupełnie pewien.

— Może odsunęli go Raymund albo Blunt? To niema wielkiego znaczenia,— podsunąłem.

— Tak, istotnie, to niema wielkiego znaczenia, — zgodził się Puaro, przesuwając fotel z powrotem na dawne miejsce, poczem dodał łagodnie: — dlatego właśnie rzecz ta jest bardzo ciekawa.

— Przepraszam panów na chwilę, — powiedział Melrose i wyszedł z kamerdynerem z pokoju.

— Czy myśli pan, że Piotr powiedział prawdę? — zapytałem.

— Co do fotela, tak. Przekona się pan, doktorze, jeżeli będzie pan częściej miał do czynienia z tego rodzaju wypadkami, że wszystkie one są z jednego względu do siebie podobne.

— Z jakiego? — zapytałem ciekawie.

— Wszyscy, którzy są w nie wmieszani, mają coś do ukrywania.

— Nawet ja? — zapytałem z uśmiechem.

Puaro spojrzał na mnie uważnie.

— Pan także, jak sądzę, — powiedział spokojnie.

— Ale...

— Czy powiedział mi pan wszystko, co wiedział pan o młodym Patonie?

Zaczerwieniłem się, a on się uśmiechnął.

— O, niech się pan nie lęka, nie będę pana męczył. Dowiem się wszystkiego we właściwym czasie.

— Chciałbym bardzo, żeby pan mi udzielił kilku wskazówek co do pańskich metod... — powiedziałem żywo, aby ukryć moje zmieszanie, — naprzykład ta sprawa z ogniem na kominku.

— O, to bardzo proste. Pan opuścił pana Ackroyda za dziesięć dziewiąta, prawda?

— Tak.

Okno było wtedy zamknięte, a drzwi nie zaryglowane. Między godziną kwadrans po dziesiątej, a pół dziesiątej, kiedy ujawniono morderstwo, drzwi były zamknięte, a okno otwarte. Kto mógł je stworzyć? Ackroyd sam i to z dwu powodów: albo temperatura w pokoju stała się zbyt wysoka, co musimy odrzucić, bowiem ogień na kominku prawie wygasł, a noc wczorajsza była chłodna, albo też pozwolił komuś wejść właśnie tędy, co znaczyłoby, że osoba ta była mu dobrze znana.

— To wydaje się bardzo proste, — powiedziałem.

— Wszystko jest proste, jeżeli grupuje się systematycznie fakty. Najważniejszą dla nas rzeczą jest wiedzieć, kto był z panem Ackroydem wczoraj, o pół do dziesiątej. Wszystko skłania nas ku temu, że osoba, z którą w owej chwili rozmawiał, weszła oknem i mimo, że panna Ackroyd widziała swego stryja żywego nieco później, nie zdołamy rozwiązać tej zagadki, dopóki nie sprawdzimy, kim był odwiedzający. Ta sama osoba mogła zresztą wejść powtórnie. A, oto wraca p. Melrose.

Był to w istocie Melrose. Twarz miał ożywioną.

— Możemy już teraz określić, skąd nadana była rozmowa telefoniczna, — powiedział. — Nie stąd w każdym razie. Wczoraj wieczorem o godzinie 10 minut 15 połączono się z doktorem Sheppardem z kabiny publicznej na stacji w King's Abbot, a o 10 minut 28, odchodzi ekspres wieczorny do Liwerpolu.

VI.

PEWNOŚĆ KOMISARZA RAGLANA.

Spojrzeliśmy na siebie.

— Oczywiście przeprowadzicie pan nowie śledztwo na stacji?

— Ma się rozumieć. Ale ja niebardzo wierzę w wynik. Zna pan nasz dworzec?

(D. c. n.)

Redaktor i Wydawca F. D. WIŚNIOSZEWSKI.

Odbito na maszynie rotacyjnej we własnych zakładach drukarskich „Gońca Częstochowskiego".