Nr. 209. Środa, dnia 13 Września 1933 roku. Cena 10 gr. Rok XXVIII.

GONIEC CZĘSTOCHOWSKI

DZIENNIK POLITYCZNY, SPOŁECZNY, EKONOMICZNY i LITERACKI.

CENA PRENUMERATY: Miesięcznie z przesyłką pocztową 3 zł. — Dla odbierających pismo na miejscu 2 zł. 25 gr. Cena pojedyńczego numeru 10 groszy. Konto czekowe w Pocztowej Kasie Oszczędnościowej Nr. 61206.

Sklep „Gońca Częstochowskiego", ul. Panny Marji 26.—Telefon nr. 2056.

REDAKCJA I ADMINISTRACJA Częstochowa, ul. P. Marji 52. Tel. 2245. Skrz. p. 45.

Redaktor lub jego zastępca przyjmują codziennie z wyjątkiem dni świątecznych od godz. 10—3 po poł. Rękopisów nadesłanych redakcja nie zwraca.

CENY OGŁOSZEŃ: Za wiersz milimetrowy przed tekstem 50 gr. W tekście i nadesłane 40 gr., za tekstem 30 gr. Drobne ogłoszenia wiersz napisowy 25 gr., każdy dalszy wyraz po 15 gr. Najtańsze ogł. drobne zł. 1.50. Ogłoszenia zamiejscowe i matrymonjalne 50 proc. drożej. Ogłoszenia zagraniczne 100 proc. drożej. W numerach świątecznych i niedzielnych ceny o 25 proc. droższe. Ogłoszenia skośne, fantazyjne, cyfrowe i bilansowe o 50 proc. droższe.

Tygodniowy przegląd polityczny

Uwagę świata wciąż jeszcze trzymają w napięciu Niemcy. Zjazd 350.000 hitlerowców w Norymbergi był znów jednym z tych groźnych „memento" rzuconych światu ku przestrodze, przez Niemcy hitlerowskie. Korespondenci pism zagranicznych obecni na tym zjeździe stwierdzili zgodnie, że te 350.000 fanatycznych zwolenników Hitlera gotowych na jego skinienie iść wszędzie, rozpalić nawet pożogę światową, to groźna siła, przekreślająca raz na zawsze wszelkie rachuby na tak zwaną pokojowość niemiecką.

Jeżeli dodamy do tego teorję rasowości, poraz pierwszy od powstania ruchu hitlerowskiego podkreśloną silnie i wyraźnie na zjeździe norymbergskim i podniesioną do wysokości narodowego dogmatu, zrozumiemy, że hitleryzm w Niemczech to nietylko ruch polityczny, narodowy, lecz ruch o charakterze religijnym, który pod względem napięcia i siły dynamicznej porównać moglibyśmy chyba jedynie z reformacyjnym ruchem Lutra.

Ten charakter ruchu podkreślają zresztą sami Niemcy, twierdząc, że Luter rozpoczął dzieło reformacji, Hitler je dokończy.

Psychika niemiecka bardziej skłonna do mglistego mistycyzmu, przejęta „historycznem posłannictwem" Niemiec, wytworzyć może w tych warunkach fanatyków gotowych na wszystko. W Niemczech dzisiejszych — możemy zaryzykować to twierdzenie — mniej niebezpieczne są wyrabiane na gwałt armaty, czołgi, samoloty, karabiny i gazy trujące. Prawdziwą groźbą dla pokoju świata jest niemiecki duch.

*

W Austrji rozpoczęły się wielkie uroczystości w związku z 250 rocznicą odsieczy Wiednia. Z okazji tej odbywa się w stolicy kraju w Wiedniu wielki zjazd katolicki. Główne uroczystości rozpoczną się we wtorek 12 b. m. Msza św., odprawioną na wzgórzu kahlenberskiem przez Prymasa Polski Kardynała Hlonda.

Rocznica wiedeńska przyczyni się niewątpliwie do wzmocnienia poczucia kulturalnego odrębności Austrji, która, jak to słusznie zaznaczył jeden z polityków austrjackich, spełniała już misję cywilizacyjną na południowym wschodzie Europy, gdy w Berlinie pasały się jeszcze w tamtejszych bagnistych lasach dzikie świnie. Na odrębne w historji Niemiec stanowisko Austrji i jej dziejowe posłannictwo zwrócił uwagę w swem orędziu do narodu prezydent republiki austrjackiej Miklas, wydanem z okazji otwarcia zjazdu katolików. Z wszystkich oświadczeń wygłoszonych w ostatnich czasach przez polityków austrjackich wynika, że Austrja jest zdecydowaną przeciwstawić się wszelkiemi siłami akcji Niemiec hitlerowskich, dążących do wchłonięcia tego kraju i zrobienia go prowincją niemiecką.

*

Na Kubie, która niedawno usunęła swego prezydenta Machado wybuchła nowa rewolucja, tym razem już wyraźnie zwracająca się przeciwko interesom amerykańskim. Jak wiemy mieszkańcami Kuby są wprawdzie kubańczycy, ale właścicielami Kuby są Amerykanie.

Do nich należą plantacje cukru, tytoniu, do nich drogi i koleje, do nich też wszystkie najważniejsze banki. Otóż kubańczykom sprzykrzyła się rzetelnie ta zależność gospodarcza od Ameryki. Chcą oni obecnie zrzucić ostatnie gniotące ich jarzmo i mieć całkowitą niezależność, która bez niezależności gospodarczej, opartą jest jedynie na kruchych podstawach.

Obecna rewolucja wyszła nie jak poprzednia z kół urzędników i oficerów, ale z ludu. W armji zbuntowali się podoficerowie i złożyli z urzędu wszystkich oficerów. Powstał nowy rząd, w którym zasiadło dwuch podoficerów, kilku adwokatów, należących do partji radykalnej o zabarwieniu socjalistycznem i jeden radykalny dziennikarz. Przewrót ten odbył się bezkrwawo i już zdawało się, że sytuacja się ustabilizuje, gdy nagle w całym kraju coraz śmielej głowę zaczął podnosić komunizm.

Wewnątrz kraju zdarzyły się wypadki napadów na plantatorów i bankierów amerykańskich, którzy w popłochu zaczęli z wyspy uciekać. Rząd Stanów Zjednoczonych nie mogąc obojętnie patrzeć na niszczenie mienia swych obywateli i zagrażanie ich życiu wysłał część swej floty wojennej do portów kubańskich. 30 okrętów wojennych i eskadra samolotów bombardowych ma w razie potrzeby rozpocząć akcję przeciwko rewolucjonistom kubańskim.

W całym kraju panuje niezwykłe naprężenie.

*

Na bliskim Wschodzie w Małej Azji, gdzie sytuacja stawała się ostatnio mocno nieprzyjemna z powodu krwawych rzezi assyryjczyków w królestwie Iraku nastąpił nieoczekiwanie nowy moment komplikujący sytuację.

Dotychczasowy władca Iraku król Feisal zmarł nagle w Brnie szwajcarskiem na udar sercowy. Czy następca jego — 20-letni Gazhi zdoła opanować wzburzoną sytuację wewnętrzną? Czy okaże się dość silny, by przeciwstawić się rosnącej z każdym dniem w siłę partji wolnościowej, która dąży do całkowitego uniezależnienia Iraku od Anglji? Takie pytania stają przed angielską polityką kolonjalną, dla której obok trudności hinduskich, wyrastają teraz trudności nowe na tym terenie szczególnie dla Anglji ważnym, ze względu na rozległe pola naftowe, znajdujące się w posiadaniu Anglji. W Azji Mniejszej możemy być świadkami ciekawych wydarzeń.

*

Skoro mówimy o zgonach, wspomnieć wypada, że w ubiegłym tygodniu zmarło dwuch wybitnych polityków. W Anglji zmarł lord Grey, który przez długie lata był ministrem spraw zagranicznych Anglji, w 1914 roku zaś wypowiedział się za czynnem wystąpieniem Anglji przeciwko Niemcom.

W Paryżu zmarł długoletni minister marynarki Leygues, który również zasiadał w rządzie francuskim w początkach wojny światowej.

Schodzą jeden po drugim w grób głów ni świadkowie, niekiedy aktorzy wielkich wydarzeń, które rozgrywały się na arenie świata przed 19 laty.

Tymczasem coraz wyraźniej przygotowują się na świecie wydarzenia podobne.

R...

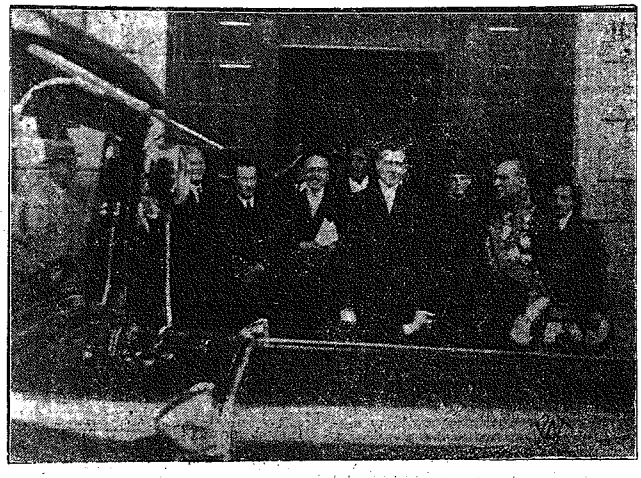

Przed wręczeniem listów uwierzytelniających.
Nowy ambasador Stanów Zjednoczonych John Cudahy udaje się w towarzystwie dyrektora protokułu dyplomatycznego p. Romera na Zamek, celem złożenia swych listów uwierzytelniających Panu Prezydentowi Rzplitej.

Gigantyczny lot
z Warszawy na Syberję.
Ppłk. Filipowicz wystartował na zdobycie nowego rekordu lotniczego.

Warszawa. — W poniedziałek o godzinie 10.55 rano z lotniska na Okęciu wystartował samolotem P. Z. L. 19 ppłk. Filipowicz, dyrektor departamentu lotnictwa cywilnego i kpt. Lewoniewski w celu pobicia rekordu międzynarodowego odległości lotu w linji prostej, bez lądowania dla samolotów turystycznych I kat.

Dyr. Filipowicz pragnął utrzymać w tajemnicy swój start, aż do ostatniej chwili. Trasa lotu, jak wynika z kierunku, prowadzi przez Rosję sowiecką w kierunku Syberji.

Odlatującemu aparatowi płk. Filipowicza i kpt. Lewoniewskiego towarzyszył z miejsca startu aż do Sokołowa samolot Aeroklubu R. P., którego załogę stanowili prezes komisji sportowej mjr. Makowski i kpt. Piątkowski. Chodziło o obserwowanie pierwszych chwil lotu.

Rekord, który zamierzają pobić polscy lotnicy wynosi 2.912 km. Zdobył go francuski lotnik Lalouette i Permangle na samolocie „Farman 231" w dniu 12 czerwca 1931 r. Ponieważ nowy rekord musi być większy przynajmniej o 200 km., zatem załoga „PZL 19" musi przebyć conajmniej 3.120 km. Obliczając przeciętną szybkość na 175 km. na godzinę, należy przypuszczać, że lotnicy polscy wylądują w Nowosybirsku po upływie 24 godzin. Zbiorniki zawierają ilość benzyny, która wystarczy nawet na 26 godzin lotu.

Lotnicy polscy lecą w kierunku Moskwy, skąd na Syberję prowadzi doskonała linja lotnicza przez Kazań, Świerdłowsk, Omsk, Nowosybirsk. Po wylądowaniu w Nowosybirsku ustalonoby nowy rekord długości lotu. Nie wykluczone jest jednak, że lotnicy polscy będą kontynuować swój lot, lecąc przez Irkuck, Ruchułowo i Chabarowsk w dół do Władywostoku.

Podobno następnym poważnym wyczynem lotnictwa polskiego ma być grupowy lot do Rumunji, na którego czele stanąłby płk. Ludomir Rayski, szef dep. aeronautyki M. S. Wojsk.

Moskwa. — Lotnicy polscy ppłk. Filipowicz i kpt. Lewoniewski przelecieli granicę polsko-sowiecką pomiędzy Mogilnem a Szatkiem o godz. 15.15. O godz. 18.07 przelecieli bez lądowania nad Moskwą, kierując się na Kazań.

Z UROCZYSTOŚCI WIEDEŃSKICH
„Pod Wiedniem i Warszawą ocaliła Polska Europę".
Kazanie ks. bisk. Gawliny w kościele polskim w Wiedniu

Wiedeń. — W poniedziałek, w przeddzień uroczystości 250-tej rocznicy oswobodzenia Wiednia od nawały tureckiej, odbyła się w kościele polskim na Rennwegu uroczysta Msza św. pontyfikalna, celebrowana przez metropolitę krakowskiego,, ks. arcybiskupa Adama Sapiehę, na której obecni byli: prymas polski ks. kardynał Hlond, biskupi Gawlina i Okoniewski, konsul gen. Rzplitej w Wiedniu Aleksander Dunajecki, wice konsul Kisielnicki, delegacja powstańców z Pomorza w mundurach ze sztandarem i rzesza przybyłych z kraju Polaków, wśród nich wielka ilość księży, wreszcie członkowie kolonji polskiej w Wiedniu. Kościół był szczelnie zapełniony tak, że większa ilość wiernych musiała stać w przedsionku. Podczas nabożeństwa chór kościoła polskiego odśpiewał pieśni religijne.

Po Mszy św. wstąpił na kazalnicę biskup polowy ks. Gawlina, wygłaszając podniosłe kazanie na temat historyczne go posłannictwa Polski w obronie chrześcijaństwa, wyliczając olbrzymie zasługi króla Sobieskiego, położone dla sprawy katolicyzmu.

„Prawie 1000 lat trwała rozprawa z islamem —mówił ks. biskup Gawlina — podczas gdy Europa była wówczas rozbita walkami wewnętrznemi. Dopiero Polska i jej rycerze Chrystusowi, wierni swemu posłannictwu, dokonali tego wiekopomnego czynu, bijąc pogaństwo od Lignicy aż do Wiednia i trwając do ostatniej chwili w pełnieniu swej misji. W obronie Europy najwięcej krwi przelewała Polska, a sprężyną tych bohaterskich zmagań Polaków była zawsze wiara katolicka.

Te tradycje katolickie chcieli niektórzy umniejszyć, aby nadać Polsce inne oblicze, ale w rzeczywistości Polska była zawsze wierna zasadzie obrony chrześcijaństwa i szerzenia Królestwa Chrystusowego na ziemi. Nawet w niewoli szerzyli Polacy ideę Królestwa Chrystusowego, stając pod obcymi zaborcami w obronie myśli katolickiej.

Dlatego też Bóg kazał z powrotem powstać Polsce katolickiej, którą w pamiętnej bitwie pod Warszawą po swem zmartwychwstaniu ocaliła znowu Europę od zagłady, co stwierdził wyraźnie papież Pius XI w piśmie do Pierwszego Marszałka Polski, zaznaczając, że w tych dniach pamiętnych, kiedy bolszewicy szli na Europę, armja polska i na-

tód polski uratowały ponownie Europę".

Po kazaniu odśpiewali wierni chórem pieśń: „Boże, coś Polskę".

PRZEMÓWIENIE KS. PRYMASA HLONDA NA STADJONIE.

Wiedeń. — W poniedziałek odbyło się na stadjonie wiedeńskim drugie główne zgromadzenie uczestników zjazdu katolików, na którem przemówienia wygłosili kardynał Hlond, Prymas Polski, kardynał Seredyi prymas Węgier, kardynał Verdier (Francja), biskup Majlath (Rumunja), biskup Sincel (Czechosłowacja).

Kardynał Hlond powitany owacyjnie przez wszystkich zebranych wygłosił w języku niemieckim przemówienie, w którem oświadczył, że jest mu danem powitać w imieniu katolickiego narodu polskiego katolików austrjackich, których przodkowie bili się pod Wiedniem za wspólną ideę chrześcijaństwa. Było to posłannictwem polskiem i jej reprezentanta ówczesnego wielkiego króla Sobieskiego w imię ducha katolickiego iść ręka w rękę z katolicką Austrją i wszystkiemi narodami katolickiemi i w tym duchu zasyła Polska przez usta prymasa Polski Austrji swoje pozdrowienia.

Następnie odczytany został telegram kardynała Pacellego do kardynała wiedeńskiego Innitzera przesłany w imieniu papieża i udzielający błogosławieństwa wszystkim uczestnikom ziazdu.

POD OBELISKIEM KRÓLA JANA W SCHWECHACIE.

Wiedeń. — W poniedziałek po południu członkowie wycieczki katolików polskich zorganizowanej przez ks. prymasa Hlonda zgromadzili się w liczbie 600 osób pod obeliskiem króla Jana Sobieskiego w Schwechacie, pod Wiedniem, aby oddać hołd pamięci zwycięskiego króla.

Ks. Prymas Hlond wygłosił podniosłe przemówienie, w którem podkreślił znaczenie tego pamiętnego miejsca, w którem w dniu 15 września przed ćwierć tysiącem lat nastąpiło historyczne spotkanie cesarza Leopolda z królem Sobieskim.

Dostojny mówca podziękował przytem mieszkańcom gminy Schwechat za ich pieczę nad pomnikiem i zachowanie wdzięczności dla wielkiego króla polskiego.

NA KAHLENBERGU.

Wiedeń. — W poniedziałek po południu wyjechali na Kahlenberg członkowie zorganizowanej przez kancelarję Prymasa Hlonda wycieczki wiedeńskiej celem zwiedzenia historycznej kaplicy Sobieskiego i rozmieszczonych tam pamiątek polskich.

PROGRAM UROCZYSTOŚCI WIEDEŃSKICH.

Wiedeń. — Punktem kulminacyjnym uroczystości polskich w Wiedniu z okazji 250 rocznicy odsieczy będzie Msza św. polowa na Kahlenbergu we wtorek 12 b. m. o godz. 9-ej rano, którą odprawi Prymas Polski kardynał Hlond. Kazanie wygłosi ks. biskup Okoniewski, a chór, pod batutą dyrygenta krakowskiego Ormickiego wykona staropolskie pieśni kościelne.

Tegoż dnia o godz. 10.30 rano rozpoczną się na Placu Bohaterów w Wiedniu rządowe uroczystości austrjackie, na których obecni będą kard. Hlond oraz gen. Wieniawa-Długoszewski wraz ze swą świtą.

W środę o godz. 7.30 wieczór odbędzie się w sali Związku Muzycznego uroczysta akademja.

W niedzielę, 17 b. m. o godz. 9-ej rano pod obeliskiem króla Sobieskiego w Schwechacie urządzone będą wspólnie z gminą Schwechatu wielkie uroczystości, połączone z Mszą św., pochodem, oraz przemówieniami.

TELEGRAMY

CO MÓWI HERRIOT O ROSJI SOWIECKIEJ.

Ryga. — W niedzielę przybył do Rygi b. premjer Herriot, którego owacyjnie powitały tysięczne tłumy, zebrane na placu dworcowym.

B. premjer w towarzyskiej rozmowie podkreślił, że to co mu w Rosji pokazano, było wspaniałe, a o tem, czego nie widział, nie może wypowiadać sądu.

Na pytanie, czy w Rosji istotnie panuje głód — p. Herriot oświadczył, że podobne pogłoski są kłamstwem.

W Dyneburgu witał się Herriot serdecznie z ociemniałymi inwalidami wojennymi, którym przyrzekł, że nie ustanie w walce o pokój.

Berlin ugiął się przed Watykanem

Co oznacza ratyfikacja konkordatu.

Berlin. — Sprawa zawarcia konkordatu między Rzeszą niemiecką a Watykanem stanęła w ostatnich dniach pod znakiem zapytania. Powodem było stanowisko Papieża, który sprzeciwił się ratyfikacji konkordatu ze względu na rasową politykę Niemiec, będącą wyrzeczeniem równości wszystkich narodów.

Wywołało to popłoch w Berlinie, który stracił w ten sposób pierwszy sukces w polityce międzynarodowej.

W ostatniej niemal chwili Berlin ugiął się przed stanowiskiem Watykanu, jak o tem świadczy poniższa wiadomość:

W niedzielę po południu wymieniono w Watykanie przy zachowaniu zwyczajnego uroczystego ceremonjału dokumenty ratyfikacyjne konkordatu Rzeszy ze Stolicą Apostolską. W ten sposób konkordat rozpoczął obowiązywać.

W związku z tem oświadczają z niemieckiej strony urzędowej:

„Podpisany 20 lipca b. r. konkordat między Stolicą Apostolską a Rzeszą niemiecką, ratyfikowano w Watykanie dn. 10 września.

Przed ratyfikacją wskazała Stolica Apostolska ustnie i pisemnie rządowi Rzeszy na kilka punktów, odnoszących się do interpretacji konkordatu i jego tymczasowego zastosowania. Punkty te odnoszą się przedewszystkiem do stanu, działalności i ochrony organizacyj kościelnych i wolności katolików niemieckich, oraz do swobody ogłaszania i objaśniania nauki obyczajów i zasad religji katolickiej w prasie katolickiej.

Rząd Rzeszy wyraził Stolicy Apostolskiej zgodę do jaknajszybszych rokowań w tych sprawach, by dojść do wzajemnego porozumienia, stosownie do treści i ducha konkordatu".

Wielka manifestacja

w rocznicę bitwy nad Marną.

Paryż. — W Longville, Nancy i Meaux obchodzono w niedzielę w obecności głównodowodzącego armją francuską generała Weyganda, marszałka Petain i ministra pensyj Mielleta 19-tą rocznicę bitwy nad Marną.

W Meaux wygłosił minister Miellet przemówienie, w którem oświadczył, że nigdy nie byliśmy bardziej bliscy wypadków z 1914 roku, jak dzisiaj, kiedy duch wojenny odradza się w Niemczech.

Nad Marną spotkały się nietylko dwie wrogie armje, ale dwie cywilizacje i dwa światopoglądy. Dziś, jak i wczoraj, manifestuje się ten sam duch imperjalizmu. Francja musi pozostać silną, by wszystkim zarozumiałym i gotowym do ataku odebrać odwagę.

W Nancy oświadczył marszałek Petain, że naród francuski przez pamięć na poległych żołnierzy powinien wejść w siebie i zapytać się, czy wobec najwyższych interesów życiowych jest gotów zrezygnować z osobistego egoizmu i w razie potrzeby zerwać się jeszcze raz, by bronić własnej ziemi.

Drugie przemówienie wygłosił poseł Ferry, który gwałtownie atakował dzisiejsze Niemcy, które chcą obejść klauzule traktatów i podnoszą roszczenia terytorjalne. Dzisiejszy rząd podejmuje program pangermański z lat poprzednich. Obecnie nie pora, by robić ustępstwa na terenie rozbrojenia. Jeśli Francja ma pozostać wolną, musi być silna. W tym samym duchu było utrzymane przemówienie gen. Weyganda w Longville.

ZAKOŃCZENIE ZJAZDU PRAWNIKÓW SŁOWIAŃSKICH.

Praga. — Wczoraj zakończone zostały obrady zjazdu prawników państw słowiańskich w Bratysławie. Uchwalono kilka rezolucyj, opracowanych przez komisję zjazdową. Członkowie zjazdu wyjeżdżają do Wiednia, poczem powracają do Pragi, gdzie zaprosił ich telegraficznie prezydent m. Pragi.

Fala mistycyzmu

płynie przez Belgję.

Bruksela. — Podczas gdy liczba pątników do Beauraing, gdzie się miała Matka Boska objawić, wynosi wciąż jeszcze tysiące, donoszą o nowem objawieniu się Matki Boskiej w małej wsi flamandzkiej Onkerzeele pod Geeraardsbergen, gdzie tych objawień było już kilka. Ostatni raz pokazała się Matka Boska pewnej starej kobiecie w piątek. Na miejsce objawienia przybyło już 10.000 ludzi.

W związku z temi objawieniami przechodzi obecnie przez Belgję fala mistycyzmu. Władze kościelne zachowują nadal zupełną powściągliwość wobec tych objawień.

ZAKŁADY KRUPPA BRONIĄ SIĘ PRZED KONTROLĄ.

Paryż. — Strasburski korespondent dziennika „Le Rempart" donosi z dobrego źródła, że część zakładów Kruppa ma być w najbliższym czasie przeniesiona z Essen do Turyngji. Przeniesienie to — zdaniem pisma — ma na celu uniknięcie kontroli fabrykacji materjału wojennego oraz ulokowanie zakładów Kruppa w miejscu bardziej bezpiecznem na wypadek konfliktu wojennego.

KAMPANJA PRZECIWŻYDOWSKA W PRUSACH.

Berlin. — Pruski minister kultury wydał zakaz dopuszczania eksternów żydów do egzaminów maturalnych. Równocześnie unieważniono rozporządzenie, na którego mocy eksterni mogą wybierać język nowohebrajski ,jako drugi obcy język do egzaminów maturalnych.

Polacy zdobywają

nagrodę Gordon-Benneta?

Nowy Jork. — Polscy lotnicy balonowi, którzy wystartowali z Chicago do lotu na odległość o puhar Gordon-Benneta, po kilku dniach tragicznego niepokoju o ich losy, zostali odnalezieni. Przybyli oni koleją do miejscowości Riviere a Pierre w prowincji Quebeck.

Kpt. Hynek i por. Burzyński wylądowali już w ub. poniedziałek w lasach kanadyjskich w odległości 90 mil od najbliższej stacji kolejowej Lemieux. Jak wiadomo, przeszli oni tragiczną odyssee, wędrując 140 klm. pieszo, mając za jedyne pożywienie 12 pomarańcz.

Balon „Kościuszko", na którym lecieli przebył drogę 1700 klm.

Na północ od Quebec w puszczy kanadyjskiej znaleziono załogę drugiego amerykańskiego balonu, który przebył drogę około 1400 klm.

Zawody balonów wolnych o puhar Gordon-Benneta polegają na dokonaniu przelotu jaknajdłuższego w linji prostej od miejsca startu. Zwycięża więc w tych zawodach balon, który wyląduje najdalej.

Załoga balonu „Kościuszko".
Por. Burzyński (z lewej) i kpt. Hynek w gondoli balonu „Kościuszko". O losach balonu tego, który brał udział w zawodach międzynarodowych w Chicago brak było przez kilka dni wiadomości, co wywołało żywe zaniepokojenie. Jak donosiły jednak ostatnie depesze, piloci nasi wylądowali zdrowi i cali w lasach kanadyjskich już w zeszły poniedziałek.

Jak wynika z dotychczasowego zestawienia, jak o tem donoszą radjodepesze z Chicago i Nowego Jorku, zwycięstwo zostanie niezawodnie w ręku lotników polskich.

Gdyby tak było, to wówczas zaszczyt organizowania przyszłych zawodów balonów wolnych, przypadłby w udziale oczywiście Polsce.

Zbiegłyby się wówczas w Warszawie dwie największe światowe imprezy lotnicze, Challenge 1934 i Zawody o Puhar Gordon-Benneta.

Dodać należy, że balon „Kościuszko" został wykonany całkowicie w kraju z polskich materjałów.

Sp. Akc. Browaru w Częstochowie
dawn. K. SZWEDE zaprasza na
DANCING TOWARZYSKI
na wystawie
w „Ognisku Niepodległości"
obok pawilonu własnego codziennie w dnie pogodne w godzinach od 16 do 20. Orkiestra 27 p. p. Doskonałe piwa, parówki, wody gazowe, kawa słodowa na miejscu.

LOTNICY FRANCUSCY W DRODZE PO REKORD ŚWIATOWY.

Paryż. — Obaj lotnicy francuscy Assolat i Lefevre, którzy odlecieli w niedzielę rano na „Kanarku II" z Paryża do lotu do Oranu, by podjąć próbę pobicia światowego rekordu odległości, przybyli w niedzielę krótko po godzinie 14 do Oranu.

Obaj lotnicy przelecieli już w roku 1928 przez ocean Atlantycki.

ŚLADEM OJCA.

Londyn. — Żona lorda Erleigi, b. wicekróla Indji, syna lorda Readinga, przeszła wczoraj na judaizm. Lady Erleigi jest córką zmarłego lorda Melchetta, b. prezesa federacji sjonistycznej Wielkiej Brytanji oraz prezesa Jewish Agency na Wielką Brytanję.

STRASZLIWA EKSPLOZJA GRANATU NA ĆWICZENIACH.

Londyn. — Podczas ćwiczeń artyleryjskich w strzelaniu w Indjach północno-zachodnich eksplodował granat 12.5-centymetrowy. Dwuch oficerów i trzech żołnierzy odniosło ciężkie rany.

POŻAR Z PODPALENIA STRAWIŁ 203 BUDYNKI.

Berlin. — Niebezpieczeństwo rozszerzania się pożaru w Oeschebronnie jest już usunięte. Ogółem spaliły się 203 budynki, w tem 83 domy mieszkalne. Jest około sto rodzin z 357 osobami bez dachu. Policja aresztowała wdowę Breitensteinową i jej syna, w której stodole wybuchł pożar.

Szaleńczy wyścig

Tragiczny zgon 3-ch kierowców światowej sławy.

Medjolan. — W niedzielę na słynnym torze włoskim rozegrane zostały przed południem za przestrzeni 50 klm. dorocznie zawody automobilowe o „Wielką Nagrodę Włoch", w których wzięli udział najwybitniejsi kierowcy Europy.

Zawody te przybrały charakter niezwykle zacięty i zakończyły się zwycięstwem kierowców włoskich, z których Fagioli na „Alfa Romeo" zdobył pierwsze miejsce z czasem 2:51:41, mając przeciętną szybkość 174,740 klm. na godzinę. Drugie miejsce zajął głośny kierowca Nuvolari na „Maserati", zwycięzca wielu poprzednich wyścigów, który przyszedł do mety w czasie 2:52:21,2.

Krwawy epilog przybrały te zawody dopiero w godzinach popołudniowych, kiedy odbywała się druga konkurencja, a mianowicie mniejszy wyścig na małym torze o długości 4,5 klm., o „Wielką Nagrodę Monzy". Tragiczny splot okoliczności spowodował, iż wyścig ten zakończył się śmiercią 3-ch najwybitniejszych niemal kierowców Europy, a to: Campariego, Borzacchiniego i noszącego polskie nazwisko, Polaka z pochodzenia — hr. Czajkowskiego.

Wyścig ten poprzedzały 3 przedbiegi na dystansie 36 klm.

W pierwszym z nich hr. Czajkowski na „Bugattim" zwyciężył, mając czas 20:49.2, t. zn. przeciętną 188.550 klm. na godzinę. Drugie miejsce zajął Moll, mając szybkość 169.601 klm. na godzinę.

W drugim przedbiegu rozwinęli kierowcy niebywałą szybkość, chcąc uzyskać lepsze wyniki od Czajkowskiego. Na krzywiźnie „Vedano" wóz głośnego kierowcy Włoch, Campariego, wypada z toru i przewraca się. Kierowca Campari znajduje śmierć na miejscu pod szczątkami rozbitego wozu.

Nie na tem jednak kończy się krwawa katastrofa, bo oto jadące za Camparim w tyle wozy kierowców Borzacchiniego, Castelbarci i Bardieriego zostały nagle przez nich zahamowane i na skutek tego wypadły również z toru. Wozy Borzacchiniego i Castelbarci uderzyły w drzewo i wywróciły się, a tylko wóz Bardieriego, pomimo wypadnięcia z toru, nie doznał wywrócenia.

Z pod rozbitych wozów wyciągnięto ciężko rannych kierowców Barzacchinie-

go i Castelbarcię. Borzacchini zmarł w 20 minut po wypadku.

Te straszne wypadki nie zdołały spowodować, aby organizatorzy odwołali kontynuowanie zawodów. Przebieg rozgrywano w dalszym ciągu i zakończył się on zwycięstwem Balestrera na „A. R." w czasie 22:24,4 przed Pellegrinim „A.R."

W trzecim przedbiegu, który się obszedł na szczęście bez wypadku, wygrywa Lehroux na „Bugattim", w czasie 21:50,8 przed Ghersim.

Następuje teraz kulminacyjny punkt wyścigu, to finał na 22 okrążeń (razem 99 klm.), w którym startuje 11 zawodników. Z miejsca wysuwa się na czoło nowy talent wśród kierowców francuskich hr. Czajkowski i rozwija podobnie, jak w pierwszym przedbiegu ogromną szybkość.

I znowu na tej samej krzywiźnie „Vedano", na której zginęli Campari, Borzacchini, znajduje śmierć hr. Czajkowski. Wóz jego wypada z toru i momentalnie staje w płomieniach. Ciężko ranny kierowca pali się żywcem i z pod szczątków palącego się samochodu wydobyto tylko zwęglone zwłoki. Dopiero wówczas zdecydowali się organizatorzy odwołać wyścigi.

Śmierć tak wybitnych kierowców, których znał każden większy tor europejski, wywołała ogromne wrażenie w kołach sportowych, a przedewszystkiem automobilowych każdego kraju.

Warto podkreślić, iż w roku ubiegłym zdobył „Wielką Nagrodę Monzy" znany kierowca niemiecki Rudolf Carracciola, mimo groźnej konkurencji Campariego, Fagioliego i Nuvolariego.

DWIE WIELKIE KATASTROFY SAMOCHODOWE.

Paryż. — W pobliżu Montauban we Francji południowo-zachodniej wpadł do kanału samochód z czterema podróżnymi, którzy utonęli.

Na przejeździe przez tor kolejowy pod Aix-les-Bains przejechał łyoński pociąg pospieszny samochód z 5-ciu podróżnymi. 3-ch z nich poniosło śmierć na miejscu.

OSIEM TRUPÓW W KATASTROFIE SAMOCHODOWEJ WE WŁOSZECH.

Rzym. — Z Arezzo donoszą, że w pobliżu Castiglione dostał się samochód osobowy pod koła pociągu Florencja — Rzym. Ośmiu pasażerów samochodu poniosło śmierć na miejscu.

STO POŻARÓW LASÓW W JEDNYM DNIU W ANGLJI.

Londyn. — W niedzielę po południu spaliła się w Worthing (Sussex) kładka morska ze zbudowanym na jej końcu pawilonem. Szkoda wynosi 30.000 funtów.

W związku z panującą posuchą było w niedzielę prawie sto wypadków pożarów lasów w różnych stronach Anglji. Szkody są znaczne.

SZEF SZTABU GEN. ŁOTEWSKIEGO W WARSZAWIE.

Warszawa. — W poniedziałek przybył do Warszawy szef sztabu generalnego wojsk łotewskich gen. Hartmanis, zaproszony przez szefa sztabu głównego gen. Gąsiorowskiego na ćwiczenia międzydywizyjne w rejonie Stanisławowa.

OTWARCIE KOLEI WISŁA—GŁĘBCE.

Katowice. — W Wiśle na Śląsku Cieszyńskim odbyła się uroczystość otwarcia nowego odcinka kolejowego na przestrzeni Wisła — Głębce, długości 5 i pół kilometrów.

W r. 1929 śląski urząd wojewódzki wybudował linję kolejową Ustron — Polana — Wisła, a obecnie uruchomiono dalszy jej odcinek z Wisły do Głębca.

NIE BĘDZIE REDUKCJI MĘŻATEK W SZKOLNICTWIE.

Warszawa. — Dnia 8 b. m. odbyło się posiedzenie zarządu związku nauczycielstwa polskiego, na którem m. in. poruszono sprawę redukcji mężatek w szkolnictwie. Prezydjum związku zakomunikowało, że według informacyj z miarodajnego źródła, redukcje mężatek w szkolnictwie są w chwili obecnej zupełnie nie aktualne.

SNOPY ZBOŻA POD ŚNIEGIEM NA ŁEMKOWSZCZYŹNIE.

Gorlice. — W południowej i górzystej części powiatu gorlickiego, zamieszkałej przez ludność łemkowską, tegoroczne zbiory owsa i jęczmienia zostały ze względu na panujące tu zimna i deszcze do tego stopnia opóźnione, że do dziś dnia około 60 proc. zboża zżętego lub na pniu pozostaje w polu.

Nadzieję zaś rychłego ukończenia żniw rozwiał śnieg, który rano dnia 8 września pokrył w kilku miejscowkościach pola i snopy zboża w kopach, zwiastując bliską zimę.

Głęboko dotknięci przedwczesną śmiercią towarzyszki naszej ś. † p.

GENOWEFY CICHECKIEJ

składamy tą drogą pozostałej w nieutulonym smutku Rodzinie wyrazy głębokiego współczucia

Robotnicy fabryki I. Attmana.

Pomnik Żwirki i Wigury w Cierlicku.

W Cierlicku, obok kościółka na Kościelcu w miejscu tragicznej katastrofy ś. p. kpt. Żwirki i inż. Wigury, stanie pomnik polskich bohaterów przestworzy — dzieło wspólne rzeźbiarza polskiego prof. Jana Raszki z Krakowa i rzeźbiarza czeskiego z Ołomuńca Juljusza Pelikana. Pomnik ten wysokości 10 metrów, wykonany będzie z granitu, poszczególne zaś fragmenty częściowo w diorycie, a częściowo w bronzie. Na 7-metrowym cokole stanie rzeźba z diorytu, przedstawiająca postać lotnika, wysokości 10 metrów. Nad jej wykonaniem pracuje Juljusz Pelikan. Na zdjęciu — szczytowa część projektowanego pomnika.

Niemieccy żeglarze sławią POLSKĄ GOŚCINNOŚĆ W GDYNI.

Gdynia. — Nawiązując do podanej wiadomości o barbarzyńskiej niegościnności portu w Pile wobec polskiego jachtu „Halina", nie od rzeczy będzie dodać, że w porcie gdyńskim gościła niedawno załoga niemieckiego jachtu „Pomerellen" przez 2 tygodnie.

Po powrocie tego jachtu do Niemiec w czasopiśmie „Die Jacht" organie niemieckiego Jachtklubu ukazał się artykuł, sławiący polską solidarność i serdeczne przyjęcie żeglarzy cudzoziemskich.

Przypuszczać należy, że międzynarodowa korporacja żeglarska nie będzie obojętna wobec tego jaskrawego kontrastu pomiędzy etyką portu gdyńskiego a piławskiego.

UNIWERSYTET W LUBLINIE OTRZYMAŁ PRAWA WYŻSZEJ UCZELNI.

Warszawa. — Minister oświaty wydał rozporządzenie dotyczące przyznania prywatnemu uniwersytetowi katolickiemu w Lublinie praw wyższej uczelni.

Rozporządzenie opiera się na ustawie o nowym ustroju szkół akademickich, która uczelnię te zaliczyła do szeregu pełno uprawnionych szkół wyższych.

Uniwersytetowi katolickiemu w Lublinie przyznane zostało obecnie prawo nadawania niektórych stopni naukowych, a mianowicie tytułu magistra, doktora oraz prawo zorganizowania wydziału studjów prawnych i wyższych studjów humanistycznych.

Równocześnie młodzież uniwersytetu katolickiego w Lublinie poddana została pod moc obowiązujących przepisów o stowarzyszeniach i uprawnieniach młodzieży akademickiej.

ZAMACH SAMOBÓJCZY SZPIEGA - WŁAMYWACZA NA SALI SĄDOWEJ.

Lwów. — W sądzie apelacyjnym we Lwowie w czasie rozprawy przeciwko członkowi szajki szpiegowskiej, której trzech uczestników stawało w grudniu ub. roku przed sądem doraźnym, rozegrała się krwawa scena samobójcza. — Oskarżony Augustyn Szyndralewicz, który intratny zawód włamywacza próbował zamienić na niepewny szpiegowski, przed ogłoszeniem wyroku, gdy trybunał udał się na naradę, wydobył szybko brzytewkę do golenia, przeciął sobie żyły u rąk, poczem brocząc krwią, podbiegł do ściany i począł bić głową o mur. Na sali sądowej powstało wielkie zamieszanie. Zawezwane telefonicznie pogotowie ratunkowe zaopatrzyło na miejscu prowizorycznie Szyndralewicza i odwiozło go do szpitala powszechnego.

W wyniku rozprawy, zamąconej niezwykłym incydentem, został Szyndralewicz skazany na 3 lata ciężkiego więzienia.

POBICIE DWUCH POLSKICH ŻYDÓW W GDAŃSKU.

Gdańsk. — Onegdaj na Langgasse, a więc na głównej ulicy Gdańska, napadło dwuch członków organizacji hitlerowskiej na idących ulicą obywateli polskich żydów Lejbę Lewita i Czarnożyłę. Hitlerowcy pobili obu żydów, przytem Lewitę tak dotkliwie, że uszkodzili mu oko. Po dokonaniu napadu hitlerowcy zbiegli, przytrzymali ich członkowie S. S., którzy odebrali im ich papiery.

Pobici zwrócili się przedewszystkiem do lekarza dr. Webdego, który wprawdzie udzielił im pomocy, jednak odmówił wydania świadectwa. W ciągu niedzieli zgłosili się sprawcy napadu widocznie z polecenia partji do pobitych żydów, by ich skłonić do wycofania skargi z policji. Poszkodowani żądaniu temu odmówili, wobec tego dalsze śledztwo jest w toku.

ZASTRZELIŁ SIĘ PO ŚMIERCI TRAGICZNIE ZMARŁEGO BRATA - LOTNIKA.

Toruń. — Wielkie poruszenie w Toruniu wywołało samobójstwo 24-letniego studenta Tadeusza Fichsa, zamieszkałego w Warszawie.

Przybył on do Torunia na pogrzeb swego brata, Eugenjusza, który jako podporucznik 4-go pułku lotniczego zginął w katastrofie lotniczej pod Chełmżą. Po pogrzebie tragicznie zmarłego brata Tadeusz Fichs udał się do restauracji „Satyr", gdzie po zjedzeniu kolacji napisał kilka listów pożegnalnych do rodziny, poczem wydobył rewolwer i wystarzałem w usta odebrał sobie życie.

Zamach samobójczy studenta Fichsa bezpośrednio po tragicznej śmierci brata, podporucznika Eugenjusza Fichsa, jest szeroko komentowany w Toruniu.

EKSPLOZJA PRYMUSA ZDEMOLOWAŁA MIESZKANIE W RZESZOWIE.

Rzeszów. — Onegdaj powstała panika na czarnej giełdzie w rynku, która obecnie z powodu wahań dolara jest bardzo ożywiona. Z kamienicy, mieszczącej się na Rynku nr. 16, rozległa się silna detonacja, a na głowy giełdziarzy posypał się grad odłamków szyb z rozbitych czterech frontowych okien na całym pierwszem piętrze.

Jak się okazało, w mieszkaniu Samuela Sambela przygotowywano śniadanie. Prymus z powodu wadliwości budowy eksplodował, demolując mieszkanie. Siła wybuchu była tak wielka, że powypadały wszystkie szyby tak z frontowych okien, jak i od podwórza. Tylko szczęśliwemu zbiegowi okoliczności, że w chwili wybuchu domownicy znajdowali się w przyległym pokoju, zawdzięczyć należy, że obeszło się bez ofiar.

Bóle reumatyczne

w stawach i mięśniach, neuralgję i bóle głowy z powodzeniem uśmierzają i usuwają tabletki Togal. Togal wstrzymuje nagromadzanie się kwasu moczowego, zwalczając w ten sposób w zarodku te niedomagania. Togal nie wywiera ubocznego szkodliwego działania. Do nabycia we wszystkich aptekach. Nr. Reg. 1364.

KRONIKA

Środa 13 Wrzesień

Dziś. — Filipa m.
Jutro. — Podwyższenie K. św.
Wschód słońca o godz. 5.15
Zachód „ „ 18.04
Kalendarzyk historyczny:
Śmierć króla Ludwika Węgierskiego w Budzyniu w 1382 r.

— **Pielgrzymka z Podhala na Jasnej Górze.** W niedzielę przybyły do Częstochowy 4 specjalne pociągi, wiozące ludność Podhala w malowniczych, pięknych strojach ludowych. Olbrzymi pochód przy dźwiękach własnej orkiestry wyruszył ku miastu, aby, idąc barwnym orszakiem ku Jasnej Górze, złożyć tam hołd Cudownej Matce Boskiej Częstochowskiej i dostąpić wraz z innymi łaski odpustu, przypadającego z racji kończącego się już „Anno Santo".

Wielka pielgrzymka góralska w dniu dzisiejszym opuszcza nasze miasto.

— **Pielgrzymka z Dąbrowy.** Przybyła z Dąbrowy, pod przewodnictwem ks. proboszcza Niedźwiedzkiego, pielgrzymka na Jasną Górę, w liczbie około 600 osób. Pielgrzymka opuściła Częstochowę w dniu wczorajszym.

— **Nadzwyczajne zebranie Izby Przem. Handl. w Sosnowcu.** Nadzwyczajne plenarne zebranie Izby Przemysowo-Handlowej w Sosnowcu odbędzie się w piątek, dn. 15 b. m., o godz. 12-ej w południe, w gmachu Izby przy ul. 3-go Maja 22-a.

O udekorowanie wystaw sklepowych na niedzielę 17 b.m.

W związku z wyznaczonym na niedzielę 17 b. m. obchodem 250-lecia Odsieczy Wiedeńskiej i zapowiedzianym wielkim zjazdem uczestników uroczystości z całego kraju Zarząd Stow. Kupców Polskich za naszem pośrednictwem zwraca się do ogółu kupiectwa chrześcijańskiego w Częstochowie z apelem o udekorowanie na ten dzień uroczysty wszystkich wystaw i okien sklepowych. Ozdobienie witryn okiennych podniesie wygląd estetyczny miasta i walnie przyczyni się do nadania mu odświętnego charakteru w dniu wielkich uroczystości.

— **Interwencje w sprawie przywozu z zagranicy towarów reglamentowanych.** Jak informuje Izbę Przemysłowo-Handlową w Sosnowcu Centralna Komisja Przywozowa w Warszawie, w ostatnich miesiącach tłumy petentów odwiedzają Centralna Komisję Przywozową i Wydział Handlu Zagranicznego Ministerstwa Przemysłu i Handlu, żądając wyjaśnień co do wysokości przydziałów, stadjum, w jakiem znajduje się podanie itd.

Ponieważ Departament Handlowy Ministerstwa Przemysłu i Handlu zażądał od Centralnej Komisji Przywozowej usunięcia licznych rzesz petentów z korytarza i ograniczenia przyjmowania interesantów do minimum, Izba Przemysłowo-Handlowa w Sosnowcu podaje do wiadomości zainteresowanych, iż osobiste ich interwencje w biurze C. K. P. i w Wydziale Handlu Zagranicznego nie będą odnosić żadnego rezultatu i nie wpłyną na bieg lepszego i prędszego załatwienia podania.

Wszelkie petycje w sprawach przywozu z zagranicy towarów reglamentowanych powinny być kierowane do Izb przemysłowo-handlowych, które ze swej strony — w razie potrzeby — będą występować do kompetentnych czynników o należyte załatwianie podań przywozowych.

— **Nędza wyjątkowa tylko warunkowo chroni przed eksmisją.** Ważne orzeczenie w sprawie przepisów ustawy o ochronie lokatorów wydała Izba Cywilna Sądu Najwyższego. Wynika z niego, że osoby, ubiegające się o oddalenie eksmisyjnych powództw właścicieli domów z powodu nędzy wyjątkowej, wywołanej bezrobociem brakiem środków utrzymania itd. mogą sie na nią powoływać tylko w tych wypadkach, gdy istniała ona już w chwili powstania zaległości komornego.

Nędza wyjątkowa późniejsza nie uchyla ujemnych skutków dla lokatora, powstałych z powodu zalegania z komornem.

— **O oddalenie terminu.** Kielecka Izba Rzemieślnicza wystąpiła do Rady Rzemieślniczej z wnioskiem o poczynienie starań w kierunku odroczenia terminu wprowadzenia w życie urządzeń mechanicznych w piekarniach, który przypada ostatecznie na dzień 31 grudnia r. b.

Z wieczoru „Sztuk pięknych"

W sali Muzeum w parku Staszyca (Wystawa ruchoma obrazów) w dniu 10 września o godz. 7-ej wieczorem odbył się niezwykle interesujący „Wieczór", poświęcony sztukom pięknym, zagajony słowem wstępnem p. Zofji Dunin-Wolskiej. Wspaniałym hymnem na cześć piękna był poemat-wiersz wygłoszony przez autora prof. Władysława Koźmińskiego, chlubnie znanego ze swej działalności literackiej, to też zebrana doborowa publiczność zgotowała mu zasłużoną owację.

W dziale muzyki znany wirtuoz skrzypek prof. Tadeusz Wawrzynowicz odegrał przy akompanjamencie p. Henryka Chętkowskiego sonatę E. Griega, poemat Fibicha i Nocturn Chopina, olśniewając słuchaczy swą grą natchnioną i w najdrobniejszych szczegółach skończoną, co jest wynikiem zarówno talentu, jak i

ZMIANA ZAWODU

Wielki koncern ubezpiecz. poszukuje poważne osoby, posiadające rozległe stosunki i znajomości, celem objęcia zastępstwa na dogodnych warunkach. Petenci zostaną wyszkoleni przez specjalnie wysłanego delegata dyrekcji. Oferty pod: „STAŁY DOCHÓD" do sklepu „Gońca"

KINO-TEATR „ATLANTIC"
RAJSKI PTAK i ROZPĘTANY ŚWIAT
Dziś we wtorek poraz ostatni!

znakomitej szkoły, co też publiczność oceniła należycie, oklaskując wykonawcę z zapałem.

Pięknym a wyszkolonym sopranem p. Irena Sorzonowa przy akompanjamencie p. Brzezińskiej odśpiewała arję z „Hrabiny" Moniuszki i „Otwórz Janku" St. Niewiadomskiego, wywołując swym kulturalnym i pełnym zrozumienia śpiewem zasłużone oklaski.

Na zakończenie nastąpiło zwiedzanie wystawy obrazów i rzeźb.

Kolonizacja w Paranie

na kolonji „Orzeł Biały".

Syndykat Emigracyjny informuje, że transport osadników na polską kolonję w Brazylji „Orzeł Biały", który miał odejść w połowie września, odejdzie dopiero w styczniu 1934 r., a to ze względu na to, że obecnie jest w Brazylji pora deszczowa, która uniemożliwiłaby osadnikom zagospodarowanie się. Na kolonję tę mogą wyjeżdżać rodziny, składające się conajmniej z trzech osób zdolnych do pracy, które posiadać będą zł. 500 tytułem zadatku na ziemię, oraz zł. 350 na wyżywienie przez pierwsze miesiące. Koszta przejazdu wynoszą zł. 667.50 od osoby dorosłej, połowę od dzieci od 5 do 10, i jedną czwartą od dzieci od roku do 5 lat. Bliższe informacje oraz prospekty otrzymać mogą osadnicy w Syndykacie Emigracyjnym w Warszawie, lub też w jego Oddziałach i Agenturach na prowincji.

— **Rozmowy telefoniczne w miesiącu sierpniu.** Urząd pocztowy ostatecznie obliczył już rozmowy, przeprowadzone w miesiącu sierpniu przez abonentów sieci telefonicznej. Okazało się, że tylko 50 proc. ogólnej liczby abonentów, która w miesiącu sierpniu wynosiła w przybliżeniu 950, przekroczyła bezpłatny kontyngent miesięczny, ustalony w liczbie 60 rozmów.

— **Kary za radjopajęczarstwo.** Znowelizowana ustawa o poczcie, telegrafie i telefonie, która weszła w życie z dn. 1 sierpnia, przewiduje obostrzenie kar za radjopajęczarstwo. Utrzymujący bez zezwolenia odbiorniki radjowe poza karą grzywny do 3.000 zł. oraz aresztu do 3 miesięcy i narażania się na ewentualną konfiskatę odbiornika, dodatkowo będzie obowiązany do uiszczenia na rzecz zarządu pocztowego odszkodowania w wysokości sześciokrotnej miesięcznej opłaty radjofonicznej, t. j. 18 zł.

— **Ceny chleba.** Podług urzędowych danych na 1 bm. zanotowano detaliczne ceny chleba 65 proc. żytniego pytlowego za kg.: Drohobycz 38 gr., Tarnopol 36 gr., Warszawa i Lwów 35 gr., Gdynia i Kraków 33 gr., Wilno, Pińsk, Białystok, Żyrardów, Katowice i Bielsko 32 gr., Stanisławów 31 gr., Brześć n. B., Łódź, Poznań i Toruń 30 gr., Grodno i Lublin 29 gr., Kielce 38 gr., Łuck i Włocławek — 25 groszy.

Jak wiadomo, w Częstochowie cena chleba od dnia 4 września wynosi 27 gr.

Ratunek na szosie

Mapy w punktach pogotowia drogowego.

Na bardzo pożyteczny pomysł dla automobilistów wpadł Polski Czerwony Krzyż.

Dotychczas bowiem, w razie wypadku w drodze, nikt nie wiedział, gdzie można otrzymać pomoc. Jeśli wypadek zdarzył się daleko od siedziby lekarza, niejednokrotnie nie mogło być mowy o żadnym ratunku.

Istniejące znów po wsiach, miasteczkach pogotowia drogowe Polsk. Czerwonego Krzyża, udawały się na miejsce wypadku, gdy je wezwano. Nikt jednak nie wiedział, gdzie szukać tego pogotowia, aby otrzymać pomoc.

Obecnie też ta niedogodność zostanie usunięta. Polski Czerwony Krzyż opracował ostatnio dokładną mapę dróg Polski, z zaznaczeniem na niej punktów pogotowia ratunkowego.

Na mapach tych zarazem zostały oznaczone miejsca, w których znajdują się apteczki ratownicze u dróżników.

Inowacja ta dla automobilistów jest niezmiernie pożądana. Bo choć miejmy nadzieję, wszyscy będą jeździć szczęśliwie, to jednak może się czasami wydarzyć niespodziewanie katastrofa.

A w takim wypadku zawsze jest lepiej być przygotowanym na wszystko i wiedzieć, gdzie można znaleźć ratunek.

Mapy Polskiego Czerwonego Krzyża zostaną już w najbliższym czasie wydrukowane.

Z Sądu Okręgowego.

Proces o otrucie męża.

W ub. poniedziałek Sąd Okręgowy rozpoznawał sprawę Mieczysławy Opary, oskarżonej z art. 225 par. 1 K. K. o to, że jesienią 1931 roku otruła męża swojego Kazimierza Oparę.

Cały akt oskarżenia zbudowany był wyłącznie na poszlakach, które istotnie układały się w sposób bardzo niekorzystny dla oskarżonej. Badane przez sędziego śledczego dzieci Oparów zeznały, że matka często groziła ojcu, że skończy z nim. Innym razem usmażyła mu szczura na obiad, to znów wrzucała karaluchy do zupy i t. p.

W dniu 3 listopada Opara poważnie zapadł na zdrowiu i w dniu 15 listopada zmarł, a w dniu 18 grudnia zarządzona została ekshumacja i sekcja zwłok. Państwowy Zakład Badania Żywności w Łodzi, do którego przysłane zostały organa wewnętrzne Opary, stwierdził obecność arszeniku w ilości 5 miligr. na 1 kg. wnętrzności.

Ten groźny splot okoliczności zaprowadził Mieczysławę Oparę na ławę oskarżonych.

Przewód sądowy jednakże nie wykazał dowodów winy oskarżonej.

Na szali procesu decydująco zaważyła opinja rzeczoznawcy, który w odpowiedzi na pytanie przewodniczącego oświadczył, że arszenik o ile natychmiast nie zabija, po sześciu dniach znika z organizmu zupełnie.

Sąd, opierając się na opinji rzeczoznawcy, oskarżoną uniewinnił.

Po roku więzienia za zrabowanie 32 gr.

W sierpniu zeszłego roku 20-letni Józef Ziental i 21-letni Józef Mania o godz. 11 wieczorem na szosie, prowadzącej do Kłobucka napadli na Enzla Wołka, który pędził krowę i owcę na targ do Kłobucka i grożąc mu nożami zrabowali 32 grosze, to jest całą gotówkę, którą Wolek miał przy sobie. Sąd Okręgowy skazał obu na karę po 1 roku więzienia.

— **Kurs dolara.** Banknoty dolarowe w obrotach prywatnych 6.31.

— **Nocne dyżury aptek.**

W nocy z dnia 12 na 13 bież. miesiąca otwarte będą następujące apteki: p. Kozerskiego — II-ga Aleja Nr. 26, oraz apteka na Ostatnim Groszu.

Mały cyklista

pod kołami auta w II-giej Alei.

W dzisiejszy wtorek około godz. 10-ej rano wydarzył się w II-giej Alei wypadek, który tylko szczęśliwym zbiegiem okoliczności nie zakończył się tragicznie. Oto pod pędzące auto osobowe Zarządu wodociągów i kanalizacji obok domu Nr. 24 wpadł jadący na rowerze 12-letni Stanisław Mrozik.

Wypadek z błyskawiczną szybkością rozegrał się w oczach ojca Mrozika, który jechał obok syna na drugim rowerze oraz w obecności licznych przechodniów, którzy przerażeni zgromadzili się wokół zahamowanego auta.

Na szczęście okazało się, że młodociany cyklista krom ogólnych potłuczeń poważniejszego szwanku nie odniósł, tak, iż po oględzinach lekarskich w szpitalu Panny Marii udał się pod opieką ojca do domu.

Zdemolowanie aresztu

w Janowie.

Onegdaj w pobliskim miasteczku Janowie wybuchła krwawa bójka, w związku z którą główni uczestnicy zajścia bracia Emil i Mieczysław Migalscy zostali aresztowani i osadzeni w miejscowym areszcie. Jednakże i to nie podziałało uśmierzająco na bujne temperamenty awanturników, którzy wspólnemi siłami zdemolowali gruntownie areszt.

— **Pomiędzy sobą.** Herszlik Mitelman (Nadrzeczna 20) zameldował policji, że niejaki Lejbuś Krakowski (Garncarska nr. 28) przed bożnicą na ulicy Nadrzecznej dotkliwie bez powodu poturbował go, bijąc kamieniem po głowie.

— **Złodzieje zaprószyli ogień.** W poniedziałek w należącej do Wiktorji Paludkiewicz w Kłobucku stodole ze zbożem tegorocznego sprzętu wybuchł pożar. Pastwą płomieni padła stodoła wraz ze zbożem. Straty wynoszą 700 złotych. Jak się okazało, ogień został zaprószony przez złodziei, którzy usiłowali skraść zboże z klepiska.

Bezczelny napad

przemytników na strażnika granicznego.

O godz. 14 m. 30 na strażnika granicznego Kasprzyka, pełniącego służbę przy stawidle kolejowem w Szarleju napadło trzech przemytników, którzy Kasprzykowi wyrwali karabin i bagnet i pobili go ciężko, aż do utraty przytomności.

Następnie napastnicy połamali karabin i zbiegli. Zarządzony natychmiast pościg doprowadził do ujęcia przemytników.

Są to: Górny Jan, jego brat Stefan oraz Szeliszowski Jan, wszyscy ze Szarleja. Kasprzyk odniósł ciężkie obrażenia zewnętrzne i wewnętrzne.

Sprawcom napadu grozi sąd doraźny.

— **Najechany przez samochód.** Cepeusz Rudolf (Perla 1) zameldował policji, że na ul. Narutowicza najechany został od tyłu samochodem, skutkiem czego spadł z roweru i potłukł się. Sprawca niewiadomy.

Kronika sportowa.

Wajsówna w Częstochowie!

Hecht zdobywa mistrzostwo Polski w tenisie. Hecht — Matejka 6:2, 6:2, 6:3. Międzynarod. mistrzostwo Polski w tenisie na rok 1933 zdobył Hecht, będący no turnieju warszawskim w doskonałej formie. Hecht wziął jednocześnie trzy rewanże za poniesione poprzednio porażki z Hughesem, Tłoczyńskim i Matejką. Finał gry podwójnej wygrała para Hughes Baworowski, wygrywając ostatniego seta nad Metaxą i Matejką 6:4, tak, że ogólny wynik meczu wynosi 9:7, 6:4, 6:4. W grze mieszanej Jędrzejowska — Tłoczyński pokonali Merhautową — Maleczka 6:4, 6:1. Był to półfinał, a w finale para polska odniosła bez gry zwycięstwo nad Volkmerówną — Hebdą, gdyż Volkmerówna musiała wyjechać z Warszawy. Po zakończeniu turnieju odbyło się uroczyste rozdanie nagród, przyczem Hecht otrzymał puhar przechodni dla międzynarodowego mistrza Polski, ofiarowany przez p. Prezydenta.

*

W dniu 17 b. m. odbędzie się w Brnie wyścig automobilowy, w którym udział wezmą między innemi Włosi Nuvolari i Borzachini, Francuzi Chiron i Brauchits. Polską reprezentowaną będzie przez p. Jana Rippera oraz p. Koźmianową.

*

Reprezentacja piłkarska armji polskiej weźmie udział w turnieju piłkarskim w dniach 27 b. m. — 3 października w Bukareszcie.

*

Trójmecz lekkoatletyczny w Łodzi. — Śląsk pokonał Łódź i Kraków w stosunku 307,5 pkt. : 213,5 pkt. : 176 pkt. Rekord Polski ustanowiła Smętkówna, rzucając oszczepem 39 mtr. 30 cm. Mecz piłkarski wygrał tu zespół Poznania, bijąc Łódź 4:3. Bramki zdobyli: Gürtler (2), Kryszkiewicz i Szerfke oraz Altczak i Durka. W meczu bokserskim Warta pokonała Union-Turing 13:3.

Ostatnie wiadomości.

HOŁD ŁOTWY DLA ŻOŁNIERZA NIEZNANEGO.

Warszawa 12.9. — Gen. Hartmanis, zastępca szefa sztabu generalnego wojska łotewskiego, złożył wieniec na grobie Nieznanego Żołnierza.

JESIENNA SESJA LIGI NARODÓW.

Genewa 12.9. — Najbliższa jesienna sesja Ligi narodów rozpocznie obrady w dniu 22 b. m.

Skład delegacji polskiej ustalony będzie w dniach najbliższych.

Bunt w więzieniu

W ANGOLI.

Nowy Orlean 12.9. — W miejscowości Angola, przy ujściu rzeki Red River, wybuchł bunt w więzieniu, który doprowadził do poważnego rozlewu krwi. 13 więźniów udało się pod ogniem rewolwerów i karabinów zbiedz w skradzionym aucie. Ucieczka była zgóry uplanowana. Połączenia telefoniczne w więzieniu przecięte. Jeden ze strażników więziennych i jeden funkcjonarjusz zostali zabici. Prócz tego podczas strzelaniny padł jeden z więźniów. Dwóch rannych więźniów zabrali z sobą zbiegowie.

ZAMORDOWANIE EGZEKUTORA.

Bydgoszcz 12.9. — W stawie, w pobliżu Witgrogoszczy, znaleziono straszliwie zmasakrowane zwłoki egzekutora urzędu skarbowego z Wyżyska nazwiskiem Głemp. Padł on ofiarą napadu rabunkowego bandytów, którzy przypuszczali, iż egzekutor, wracając z okolicznych miejscowości, ma przy sobie większą ilość gotówki, zainkasowanej z podatków.

KATASTROFA SAMOCHODOWA.

Łódź 12.9. — Na szosie w pobliżu majątku Widzew katastrofie uległa taksówka, zdążająca z Łodzi do Pabjanic, z 5-iu pasażerami i obciążona zbyt wielkim bagażem. Szofer taksówki zawadził o balustradę mostu, skutkiem czego samochód zwalił się do głębokiego rowu, wypełnionego wodą. Czterech pasażerów taksówki i szofera z ciężkiemi obrażeniami zabrał przejeżdżający tramwaj podmiejski do szpitala w Pabjanicach.

Legat Papieski

o zwycięstwie Jana Sobieskiego.

Wiedeń. — Na uroczystem posiedzeniu kongresu katolików niemieckich legat papieski, kardynał La Fontaine wygłosił po łacinie przemówienie, w którem przedstawił rolę króla Jana III w walce o oswobodzenie Wiednia. Papież Innocenty II — powiedział kardynał — przewidując, że książęta niemieccy, wskutek niezgody, nie będą w stanie sprostać naporowi nieprzyjaciela, skłonił cesarza Leopolda do zawarcia przymierza z królem Sobieskim. Dowództwo nad sprzymierzonemi armjami zostało powierzone bohaterskiemu królowi polskiemu, który wszystkich podniecił do zwycięstwa i zaatakował z chrześcijańską odwagą nieprzyjaciela, łamiąc jego moc. Wymieniając te bohaterskie czyny — mówił kardynał — nie możemy pominąć księcia Karola Lotaryńskiego, hr. Stahremberga, ks. Eugenjusza Sabaudzkiego i biskupa Kollonitza, „ojca ubogich". Całość była wspaniałem widowiskiem, godnem pamięci i naśladowania, tak dalece godnem, że wspomnienie zostało na grobowcu Innocentego II w kościele św. Piotra. Nie zapominajmy faktu historycznie stwierdzonego, że król Jan Sobieski przed spełnieniem swego trudnego zadania ukląkł przed ołtarzem i służył do mszy świętej. Zwycięstwo przypisał dowódca wojsk sprzymierzonych nie sobie ,lecz Bogu, intonując w tryumfalnym pochodzie przez ulice Wiednia, ambrozjańskie „Te Deum" na znak najgłębszej wdzięczności. Znamienne jest również, że wysyłając Ojcu świętemu trofea wojenne, zmienił w duchu chrześcijańskim słowa Cezara: „Veni, vidi, Deus vincit". Dziś — zakończył mówca — powinny naśladować słowa króla Sobieskiego.

Zatwierdzone przez Ministerstwo W. R. O. P. za № 20902/18.

Roczne Kursy Handlowe i Półroczne Buchalteryjne,

pod kierownictw. R. German-Szumacherowej przyjmują zapisy kandydatów(ek).

Kończącym wydaje się świadectwa

Kancelarja: ul. Dąbrowskiego № 11, m. 5, II-gie p. front telefon 22-75.

Tamże I-sza SZKOŁA PISANIA na MASZYNACH.

DŹWIĘKOWE KINO „LUNA"
DZIŚ PREMJERA!
Największy przebój sezonu!
SYN DŻUNGLI
z olimpijskim mistrzem pływackim
Buster Crabbe i piękną Frances Dee

POTRZEBNE panienki do wykańczania swetrów f. Dżemper III Aleja nr. 49. 1386

ZE WZGLĘDÓW rodzinnych zamienię posadę nauczycielską w siedmioklasówce w mieście powiatowem we Włoszczowie, na równorzędną w Częstochowie. Oferty kierować do skł. „Gońca" pod „Kolega". 2369

3 POKOJE z kuchnią z wygodami do wynajęcia, ul. Dąbrowskiego nr. 22. 2430

ZGUBIONO książkę Kasy Chorych wyd. na imię Eugenjusz Wąsek, Nr. 78653. 2429

ZGUBIONO legitymację Pośrednictwa Pracy i kartę rowerową wyd. na imię Paweł Cierpiał. 2431

POKÓJ z kuchnią umeblowany, 2 pokoje z kuchnią oraz pokój pojedyńczy z oddzielnem wejściem do wynajęcia, ul. 3-go Maja nr. 10, gospodarz.

UNIEWAŻNIAM zagubiony w Rakowie weksel in blanco na zł. 200,— z wystaw. Władysław Grajek, żyro Marja Grajek oraz legitymację kolejową wydaną przez Dyr. Warszawską za Nr. 69072 na imię Bronisława Sawicka. 2428

Nowa ustawa

o poczcie, telegrafie i telefonie.

(W Dzienniku Ustaw z dnia 21 b. m. ogłoszona została ustawa o poczcie, telegrafie i telefonie.

Zgodnie z ustawą od opłat pocztowych wolne są: 1) doniesienia o chorobach zakaźnych chorobach zwierzęcych i roślin; 2) przesyłki poczty polowej; 3) przesyłki pocztowe, dotyczące jeńców wojennych i osób internowanych, wreszcie urzędowe zwykłe i polecone przesyłki listowe oraz paczki pocztowe, przesyłane między P. K. O. a urzędami pocztowemi.

Poza czynnościami, zastrzeżonemi w wyłączności państwowej, minister poczt i telegrafów ma prawo rozszerzyć działalność poczty na przedmioty, nadające się do transportu pocztowego, na przewóz osób i ich bagaży, na przekazywanie pieniędzy oraz na inne czynności, które jako poboczne mogą być wykonywane w ramach służby pocztowej, telegraficznej lub telefonicznej.

Rozsyłka czasopism i wydawnictw w obrębie tej samej miejscowości i w obrębie 15 km. od miejsca wydania nie podlega zastrzeżeniu na rzecz państwa. Dyrekcje poczt i telegrafów mogą udzielać zezwoleń na rozsyłkę czasopism oraz wydawnictw poza obrębem 15 km. od miejsca ich wydania pod warunkiem uiszczenia oddzielnej opłaty. Wysokość i sposób uiszczania tej opłaty określona zostanie w drodze specjalnego rozporządzenia.

Ustawa postanawia, że tajemnica listów i innych przesyłek pocztowych, telegrafów i rozmów telefonicznych jest nienaruszalna.

Przesyłek, powierzonych poczcie, nie wolno, ze skutkiem prawnym, zająć ani sądownie, ani w jakikolwiek inny sposób, ani też obciążyć zastawem, dopóki nie będą oddane odbiorcy lub zwrócone nadawcy.

Zgodnie z ustawą, prywatny ruch pocztowy, telegraficzny i telefoniczny może być rozporządzeniem Rady Ministrów czasowo wstrzymany lub ograniczony na całym obszarze państwa lub jego części.

Wreszcie ustawa postanawia, że kto zakłada lub utrzymuje w ruchu urządzenia pocztowe, telegraficzne i telefoniczne wbrew postanowieniom ustawy, podlega karze aresztu do 3-ch miesięcy i grzywnie do 3.000 zł., lub jednej z tych kar.

Na sezon szkolny!

NAJWIĘKSZY WYBÓR KSIĄŻEK
MATERJAŁÓW PISMIENNYCH
i POMOCY SZKOLNYCH
PRZYGOTOWAŁ **SKLEP**
GOŃCA CZĘSTOCHOWSKIEGO
II ALEJA Nr. 26. TEL. 20-50

Zeszyty szkolne, bruljony, bloki rysunkowe, teczki, piórniki, dziennniczki uczniowskie, stalówki, pióra, obsadki, ołówki, atramenty, kredki, cyrkle, ekierki, trójkąty, farby, gumy, guma arabska, kałamarze, scyzoryki, papiery, rysownice, rajszyny, temperaczki, tusze, węgielki, wycinanki i t. p.

Ceny niskie. Obsługa szybka i uprzejma.

Z KRAJU.

(—) Krowa zaalarmowała wieś o zamordowaniu pastuszki. Z Bielska donoszą: Podczas pasenia bydła nad rzeką Sołą w Oświęcimiu została zamordowana Aniela Wykręt, lat 16, ze Starych Stawów.

O morderstwie tem zaalarmowała rodzinę zamordowanej krowa, która z rykiem przypędziła z patswiska do stajni. Rodzice nie widząc córki bezzwłocznie pobiegli na pastwisko, gdzie znaleźli pokrwawiony kamień, którym sprawca dokonał mordu, zaś w odległości jakichś 50 kroków leżące w krzakach zwłoki dziewczyny.

O morderstwie zawiadomili natychmiast posterunek policji w Oświęcimiu, który zabezpieczył zwłoki aż do przybycia komisji sądowo-lekarskiej. Kto był sprawcą mordu, narazie nie wiadomo.

Na miejsce zbrodni udał się powiatowy komendant policji w Bielsku, celem prowadzenia dochodzenia.

Dr. M. ROŻEN
Choroby skórne i weneryczne leczenie żylaków.
II Aleja No 41, od 8—12 i od 2—8.

Kobieta bandytą

żyła z napadów na bezbronne kobiety.

W nocy na 10 lipca r. b. przy ul. Napiórkowskiego nr. 28 w Łodzi na p. Jadwigę Sarnę z Ozorkowa napadła jakaś kobieta i zrabowała sakiewkę z 52 zł. W czasie pościgu napastniczkę zatrzymano. Okazało się nią 29-letnia Katarzyna Grójecka, kobieta lekkich obyczajów, wielokrotnie karana za kradzieże i rabunki. W toku dochodzenia ustalono, że Grójecka ma bogatą przeszłość kryminalną. W roku 1913 po śmierci rodziców i opiekuna jakiegoś oficera rosyjskiej armji, Smołotowa, wyjechała z rodziną tegoż do Ameryki. Porzucona przez opiekunów weszła na drogę występku. Gdy deportowano ją do zakładu karnego — zbiegła i poznała eks-oficera armji rosyjskiej, Antona Simonowicza, z którym drogą okrężną przedostała się do Rosji w kwietniu 1920 r. Gdy Simonowicz zorganizował na pograniczu bandę Grójecka brała w niej czynny udział. Następnie przedostała się do Polski.

W Brześciu przystała do bandy Arnolda Sankowskiego.

Po rozbiciu bandy Sankowskiego, skazanego na 15 lat więzienia, przedostała się do Łodzi, gdzie również na własną rękę ograbiała samotne kobiety.

W dniu onegdajszym Grójecka stanęła przed Sądem Grodzkim w Łodzi. Na rozprawie przyznała się do rabunku i szczegółowo opisała swe przeżycia.

Sąd Grodzki w Łodzi po naradzie wydał wyrok, na mocy którego 29-letnia Katarzyna Grójecka skazana została na 2 lata więzienia.

(—) Konkurent pobił konkurenta. Onegdaj synagoga w Pilicy pow. olkuskiego stała się widownią gorszącego zajścia.

Mianowicie dwaj miejscowi dentyści, Lejzor Amster i Kaufman oddawna konkurowali ze sobą, starając się każdy do swego gabinetu przyciągnąć pacjentów konkurenta. Przed kilku dniami do Kaufmana przybyła policja, żądając pokazania prawa na prowadzenie gabinetu dentystycznego. Skoro okazało się, że Kaufman dyplomu dentystycznego nie posiada i że uprawia znachorstwo dentystyczne, policja zakazała dalszej praktyki.

Kaufman domyślając się, że sprawcą powyższej kontroli władz był Amster, po przysiągł mu zemstę. Jako pole zemsty wybrał synagogę, gdzie napadł na modlącego się Amstera i pobił go tak ciężko, że zmiażdżył mu kość nosową.

Kura i osioł.

Gość w restauracji do kelnera: — Jeśli to ma być zupa z kury, to ja jestem osłem.

— Szanowny panie, to jest bezwzględnie zupa z kury — zapewnia ze szczególnym naciskiem kelner. (Tit Bits).

Tabela wygranych Loterji Państwowej.

(Nieurzędowa).

W czwartym dniu ciągnienia 5-tej klasy 27-ej polskiej loterji państwowej wygrane padły na numery następujące:

Po 10,000 zł. na N-ry 75189 148532.

Po 5,000 zł. na N-ry 32596 65711 125452 135197.

Po 2,000 zł. na N-ry 1142 2433 3700 10163 13676 20420 26675 29783 33289 36019 41437 44894 53275 67684 72876 83537 89525 95790 99337 103120 116199 142608 145038 150051 86527.

Po 1,000 zł. na N-ry 2501 10141 19062 24002 24476 33870 35916 40536 40779 51802 51957 51978 75987 88547 91038 91562 95981 101925 103275 116766 120749 125093 130095 138302 142291 145556 146578 153010.

Po 250 zł. na N-ry:

92 192 201 96 331 493 603 12 14 48 720 906 46 61 83 1024 28 108 53 231 6222 2260 301 407 524 60 606 811 77 3423 693 711 18 896 929 33 4016 185 294 432 77 517 89 620 700 877 5035 47 160 218 321 56 412 513 20 764 6052 92 506 7 40 699 718 803 12 43 934 73 7082 70 407 663 711 74 98 8120 26 229 353 78 507 76 98 673 709 802 7 17 18 9068 351 980 95 10282 85 307 8 501 11078 91 95 144 289 311 44 4.1 12163 214 327 72 639 766 89 923 27 83 96 13063 268 583 92 746 62 803 41 823 69 14041 53 113 91 305 79 474 91 537 604 711 65 859 15006 73 162 90 95 227 42 314 45 563 68 681 943 16045 107 201 695 781 915 78 17340 444 75 552 643 78 85 18144 89 238 347 456 91 579 732 39 19141 229 345 77 540 690 903 88 20116 294 372 462 559 609 760 21069 368 92 469 627 62 728 845 666 920 42 78 22024 149 60 274 311 94 474 23196 392 429 68 61 81 672 888 928 79 24144 468 505 701 65 867 25042 109 68 222 88 354 826 917 20 81 26312 34 66 96 511 614 994 27202 68 524 756 847 90 28008 78 263 358 641 833 95 969 29000 19 371 78 648 67 673 30116 326 39 67 754 72 898 31053 89 108 63 280 413 21 555 755 880 943 32001 175 328 42 438 757 849 33046 160 91 275 331 51 426 34 35 503 36 92 923 37 34051 56 72 317 427 585 680 754 77 88 956 35092 180 244 314 403 731 62 97 833 67 924 36093 254 362 94 444 89 94 503 625 75 875 984 95 37002 63 370 448 655 893.

38085 569 614 723 88 811 914 60 69 39019 72 103 263 347 67 85 416 25 74 510 69 627 51 991 40159 69 71 205 14 28 78 88 450 525 53 80 658 829 39 54 905 13 72 41112 90 380 85 93 578 42061 305 19 433 78 564 979 43160 310 496 568 635 77 814 52 918 44022 236 328 54 418 851 993 45003 233 60 601 838 55 912 37 46093 215 20 307 63 88 509 17 85 95 625 56 811 66 928 47078 204 34 307 465 91 523 27 35 61 68 626 34 80 830 73 927 48053 109 77 82 218 69 346 87 429 53 579 826 49016 67 72 105 9 336 38 423 69 346 87 429 53 579 826 49016 67 72 105 9 336 88 4235 17 49 644 736 822 50287 399 412 46 815 51074 83 165 568 710 11 29 850 56 71 915 56 73 62025 47 123 38 74 254 60 61 508 26 75 672 721 45 823 925 44 45 94 96 53082 195 254 375 452 655 766 834 923 47 81 54038 161 73 275 304 55 571 617 740 99 896 55099 119 24 60 59 64 378 79 583 601 749 98 806 22 59 912 36 51 56002 62 191 315 95 400 17 90 567 636 65 57248 327 610 786 985 58055 272 89 97 301 632 51 52 70 86 762 837 59140 369 573 79 693 95 762 893 904 60001 62 86 238 46 300 33 480 96 636 736 79 89 94 881 985 61026 42 258 65 339 46 481 89 764 62210 31 38 349 84 443 593 638 884 63100 387 513 62 756 889 925 64070 101 47 213 50 86 310 47 413 25 553 638 82 712 26 838 65120 84 330 524 49 620 48 746 66040 62 167 221 548 79 765 869 924 70 80 67060 67 210 26 66 562 626 38 64 847 74 76 68035 147 244 45 372 82 602 72 705 11 895 69047 139 318 581 618 29 719 835 917 59 70117 212 50 342 842 934 71047 168 322 32 504 29 643 58 895 969 72078 115 80 337 39 444 701 7 20 55 97 961 73008 96 101 261 74063 89 171 524 935 75000 196 505 668 90 806 938.

76011 54 62 184 332 68 454 557 609 12 16 763 81 902 77045 253 584 623 877 78070 98 180 290 311 13 428 94 583 84 684 711 875 911 78 79143 204 371 448 58 67 573 666 741 801 88 80064 100 11 92 96 264 329 73 469 699 765 835 42 983 81014 53 59 272 590 51 759 914 82171 330 51 444 653 58 788 83005 214 370 536 78 615 788 886 84224 73 356 656 808 44 952 61 85011 69 188 233 42 96 326 581 754 70 86583 91 680 787 87056 77 138 296 319 427 38 531 40 68 676 801 65 88083 162 219 35 324 460 517 27 76 637 780 98 836 52 908 89174 374 441 647 746 62 903 37 90028 40 104 257 321 417 543 693 741 901 12 32 91070 239 64 343 84 484 628 704 59 862 92003 198 277 93 352 85 425 88 92 529 805 29 920 93414 54 64 531 52 640 790 94193 374 81 412 500 22 983 95003 08 72 336 504 718 971 96053 62 83 109 41 303 89 440 538 613 943 97025 111 23 24 230 61 359 459 687 700 49 804 55 98096 144 64 67 223 436 73 636 781 807 943 99099 140 296 350 541 758 942 100037 89 142 332 575 644 101153 376 547 956 95 102124 203 301 31 405 55 888 676 805 69 103071 269 80 347 61 67 424 30 61 852 961 104098 267 728 841 105106 329 92 487 695 725 87 827 964 106042 82 88 104 84 249 347 74 569 698 864 107145 322 31 577 633 771 818 950 108146 264 443 74 631 67 891 109230 53 90 429 32 554 63 634 850 61 110008 103 45 88 468 75 519 627 776 882 903 111070 108 50 207 80 802 36 90 112232 33 453 527 38 57 65 739 67 819 951 113031 92 539 714 36 811 39 955 87.

114055 58 165 310 52 486 523 52 92 888 115047 174 341 590 695 713 47 116115 408 18 619 837 968 70 117128 73 251 354 74 438 84 554 746 826 968 118068 83 87 246 53 72 393 459 738 826 86 991 119091 92 118 62 348 418 66 514 66 624 84 880 947 120211 12 96 667 813 77 916 32 121027 224 362 427 522 30 617 714 76 897 122560 622 55 743 907 30 123001 5 09 18 102 254 349 64 484 558 62 777 98 839 905 124134 439 78 692 757 860 85 990 125122 70 72 250 53 342 524 46 673 750 56 65 126397 541 65 77 614 906 127020 66 93 228 38 312 402 578 968 89 128018 29 203 372 461 582 713 77 828 917 129107 203 48 468 84 527 610 50 824 130024 66 102 343 60 549 52 845 53 131339 482 512 28 44 697 707 859 91 132036 339 93 497 561 728 50 940 133024 87 123 39 270 356 441 85 515 58 81 609 17 758 98 836 986 134197 420 30 540 63 540 63 669 738 93 845 907 79 135019 96 140 56 94 379 442 59 77 539 45 737 74 863 924 48 136056 205 25 82 341 561 609 933 55 137038 85 270 426 84 591 629 865 138013 79 108 23 51 296 312 537 52 73 668 702 42 811 924 139030 39 88 111 65 70 354 450 554 77 767 908 140025 35 127 44 80 658 64 692 79 933 141056 151 66 321 86 92 560 896 142021 56 202 08 68 342 468 515 74 601 84 708 807 933 78 143003 119 91 215 64 311 471 551 58 650 53 66 705 944 72 144015 30 57 69 214 374 548 2 767 79 80 936 60 145191 259 839 323 416 903 146069 251 438 62 97 541 55 611 746 821 31 94 147069 118 29 432 591 625 91 787 907 52 98 148049 152 96 203 16 58 334 472 640 53 79 700 45 149003 300 48 98 459 538 638 54 994 150125 85 306 15 635 71 84 748 57 979 151086 123 35 42 209 337 487 658 703 152114 69 696 925 36 153222 23 332 38 508 602 98 778 853 919 154431 71 636 79 958 916.

CIĄGNIENIE POPOŁUDNIOWE.

10,000 zł. na Nr. 116319.

Po 5,000 zł. na N-ry 16486 63105.

Po 2,000 zł. na N-ry 1089 10535 12620 26258 30323 34520 40611 57208 82839 85340 91270 95983 102884 104623 110357 133283.

Po 1,000 zł. na N-ry 3007 3808 8015 15917 21591 27244 29951 31030 35147 34319 49128 73835 74512 80038 80422 83194 85113 92066 92831 96113 105834 113471 114743 115936 118716 122975 124078 124165 126245 135224 141703 145364 147680 148205.

Po 250 zł. na N-ry:

53 211 74 453 613 53 79 731 46 53 814 966 69 1018 37 45 159 98 252 334 408 65 545 532 774 809 61 932 89 98 2137 59 326 631 92 704 75 80 829 961 3076 90 223 25 476 616 59 760 841 5113 270 306 28 419 37 539 707 32 802 5240 71 388 777 837 925 6033 75 125 303 56 422 500 21 70 649 96 704 06 32 49 7270 426 88 562 674 723 8069 130 91 488 519 750 737 9188 344 407 81 716 17 86 889 829 34 87 10012 92 341 569 690 784 810 936 74 11482 513 17 802 54 64 964 12067 154 291 480 614 44 797 849 969 13003 81 114 23 404 11 40 42 71 649 54 817 948 60 14038 236 317 62 96 420 607 15027 156 408 509 32 657 913 44 78 16082 99 100 203 513 738 51 77 894 17023 428 35 55 532 619 836 95 902 18109 453 627 778 833 954 19053 201 525 957 20016 124 201 41 576 79 665 837 934 40 45 46 21071 175 93 97 328 483 731 76 78 838 59 22071 167 79 209 424 590 662 719 894 969 23082 343 62 557 745 903 34 87 24026 64 201 579 623 24 575 25044 146 25044 146 276 340 60 730 54 855 911 19 39 97 26042 106 459 95 619 967 27143 391 93 411 93 502 30 763 805 965 28299 430 604 745 863 97 29122 79 230 522 641 53 927 30205 583 788 31114 39 361 656 716 76 32051 239 404 676 96 33010 114 229 50 312 471 646 711 20 49 55 63 34083 341 406 85 529 46 78 83 644 819 35134 63 326 84 783 615 23 53 36036 85 160 86 267 70 456 65 604 10 21 42 76 750 97 878 37041 97 140 48 78 208 348 73 542 89 630 97 706 11 88 822 27 948.

38020 133 259 576 602 759 830 35 983 39107 53 220 27 317 412 576 962 76 40183 333 756 924 41087 445 737 886 905 42026 425 610 772 99 915 43094 115 293 330 644 75 742 953 80 44124 45 83 483 90 517 58 682 98 922 32 45009 140 217 394 408 43 943 911 46121 28 420 55 576 634 83 803 903 47310 70 400 616 23 43 89 703 974 93 48102 65 435 523 953 49074 90 259 92 379 706 50002 15 96 543 605 742 916 51088 457 507 22 624 28 740 77 94 882 52040 56 169 200 469 53045 94 221 90 332 468 94 689 762 54082 87 89 137 40 206 356 58 63 478 512 15 85 690 774 843 55035 40 154 406 12 86 536 70 614 774 853 937 61 56013 30 75 175 365 542 659 727 44 901 57006 34 55 72 317 23 404 58 81 537 625 36 797 951 8039 97 362 99 431 43 61 532 38 43 96 603 748 820 23 32 66 963 59385 536 39 665 90 775 60252 68 335 53 502 56 86 640 79 799 905 61023 38 66 278 457 510 28 40 645 779 833 67 915 27 62279 82 90 415 359 664 78 826 63028 50 66 137 224 366 401 743 950 64018 27 132 242 440 512 746 96 800 39 959 64 65055 115 28 31 222 25 316 477 97 500 645 74 91 719 34 76 908 20 41 50 66074 399 495 511 764 67126 219 461 706 868 68257 313 489 592 752 833 69100 205 6 1 731 60 242 834 70041 215 388 97 574 86 782 823 24 59 71102 264 487 522 631 98 754 809 35 998 72233 301 516 91 668 83 712 803 11 59 942 60 73077 117 235 68 93 350 416 17 87 514 684 736 69 861 62 85 74144 256 350 450 517 19 49 838 53 931 86 91 75858 93 912.

76016 35 159 317 55 478 544 69 701 893 916 32 77023 155 90 290 469 932 78050 99 172 226 469 527 746 816 33 39 79045 64 154 238 99 438 46 587 810 80002 113 21 317 89 400 592 769 71 873 901 12 81141 43 84 463 666 82 767 846 82046 195 225 28 57 64 342 417 659 793 865 83017 91 322 455 518 57 627 750 808 959 78 84211 43 358 474 510 85270 71 422 514 58 85 615 772 829 63 86049 217 18 99 342 62 411 649 86 772 886 912 96 87023 32 157 278 387 489 567 619 716 818 55 932 79 88029 397 636 91 89107 17 342 63 444 95 6333 820 75 990 90013 84 90 202 558 78 679 706 839 96 91020 139 387 400 500 640 921 81 92054 83 84 377 459 565 775 944 93022 43 141 221 57 393 642 66 822 82 903 94367 468 640 44 97 764 95651 92 922 922 96034 59 93 468 950 97161 316 457 512 628 33 705 90 802 50 942 98068 249 75 95 444 608 748 856 917 39 70 99319 508 19 21 826 83 979 100002 85 132 94 289 371 97 480 559 65 690 753 101032 110 56 226 396 434 669 725 20 74 813 905 34 64 102027 36 102 17 270 330 413 72 601 5 44 832 103021 33 153 242 353 83 87 704 44 97 881 921 63 86 99 104357 75 82 786 895 970 105001 37 110 58 319 35 409 594 629 36 718 91 106054 174 256 406 649 702 74 998 99 107074 168 96 217 47 338 71 92 93 440 56 991 108144 91 204 485 88 540 651 57 800 24 974 109154 200 390 535 44 600 37 747 50 63 900 4 5 110006 47 101 502 86 810 20 939 111298 322 23 630 732 732 63 846 70 112250 61 502 51 81 659 786 806 113012 34 374 85 468 600 756 96 847 930.

114085 227 326 401 640 929 115346 63 93 664 769 116100 55 91 212 312 78 499 535 812 117069 177 95 228 409 528 59 96 806 94 932 118024 553 693 119040 84 692 129002 3 50 91 335 427 646 747 50 860 910 76 121222 300 28 594 622 792 923 37 122395 455 657 759 829 123173 86 203 57 318 538 817 14144 222 343 595 98 664 707 26 60 802 21 125289 341 51 70 401 575 685 704 126115 68 242 47 70 518 879 905 127082 241 69 685 848 958 69 128224 439 40 504 699 716 19 21 940 129002 379 456 76 500 654 841 99 986 130079 125 46 69 255 68 408 20 535 883 131052 106 47 360 601 704 964 132018 50 89 104 26 321 508 619 63 813 963 82 133145 229 78 308 34 439 516 83 750 56 811 62 63 134028 79 301 405 18 587 712 851 935 98 135042 71 100 204 6 23 332 440 565 136051 63 366 83 86 439 68 96 696 728 879 88 137047 108 366 657 95 711 52 138014 104 5 26 65 214 97 367 437 692 925 76 139117 23 381 465 686 847 952 69 140095 203 522 749 921 61 85 141147 83 217 445 653 729 86 848 142532 689 753 924 143007 24 262 84 386 428 91 517 88 800 35 144036 188 314 934 145426 34 84 535 51 666 72 732 52 807 51 919 20 146207 67 318 635 147164 258 320 22 56 401 641 758 83 844 944 84 148157 346 400 777 98 859 953 149021 101 56 88 226 96 394 468 546 99 150075 134 56 243 92 317 468 91 590 785 893 151147 98 203 398 484 504 17 67 95 652 994 152100 219 96 328 507 632 64 715 821 95 153098 150 402 13 34 65 694 736 818 154035 401 18 34 602 70 767 77 827 30 931 81.

Kolektura **ANTONIEGO EGERA** w Częstochowie, Aleja I Nr. 14 wypłaca wygrane i zamienia stawki. W każdej chwili można tam sprawdzić bezpłatnie urzędową tabelę ciągnienia.

Ze świata.

(X) **Orkiestry dziecięce.** W Ameryce istnieje spora liczba orkiestr, złożonych wyłącznie z dzieci. Sensację w południowej Ameryce wzbudziło tournee jednej z takich orkiestr, w skład której wchodziły dzieci od 2 do 6 lat. Orkiestra dziecinna gra na instrumentach sfabrykowanych specjalnie dla małych muzyków.

Wstrząsająca scena

u łoża otrutej matki.

Wstrząsające szczegóły śledztwa, prowadzonego przeciwko 18-letniej truciciel ce, Violecie Noizieres podaje prasa paryska. Dziewczyna ta otruła swych rodziców, wskutek czego ojciec zmarł, a matka w ciężkim stanie przebywa w szpitalu. Przyczyny tego kroku są wciąż jeszcze niewyjaśnione, a młodociana trucicielka zachowuje wobec przesłuchujących ją sędziów lodowaty spokój, graniczący czasami z cynizmem. Spokój ten jest jednak tylko maską, która prysła przy konfrontacji z matką. Szczegóły tego spotkania są rzeczywiście niezwykle dramatyczne.

Zbrodniarkę przewieziono w zamkniętej karecie do szpitala, przed którym zgromadzone były tłumy żądne wrażeń sensacji. Jednakże ciekawość tłumów została zawiedziona, gdyż policja przewiozła Violettę bocznemi uliczkami i wprowadziła ją do szpitala przez tylne wejście. Gdy Violetta zbliżała się do pokoju, w którym przebywała jej matka, dziewczyna zbladła, zadrżała i chwyciła się za pierś, stawiając opór swym strażnikom. Po chwili, opanowawszy się, weszła do pokoju i zobaczywszy matkę bladą i ponurą w fotelu szpitalnym, padła jej do nóg, wołając wśród wstrząsającego łkania:

— Mamo, mamo przebacz!

Matka, jakgdyby zbudzona tem wołaniem ze snu, spojrzała na wijącą się u jej nóg córkę i wyciągnąwszy dramatycznym ruchem ręce, wypowiedziała mocnym głosem:

— Violetto, zabij się. Musisz umrzeć. Zabrałaś mi wszystko. Zabiłaś najsprawiedliwszego człowieka, a przedewszystkiem ojca twego. Violetto, zaklinam cię, zabij się.

A gdy dziewczyna nie poprzestawała błagać o przebaczenie, matka strasznym głosem wyrzekła:

— Nie przebaczę ci nigdy, chyba wtedy, gdy po wyroku modlić się będę na twoim grobie.

Po tych słowach stara kobieta zemdlała, a dziewczynę, nawpół przytomną i za laną łzami, wyniesiono. Scena ta wywarła wstrząsające wrażenie na obecnych członkach komisji. Nikt nie rzekł słowa. Świadkowie tej sceny opowiadają, że tak strasznego przeżycia do tej pory nigdy jeszcze nie doznali.

(X) **Tarzan w Bułgarji.** Podczas polowań w Gabrowo, w okolicach przełęczy Szypka (Bułgarja) odkrył jeden z myśliwych wielkie gniazdo na drzewie uplecione z gałęzi i osłonięte od niepogody dachem z liści i sitowia. Wdrapano się na drzewo i w gnieździe odnaleziono owłosione gęsto, podobne do małpy, stworzenie. Po ściągnięciu broniącego się zaciekle stworzenia, przekonano się, iż jest to zdziczały zupełnie człowiek, który zapomniał już nawet mowy ludzkiej i wydawał tylko pewne dźwięki i okrzyki gardłowe. Jak stwierdzono później, był to przestępca, który w roku 1905 uciekł z więzienia, skrył się w lasach i tam przebywał do tej pory.

Czy wiecie, że...

...na wiosnę r. 1935 odbędzie się w Paryżu II-gi kongres międzynarodowy hygjeny umysłowej, pierwszy zaś kongres odbył się w r. 1930 w Waszyngtonie.

...kanał kiszkowy człowieka ma długości 6 do 7 metrów.

...Australja liczy 6,6 miljona mieszkańców, z których połowa prawie, około 2,6 miljona koncentruje się w południowej Walji.

...5.000 skrzynek z pomarańczami, t. j. 500.000 pomarańcz zatopiono w morzu w Liverpoolu, gdyż hurtownicy nie mogli ich sprzedać.

...uzębienie mleczne człowieka składa się z 20 zębów, w tem po cztery siekacze, po dwa kły i po cztery zęby trzonowe w każdej szczęce.

Wojna mleczna w Ameryce.
Farmerzy w stanie Illinois postanowili wylewać znaczną część produkowanego mleka dla zapobieżenia gwałtownemu spadkowi cen. Jeden z farmerów nie chciał zastosować się do tych postanowień. Wobec tego tłum z 400 rolników obległ jego siedzibę, by zmusić go do posłuszeństwa, Dopiero interwencja policji, która użyła bomb z gazami łzawiącemi, uwolniła farmera od przykrych konsekwencyj.

CO USŁYSZYMY DZIŚ PRZEZ RADJO?

ŚRODA, 13 WRZEŚNIA.

Warszawa — fala 1411,8 m. moc. 120 kW.

7'00 Sygnał czasu i pieśń. 7'05 Gimnastyka. 7'20 Muzyka gramofon. 7'30 Dziennik poranny. 7'35 Muzyka gramofon. 7'52 Chwilka gospodarstwa domowego. 11'57 Sygnał czasu, hejnał z Torunia. 12'05 Muzyka. 12'25 Codzienny przegląd prasy pols. 12'33 Komunikat met. 12'35 Muzyka. 12'55 Dziennik południowy. 14'55 Muzyka gramof. 15'10 Komunikat eksport. 15'15 Muzyka gramof. 15'25 Komunikat gospod 15'35 Muzyka gramof. 15'45 Skrzynka PKO. 16'00 Muzyka z Ciechocinka. 17'00 Odczyt aktualny. 17'15 Koncert z Krakowa. 17'45 Odczyt z Katowic. 18'05 Koncert kameralny. 18'50 Rozmaitości. 19'10 Kwadrans literacki. 19'30 Transm. Akademji z okazji 250-ej rocznicy Odsieczy Wiednia z Wiednia. 21'00 Koncert. 22'25 Wiadomości sportowe. 22'35 Komunikaty. 22'40—23'00 Muzyka taneczna z płyt gramofonowych.

ŚRODA, 13 WRZEŚNIA.

Katowice — fala 408,7 m. moc. 12 kW.

7'00 Transm. z Warszawy. 11'57 Sygnał czasu z Warsz., hejnał z Torunia. 12'05 Muzyka gram. 12'25 Tarnsm. z Warsz. 12'35 Muzyka gramofon. 12'55 Transm. z Warsz. 14'55 Muzyka gramofon. 15'05 Komunikat gospod. 15'15 Muzyka gramof. 15'25 Transm. z Warsz 15'35 Komunikat Związku Młodzieży Polsk. 15'40 Muzyka gramof. 15'45—17'45 Transm. z Warszawy, Ciechocinka i Krakowa. 17'45 Odczyt. 18'05 Transm. z Warsz. 18'50 Rozmaitości. 19'10 — 22'40 Transm. z Warszawy i Wiednia. 22'40 Muzyka gramof. 23'00 Skrzynka pocztowa w języku francuskim.

Uczciwość.

Mały Józio (do narzeczonego siostry).

— Aha! widziałem, jak pan całował Zosię, powiem tatusiowi i Zosia dostanie burę!

Młody człowiek wyciąga złotówkę i wręcza ją chłopcu, aby tylko nic nie mówił.

— Józio chowa ją do kieszeni, skąd wyciąga pięćdziesiąt groszy i wręcza narzeczonemu:

— Proszę pana, nie potrzebuje pan przecież dawać mi więcej niż inni.

HUGO WAST. 36.

Ukryte źródło.

POWIEŚĆ.

Przełożył z hiszpańskiego T. J.

— Mówi, że ty jesteś lepsza.

Ewangelina zrobiła filuterną minkę i zapytała ponownie z oczyma pełnemi blasku:

— A co mówi Juan Manuel?

— Że to jest prawda.

Postanowiwszy opowiedzieć temu przyjacielowi swoje troski, Ewangelina udała się któregoś dnia do kolegjum Jezuitów. Wolałaby mówić o nich w kościele, w ciszy konfesjonału, wiedziała jednak, że ojciec Palan, zajęty studjami i pracami, nie spowiadał i, chcąc go widzieć, musiała iść do rozmównicy.

Weszła do przedsionka, który przetrwał bez zmian w ciągu lat, tyle tylko, że dawny dzwonek przy furcie zastąpiono guzikiem elektrycznym, wygodnym i pospolitym.

Kiedy braciszek furtjan otworzył okienko, Ewangelinie własny głos wydał się obcy:

— Czy mogę się widzieć z ojcem Palan?

— Nie odpowiednia to pora, żeby się z nim widzieć, jest w klasie — odparł braciszek, przyglądając się jej. — Ach, — rzekł wreszcie, — czy pani jest żoną senatora Darmy, który chodził do kolegjum z...

— Z Juanem Manuelem — dokończyła ujęta tem wspomnieniem.

— Tak, z Juanem Manuelem Barnezem — powtórzył braciszek.

Ojciec Palan, który właśnie wyszedł z klasy, skierował się do klasztoru. Furtjan podbiegł do niego i Ewangelina usłyszała, jak tamten rzekł:

— Niech na mnie zaczeka w sali przyjęć, pójdę odłożyć te papiery.

I tu również nic się nie zmieniło. W pierwszej sali wisiał na scence duży obraz św. Teresy, w sąsiedniej — portret biskupa w grubych złoconych ramach, w obydwóch posadzka mozajkowa z trójkątów białych i czarnych, w zimie przejmująca chłodem — a wśród nich fotele z kaoby, wyściełane, dar mamity Rozy — stały uszeregowane pod ścianami, wybielonemi wapnem. Pośrodku stół okrągły na jednej nodze, założony książkami, żywotami świętych. Wszystko wyglądało tak samo, zachowując niezmienioną fizjognomję rzeczy starych.

Na widok zawieszonych na ścianach licznych fotografij dawnych uczniów Ewangelina doznała dziecięcej radości.

Tam musiał też być wizerunek Juana Manuela. Istotnie odnalazła go na tem samem miejscu i jakieś nieokreślenie bolesne uczucie ścisnęło jej serce.

Ileż to razy spoglądała nań z ekstazą, myśląc, że któregoś dnia będzie do niego należała.

Ojciec Palan wszedł nagle do sali.

Wrażenie, jakie sprawiał, usprawiedliwiało jego popularność. W średnim wieku, wysoki i szczupły, urodziwy jak Byron, do którego był nawet podobny. Wysokie czoło, wraz z zaczynającą się łysiną, ciemne oczy, rozświetlone silnym płomieniem wybitnego intelektu, arystokratyczne manjery, piękna szata, wszystko znamionowało człowieka wyższego, który wyrzekł się, gwoli świętemu ideałowi, wielkiej karjery, jaką mógł zrobić w świecie.

Ucieszył się na widok Ewangeliny i powitał ją uściskiem ręki.

— Ewangelino!... Szczęśliwe oczy, które cię widzą!

— Ojcze! — wykrzyknęła wzruszona tem powitaniem.

— Co cię tu sprowadza? — zapytał, wskazując jej sofę, i siadając na fotelu.

Ewangelina zawahała się przez chwilę, nie wiedząc jak wyłuszczyć swą sprawę.

— Czy ojciec nie spowiada?

— Rzadko kiedy, córko. A co? Chciałabyś się spowiadać?

— Chciałabym z ojcem pomówić jak na spowiedzi.

Spojrzał na nią, szukając w jej oczach smutnych — jakich dotąd nie znał wcale — śladów lat minionych, kiedy jej nie widział.

— Chciałabyś ze mną porozmawiać? Czy możesz tu, czy też wolisz przy konfesjonale?

— Jak się ojcu podoba.

— To wszak nie spowiedź, prawda?

— Nie, ale...

— Są to sprawy, które należy zatrzymać przy sobie, prawda?

— Tak, ojcze.

— Osobiste?

Potwierdziła ruchem głowy.

— Zmartwienia?

Łagodny smutek oczu był mu odpowiedzią.

— Wstydzisz się mówić, patrząc na mnie? Byliśmy w takiej przyjaźni! Wstydzisz się?

— Nie, ojcze.

— Dobrze, mów, mów.

Ale w ostatniej chwili zabrakło jej głosu, ukryła twarz w dłoniach i wybuchnęła płaczem.

— Córko moja — rzekł ojciec Palan tak głębokim akcentem serdeczności, że Ewangelina poczuła się pocieszona, pewna, że znajdzie spokój w tej duszy wielkiej i świętej.

Pohamowała się wysiłkiem woli i rzekła:

— Ojcze, czy pamiętasz Juana Manuela?

Twarz ojca zasępiła się na myśl, że zdarzyło mu się jakieś nieszczęście.

— Nie, nie! — pośpieszyła dodać. — On ma się dobrze, zupełnie dobrze!

— Wrócił z Europy?

— Już jakiś czas temu.

— Tak? Nie odwiedził mnie dotychczas. Czy widujesz się z nim często?

— Nie, nigdy!

— Jakto, dlaczego? Czy istnieją jakieś nieporozumienia w rodzinie? Czy się ożenił?

— Nie, ojcze. Ja wyszłam zamąż. Ojciec wie o tem. A nie widuję go dlatego, że może nie jest dobrze, żebym go widywała. Pamięta ojciec? Nieraz przychodziliśmy tu oboje. Ojciec spoglądał na nas i uśmiechał się. A ja choć byłam mała, przenikałam jego myśl. Ojciec rozumiał, że on mnie kocha, ale czy widział ojciec, jak ja go kocham?

— Tak, tak — odparł ksiądz, odgadując walkę tego serca.

— Ja go kochałam — mówiła dalej — uczuciem silniejszem od wszystkiego. Wierzyłam, że w niebie jest zapisane, iż zostanę kiedyś jego żoną, choć drogi nasze, zda się, idą różnemi szlakami... I widzisz, ojcze, tak się nie stało, i nie cała wina jest po jego stronie.

— I stąd wynikają twoje smutki?

— Tak, ojcze. Ty znasz trochę moją duszę...

Oczekiwała odpowiedzi. On skinął głową.

(D. c. n.).

Reklama jest dźwignią przemysłu i handlu kto chce więc pozyskać jak najliczniejszą klijentelę, niech się ogłasza w „Gońcu Częstochowskim", najpoczytniejszym miejscowym organie pracy. — Największy nakład! — Najtańsze pismo! — Największy format! — Dział drobnych ogłoszeń poczynając od 1 zł. 50 groszy. — Ceny prenumeraty i ogłoszeń na I. kol.

Każda nowa podwyżka taryfy obowiązuje wszystkie już przyjęte ogłoszenia od dnia zmiany cen bez uprzedniego zawiadomienia. — Na zasadzie uchwał Zjazdu Związku Prasy Prowincjonalnej wszystkie komunikaty instytucji prywatnych i społecznych, podlegają opłacie — Do numerów świątecznych i niedzielnych pożądane w interesie klijenteli, aby wszelkie ogłoszenia i komunikaty były nadawane w przeddzień do godziny 10-ej rano.

Omyłki w ogłoszeniach nie upoważniają do żądania zwrotu gotówki i nie obowiązują Administrację do bezpłatnego powtórzenia ogłoszenia, o ile treść i sens nie zostały wypaczone.—Za terminowe zamieszczanie ogłoszeń Administracja nie odpowiada. Zastrzeżenie miejsca bywa uwzględnione o tyle, o ile zezwalają na to względy techniczne. Nie przyjmuje się odpowiedzialności za omyłki powstałe przez nadanie tekstu telef.

Redaktor i Wydawca F. D. WILKOSZEWSKI.

Odbito na maszynie rotacyjnej we własnych zakładach drukarskich „Gońca Częstochowskiego".