Nr. 73. Sroda, dnia 29 Marca 1933 roku. Cena 10 gr. Rok XXVIII.

GONIEC CZĘSTOCHOWSKI

DZIENNIK POLITYCZNY, SPOŁECZNY, EKONOMICZNY i LITERACKI.

CENA PRENUMERATY: Miesięcznie z przesyłką pocztową 3 zł. — Dla odbierających pismo na miejscu 2 zł. 25 gr. Cena pojedyńczego numeru 10 groszy. Konto czekowe w Pocztowej Kasie Oszczędnościowej Nr. 61206.

Sklep „Gońca Częstochowskiego", ul. Panny Marji 26. — Telefon nr. 50.

REDAKCJA I ADMINISTRACJA
Częstochowa, ul. P. Marji 52. Tel. 245. Skrz. poczt. 45.
Redaktor lub jego zastępca przyjmują codziennie z wyjątkiem dni świątecznych od godz. 10—3 po poł.
Rękopisów nadesłanych redakcja nie zwraca.

CENY OGŁOSZEŃ: Za wiersz milimetrowy przed tekstem 50 gr. W tekście i nadesłane 40 gr., za tekstem 30 gr. Drobne ogłoszenia wiersz napisowy 25 gr., każdy dalszy wyraz po 15 gr. Najtańsze ogł. drobne zł. 1.50. Ogłoszenia zamiejscowe i matrymonjalne 50 proc. drożej. Ogłoszenia zagraniczne 100 proc. drożej. W numerach świątecznych i niedzielnych ceny o 25 proc. droższe. Ogłoszenia skośne, fantazyjne, cyfrowe i bilansowe o 50 proc. droższe.

Ameryka bez pieniędzy.

Paradoksy bogactwa. — Orgja spekulacji. —Dziesięciodolarowa pożyczka dla gubernatora Stanu.

Dopiero teraz, kiedy panika powoli zacyna mijać i banki podjęły na nowo swe czynności, można dokładnie zdać sobie sprawę z napięcia wydarzeń, mknących z zawrotną szybkością w iście amerykańskiem tempie, a które w ciągu jednej nocy uczyniły Stany Zjednoczone krajem bez pieniędzy. Ściśle mówiąc — pieniądze były, ale zamknięcie banków „zamroziło" cały obieg pieniężny, który w Stanach oparty jest wyłącznie na czekach. Tak więc przez jedną dobę Amerykanie byli dosłownie ogołoceni z gotówki.

Zaczęło się to zaraz po zamknięciu fabryk Forda i panika ogarnęła przedewszystkiem jedną z najpoważniejszych dziedzin rolnictwa amerykańskiego: handel surową bawełną. Kursy zaczęły skakać odrazu z szaloną szybkością, a panika szerzona w związku z pogłoskami o projektowanem przez Roosevelta moratorjum bankowem i zamknięciu wszystkich giełd towarowych, dopingowała spekulację bawełnianą. Nastrój paniki dosięgnął szczytu w ciągu następnych paru dni, gdy kursy zaczęły skakać już nie po kilkadziesiąt lecz po paręset na dobę. Zamknięcie banków unieruchomiło w portach bawełnianych w Nowym Orleanie i kilku innych olbrzymie transporty surowej bawełny, gdyż żaden agent nie chciał wyładować okrętów, ponieważ nie był w możności sfinansować tych wielkich ładunków. Jednocześnie rzucili się do spekulacji bawełną przędzalnicy w obawie, iż w razie dłuższego okresu trwania „świąt giełdowych" nie będą w możności ustalić żadnych oficjalnych cen surowej bawełny, a w razie przedłużenia się moratorjum bankowego i ewentualnego spadku dolara będą mogli tylko przez ucieczkę od pieniądza do towaru zredukować ewentualne swe straty. Zakupy te w ciągu jednego dnia osiągnęły olbrzymią cyfrę 100.000 bel, t. j. prawie 2 razy tyle, ile wynosi roczne zapotrzebowanie całego polskiego przemysłu bawełnianego. Kursy gnane do góry nie zatrzymały się nawet po ogłoszeniu moratorjum bankowego, gdyż tranzakcje zawierano z charakterystyczną klauzulą: „Termin — po otwarciu banków."

Dziwnie naprawdę kształtowało się życie przeciętnego Amerykanina w okresie tych kilkunastu dni, pełnych nerwowego napięcia i niespokojnego wyczekiwania. Drobny pieniądz, który doskonale zastępuje w Ameryce czek, znikł zupełnie z obiegu. Za żadną cenę nie można było zmienić banknotu dolarowego, a nikt przecież nie był zaopatrzony w większą ilość gotówki, skoro wszystko opiera się na czekach. Codzienne życie przedstawiło się wyłącznie na drobne pożyczki, na drobny kredyt, udzielany wszystkim przez wszystkich. Nawet hotele i restauracje, nawet teatry przyjmowały drobne czeki. Prawdziwa inflacja pomocniczego pieniądza rozszalała w Ameryce w ciągu kilkunastu godzin. Olbrzymia ilość firm poprostu na swych blankietach wystawiała czeki na drobne sumy, które puszczane były w obieg i przyjmowane nawet za gazetę czy pudełko zapałek.

Policjanci, nauczyciele, straż ogniowa — wszystko to przyjmowało bony, wydawane przez miasta, przez przedsiębiorstwa prywatne, przez drobne nawet sklepiki. Jedna z fabryk chemicznych wybiła monety z magnezji po 20 cnt. Najdotkliwiej odczuli tę sytuację Amerykanie znajdujący się w podróży. W każdym mieście były olbrzymie ilości osób nawet zamożnych, które musiały pożyczać sobie po parę dolarów. Zamknięcie banków w stanie Michigan spadło tak nieoczekiwanie na ludzi, iż były gubernator tego stanu, Bruckner, zmuszony był pożyczyć sobie od jednego ze swych przyjaciół 10 dolarów.

W tych dniach pełnych grozy Ameryka nie wykazali dużo zimnej krwi i solidarności społecznej. Zdrowy instynkt organizacyjny społeczeństwa odniósł przecież zwycięstwo nad nastrojem paniki, dokumentując dużą odporność w czasie ciężkiej próby.

K. M.

TABELA

Ciągnienia loterji na str. 5-ej.

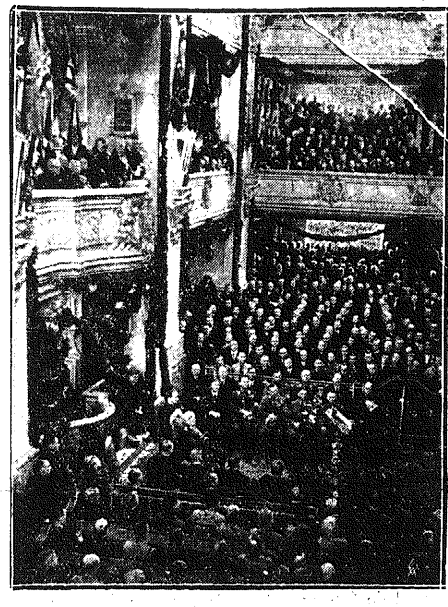

Otwarcie hitlerowskiego Reichstagu. Na zdjęciu naszem widzimy fragment z otwarcie w Kościele Garnizonowym w Poczdamie wybranego niedawno Reichstagu. Tyłem do ołtarza siedzi prezydent Rzeszy Hindenburg, przed którym przy pulpicie wygłasza przemówienie kanclerz Hitler.

Zachłanna zaborczość Niemców

wywołała oburzenie w świecie.

Berlin. — Antypolskie demonstracje w Gliwicach, a w szczególności powzięta tam rezolucja, domagająca się przyłączenia polskiego Górnego Śląska do Niemiec, wywołała w berlińskich kołach dyplomatycznych wrażenie bardzo przykre.

O ile część wywodów kanclerza Hitlera w Reichstagu mogła spowodować pewne uspokojenie, to demonstracje gliwickie, w których wzięli udział przedstawiciele władz niemieckich i wojskowości, zatarły wrażenie zapewnień p. Hitlera i wywołały znowu zaniepokojenie i obawy co do awanturniczych metod niemieckiej polityki zagranicznej.

W Berlinie spodziewali się, że rząd polski zaprotestuje przeciwko wyzywającemu tonowi gliwickich demonstracji. W szczególności przysięga złożona przez zebranych tam szturmowców i stahlhelmowców, oraz przedstawicieli 11 pułku kawalerji i policji, iż „nie spoczną póki granica Niemiec nie zostanie znowu przesunięta aż pod miejsce, na którem stał dawnej pomnik Bismarcka w Mysłowicach", demaskuje perfidne zaborcze cele Niemców w stosunku do Polski, demaskuje w szczególności rozpowszechniane przez Niemcy zagranicą twierdzenie, jakoby im chodziło tylko o usunięcie „niemożliwości korytarza".

Zaborczość Niemiec zwraca się, jak widać z tego, nietylko przeciwko Pomorzu, ale także w kierunku Górnego Śląska i Poznańskiego.

Rzecz charakterystyczna, że równocześnie dzienniki niemieckie przynoszą rezolucje, pochodzące rzekomo od ludności Eupen i Malmedy, domagające się przyłączenia tych obszarów do Niemiec.

Ale na tem nie koniec. W momencie, w którym Hitler syrenim śpiewem usiłuje uśpić czujność zagranicznej opinji publicznej, zapewniając o pokojowych celach niemieckiej polityki zagranicznej, jego towarzysz partyjny, p. Rosenberg, redaktor „Völkischer Beobachter", wysunął postulat przyznania Niemcom wysp Karolińskich.

Jak donoszą z Tokjo, żądanie to wywołało w Japonji olbrzymie wzburzenie. Na konferencji prasowej, urządzonej przez japońskie ministerstwo spraw zagranicznych, oświadczono na te żądania niemieckie, co następuje: „Kto chce mieć te wyspy, niech przyjdzie i spróbuje je zabrać".

Niewątpliwie, że w tym samym duchu utrzymana będzie odpowiedź społeczeństwa polskiego na gliwickie demonstracje antypolskie.

Mac Donald przyjął zobowiązanie

w sprawie narad nad rewizją granic.

Londyn. — Wszelkie przypuszczenia jakoby Mac Donald nie poczynił wobec Mussoliniego żadnych zobowiązań są mylne. Coprawda ekspose Mac Donalda w ub. czwartek istotnie było bardzo mgliste i mogło wyglądać, że Mac Donald wycofuje się z przyrzeczenia danego Mussoliniemu, faktycznie jednak była to ze strony Mac Donalda rozmyślna gra, aby nie wywołać ostrej opozycji Francji.

Taktyka Mac Donalda polega na tem, by nie zrazić sobie lewicy francuskiej i dlatego kokietuje on Francję niejasnem twierdzeniem, że kompetencja Ligi Narodów przez plan Mussoliniego nie będzie pomniejszona. W istocie jednak Mac Donald niezupełnie formalnie zobowiązał się wobec Mussoliniego, że pójdzie z nim ręka w rękę celem wysunięcia kwestji rewizji traktatów pokojowych, w zamian za co Mussolini zobowiązał się poprzeć angielski projekt rozbrojenia bez zastrzeżeń, co też zostało w Genewie przez delegata włoskiego stwierdzone.

Plan działania ustalony między Mussolinim a Mac Donaldem polegać ma na odroczeniu dyskusji rozbrojeniowej do początku maja i na przeprowadzeniu do tego czasu dyskusji rewizjonistycznej.

Mussolini i Mac Donald ułożyli się co do tego, że w pierwszych dniach kwietnia odbędzie się konferencja mocarstw, poświęcona omówieniu zakresu rewizji traktatów prawdopodobnie w Londynie.

Plan Mussoliniego i Mac Donalda umyślnie ogłoszony został jako plan czworoboku mocarstw zachodnich, aby poczynić wobec Francji gest ustępstwa dopuszczenia także i Polski lub Belgji oraz Małej Ententy, celem uzyskania zgody Francji na tak rozszerzoną konferencję rewizjonistyczną.

Mussoliniemu i Mac Donaldowi bowiem nie tyle chodzi o zachowanie ścisłej normy czworoboku, zgodzą się oni na sześciobok, byleby tylko oficjalnie stwierdzić fakty dyskusji mocarstw nad sprawą rewizji traktatów. Mac Donald powrócił do Londynu oczarowany Mussolinim i wobec kolegów z gabinetu rozwija rozmaite plany rewizjonistyczne Mussoliniego, tłumacząc m. in. członkom gabinetu brytyjskie go konieczność wysuniętego wobec niego przez Mussoliniego podziału Jugosławji, której zachodnią i północną część Mussolini pragnie podzielić między Austrję i Węgry, a południową połączyć z Albanją pod protektoratem Włoch.

Dla Polski konszachty Mac Donalda i Mussoliniego przedstawiają bardzo poważne niebezpieczeństwo, bo Mussolini wyraźnie wysunął wobec Mac Donalda konieczność rewizji polsko-niemieckiej jako warunek Niemiec nie podejmowania zbrojeń na okres przejściowej konwencji rozbrojeniowej, proponowanej przez Mac Donalda.

Wczorajszy „Times" stwierdzając oficjalnie już wysunięcie sprawy rewizji granic, jako najaktualniejszego zagadnienia, daje wyraz twierdzeniu, że protest ze strony Polski i państw Małej Ententy jak dotąd, nie zdaje się być tak bardzo silny, jak się tego spodziewano(!?).

Już głoszą otwarcie zabór

ALZACJI i LOTARYNGJI.

Paryż. — Opinja publiczna Alzacji zaskoczona jest bezczelnością, jaką operują niemieckie radjostacje nadawcze.

Jedna ze stacyj urządziła ostatnio wieczór poświęcony specjalnie dla ludności terytorjów, które Niemcy utraciły na podstawie traktatu wersalskiego.

Mówiąc o Alzacji i Lotaryngji, speaker niemiecki stwierdził, że na zachodzie Niemiec leży kraj nawskroś niemiecki (?) przez swój sposób życia i myślenia. Kraj ten jest niemiecki do szpiku kości (?).

Względy dyplomatyczne nie zdołały zerwać tych węzłów. Dyplomacja idzie swoją drogą, a aspiracje zmierzające ku temu krajowi niemieckiemu idą swoją drogą.

Dzienniki strasburskie zwracają się do rządu francuskiego z zapytaniem, czy znane mu są te fakty i co zamierza przedsięwziąć, aby temu przeciwdziałać?

Wystąpienie Japonji

z Ligi Narodów.

Tokjo. — Jak agencja „Shimbun Rengo" donosi, w poniedziałek przed południem odbyło się plenarne posiedzenie tajnej rady, na którem jednogłośnie zatwierdzono oświadczenie o wystąpieniu Japo-

nji z Ligi Narodów.

Tajna rada złożyła odpowiednie sprawozdanie cesarzowi, a ten upoważnił następnie rząd, by oświadczenie o wystąpieniu Japonji przesłał telegraficznie sekretarzowi Ligi Narodów.

Równocześnie rząd japoński wydał urzędowe oświadczenie o wystąpieniu.

Genewa. — Urzędowe zgłoszenie wystąpienia Japonji z Ligi Narodów nadeszło do Genewy.

Rząd japoński zakomunikował je w poniedziałek po południu urzędowo sekretarzowi generalnemu Ligi Narodów.

Według postanowień paktu Ligi, wystąpienie ostateczne następuje dopiero po dwu latach i przez ten czas Japonji przysługują pełne prawa i obowiązki członka Ligi Narodów.

TELEGRAMY

PAPIEŻ O ŚWIĘTOŚCI PRACY.

Citta del Vaticano. — Ojciec św. przyjął na audjencji specjalnej pielgrzymkę 1.200 tramwajarzy medjolańskich i 1.500 robotników turyńskich. W przemówieniu swem Ojciec św. wysławiał znaczenie pracy, jako najszlachetniejszego i największego obowiązku. Zbawcy naszemu przy narodzeniu królowie hołd składali, a po śmierci Ciało Jego kosztownemi balsamami było namaszczone, za dni Swego jednak żywota zwany był Synem Cieśli i Sam pędził żywot robotniczy.

Wzruszającym był moment przemówienia, gdy Papież, zwracając się do tramwajarzy medjolańskich, wspomniał czasy swego pobytu w Medjolanie, gdy codziennie tramwajem udawał się do pracy w bibljotece Ambrosianum i umyślnie pozostawał na platformie, aby rozmawiać z tramwajarzami o ich pracy, którą się bardzo interesował.

MUSSOLINI REWIZYTUJE.

Paryż. — Wydanie paryskie „New York Herald'a" podaje doniesienie swego korespondenta z Rzymu, według którego w politycznych kołach włoskich omawiano plan wyjazdu Mussoliniego do Londynu. Wizyta Mussoliniego w Londynie posiadaćby miała charakter kurtuazyjny, jako odpowiedź na niedawną wizytę Mac Donalda i Simona w Rzymie.

OPÓR BELGJI.

Bruksela. — Plan Mussoliniego spotkał się w Belgji z niesłychanie ostrą krytyką. Prawie cała prasa belgijska zajmuje jednolite stanowisko, podkreślając jedność Polski i Belgji w tej sprawie.

Organ liberałów belgijskich nazywa plan Mussoliniego zbrodnią i nonsensem ze względu na to, iż zalicza on Belgję i Polskę do państw, o t. zw. interesach ograniczonych.

JUŻ NIE LICZĄ SIĘ Z TRAKTATEM WERSALSKIM.

Berlin. — Na najbliższem posiedzeniu gabinetu Rzeszy zatwierdzony zostanie dekret, wprowadzający t. zw. obowiązek służby pracy dla jednego rocznika, prawdopodobnie dla rocznika 1914 lub 1915.

Wszyscy obywatele niemieccy płci męskiej, urodzeni w tym roku, powołani zostaną na jeden rok do szeregów t. zw. armji pracy. Ponieważ zostaną oni wszyscy skoszarowani, a także umieszczeni w specjalnych obozach pracy, armja pracy posiadać będzie charakter półwojskowy. Zauważyć należy, iż w programach wszystkich dotychczas istniejących już obozów, znajduje się t. zw. „Wehrsport", t. j. ćwiczenia, musztra, ćwiczenia terenowe i t. p.

Wprowadzenie obowiązku służby pracy i skoszarowanie pewnych roczników, które niewątpliwie będą wojskowo wyszkolone, równa się wprowadzeniu obowiązku powszechnej służby wojskowej i szkoleniu rezerw, co jest Niemcom traktatem wersalskim zakazane.

Hitlerowskie Niemcy już dzisiaj uważają traktat wersalski za świstek papieru — tak długo, dopóki pozostałe państwa europejskie będą się temu spokojnie przypatrywały.

WYNALAZEK, KTÓRY MOŻE ZMIENIĆ OBLICZE WOJNY.

Gandawa. — Inżynier van den Stegen, który wynalazł radjowy aparat krótkofalowy, powodujący żarzenie się przewodników elektrycznych na znacznej odległości, dokonał doświadczenia z wybuchem prochu. Aparat z odległości 12 km. wysadził w powietrze ładunek prochu.

GROŻĄ ZABOREM DANJI.

Kopenhaga. — Wielkie poruszenie wywołała w tutejszych kołach politycznych mowa, wygłoszona ub. niedzieli przez przewodniczącego niemiecko - szlezwig - holsztyńskiego Związku „Sievers" z okazji 85-ej rocznicy ataku Niemiec na Danję.

Przewodniczący oświadczył kategorycznie, że Niemcy nie mogą w żadnym wypadku uznać obecnej granicy duńsko-niemieckiej (!) i wobec tego poczynią odpowiednie kroki celem rewizji tej granicy.

Szlezwig północny musi wrócić do Niemiec (?). W Szlezwigu północnym pękną najpierw łańcuchy traktatu wersalskiego!

ś. † p.

ALEKSANDER JUNG

Obywatel m. Częstochowy

i długoletni prezes Spółdzielczego Banku Ludowego.

Opatrzony św. Sakramentami zmarł 27 marca 1933 r. w Krzywańcach, przeżywszy lat 78.

Nabożeństwo żałobne odprawione zostanie dnia 29 b. m. t. j. w środę o g. 9 r. w kościele na Rakowie k/ Częstochowy, a następnie wyprowadzenie zwłok i pogrzeb na cmentarzu parafjalnym w Rakowie.

O smutnych tych obrzędach zawiadamiają krewnych, przyjaciół i znajomych, pozostali w smutku

Córki, synowie, synowe, zięciowie i wnuki.

ś. † p.

MIKOŁAJ MUSIK

emeryt P. K. P.

Opatrzony św. Sakramentami zmarł dnia 26 marca 1933 roku, przeżywszy lat 58.

Wyprowadzenie drogich nam zwłok z domu żałoby przy ul. Curie-Skłodowskiej № 19 do kościoła św. Rodziny, odbędzie się dnia 29 b. m. o godz. 8 rano, skąd po nabożeństwie żałobnem pogrzeb na cmentarzu na Kulach.

O smutnych tych obrzędach zawiadamia pogrążona w głębokim smutku

Rodzina.

Protest światowego żydostwa

przeciw prześladowaniom hitlerowskim.

Londyn. — W oknie wystawowem pewnego sklepu żydowskiego w zachodniej dzielnicy Londynu wywieszono plakat bojkotowy z napisem: „Nie kupujcie od brutalnych psów!" Przed pewną synagogą wypisano na ziemi wielkiemi literami: „Bojkotujcie niemieckie towary" — Wszędzie stali żydzi z wielkiemi plakatami, na których wypisano: „Bojkotujcie niemiecką hecę żydowską". Przez ulice przejechało 200 samochodów z napisem: „Juda wypowiada Niemcom wojnę", „Bojkotujcie niemieckie towary". Inicjatorzy tej samochodowej propagandy oświadczyli w prasie, że w ciągu tygodnia 10 tysięcy samochodów z takiemi plakatami rozpocznie objazd przez całą Anglję. Żydowscy chłopcy i dziewczęta rozdzielają we wschodniej dzielnicy Londynu ulotki w języku angielskim i hebrajskim, w których wzywa się do bojkotowania towarów niemieckich. W niektórych punktach widziano wypisane na ziemi słowa: „Otwierajcie Palestynę dla niemieckich zbiegów".

PROTESTY I DEMONSTRACJE W AMERYCE.

N. Jork. — Sfery żydowskie w Ameryce wzburzone są prześladowaniami żydów w Niemczech. Żydowski kongres amerykański, odbyty przed dwoma dniami w Nowym Jorku, wysłał apel do Żydów wszystkich krajów, ażeby urządzali zebrania protestacyjne. Dekretem rabinów amerykańskich ogłoszono poniedziałek, 27 b. m. jako dzień postu i modlitwy. Równocześnie wszyscy ortodoksyjni żydzi zamknęli w poniedziałek 27 b. m. swoje sklepy i udali się na zebrania protestacyjne, zorganizowane w 300 miastach amerykańskich.

Jednocześnie związek stowarzyszeń żydowskich wniósł do sekretarza stanu Hulla prośbę ażeby dopuścić ofiary prześladowań do Stanów Zjednoczonych. Ministerstwo spraw wewnętrznych otrzymało szereg protestów od wszystkich Kościołów chrześcijańskich.

Organizacje żydowskie w Stanach Zjednoczonych doręczyły ambasadzie niemieckiej memorjał, który ma być przekazany rządowi Rzeszy. W memorjale tym żydzi domagają się natychmiastowego zaprzestania propagandy antysemickiej w Niemczech i nieczynienia różnic w traktowaniu chrześcjan i żydów pod względem politycznym i gospodarczym oraz niewydalania żydów wschodnich, przybyłych do Niemiec po roku 1914.

WE FRANCJI.

Paryż. — „Volonte" donosi, że żydzi we Francji za przykładem swych amerykańskich i angielskich współwyznawców tworzą front obronny przeciw Niemcom. Ma powstać komisja dla gospodarczego bojkotowania Niemiec. Wiele zamówień w Niemczech uległo już skreśleniu.

RABIN W SZTANDARZE REPUBLIKAŃSKIM PĘDZONY PRZEZ ULICE DUISBURGA.

Essen. — W Duisburgu grupa hitlerowców wtargnęła do mieszkania rabina Bereischa, wywlokła go na ulicę, owinęła w sztandar republikański niemiecki i w tym stroju pędziła przy wrzasku gawiedzi przez główne ulice miasta.

Policja nie zapobiegła temu. Dopiero po fakcie aresztowała Bereischa ze względu na jego własne niebezpieczeństwo.

Konsul polski w Essen w towarzystwie swego zastępcy odwiedził przebywającego w areszcie policyjnym rabina i interwenjował u prezydenta regencji.

WIELKIE OSZUSTWA W DYR. POCZT W BERLINIE.

Berlin. — W dyrekcji poczt w Berlinie wykryto nowe oszustwa na szkodę poczty Rzeszy, w wysokości wielu setek tysięcy marek.

Uczestniczący w nadużyciach kierownik budowy telegrafów Gensecke i przedsiębiorca budowy Schwertfeger zostali aresztowani i przyznali się do winy. Gensecke podał, że od Schwertfegera otrzymał około 50 tysięcy marek łapówki.

NADMIAR MASŁA.

Londyn. — Z Amsterdamu donoszą, że wobec nadmiaru masła, ukazało się rozporządzenie, nakazujące fabrykom margaryny dodawanie 25 proc. masła do margaryny. Rozważana jest możliwość podniesienia tego stosunku do 50 proc.

NOWY LOT PROF. PICCARDA DO STRATOSFERY.

Paryż. — Paryskie wydanie „Chicago Tribune" donosi z Brukseli, że prof. Piccard czyni obecnie przygotowania do nowego lotu do stratosfery, który ma się odbyć w ciągu lata. Wzlot nastąpi w miejscowości południowo - belgijskiej Andarach.

Prof. Piccard osobiście w locie tym udziału nie weźmie, ograniczy się jedynie do kontrolowania właściwego balonu stratosferycznego z gondoli drugiego balonu zwykłego. Załogę balonu stratosferycznego stanowić będą: fizyk Cosins oraz student belgijski de Braine. Oba balony będą utrzymywały z sobą stałą łączność radjofoniczną.

Dr. M. ROZEN

Choroby skórne i weneryczne leczenie żylaków.

II Aleja № 41, od 8—12 i od 2—8

POŻAR ZNISZCZYŁ KOŚCIÓŁ W MONTREALU.

Montreal. — Pożar zniszczył doszczętnie kościół katolicki pod wezwaniem św. Jakóba. Straty przewyższają pół miljona dolarów

W związku z pożarem aresztowano dwie osoby podejrzane o podpalenie. W chwili wybuchu pożaru w kościele znajdowało się przeszło dwa tysiące wiernych. W panice, jaka wybuchła wiele osób doznało obrażeń cielesnych. Cztery kobiety ciężko ranne przewieziono do szpitala.

„ZEPPELIN" LECI Z HOŁDEM DO RZYMU.

Wiedeń. — Wedle nadeszłych tu wiadomości z Niemiec uda się wkrótce statek powietrzny „Zeppelin" po raz pierwszy do Rzymu aby w ten sposób zamanifestować utrwalenie przyjaźni pomiędzy hitlerowskiemi Niemcami i faszystowskiemi Włochami.

LECZENIE RAKA JADEM KOBRY.

Paryż. — Chirurg francuski profesor Cosset wygłosił w Akademji Lekarskiej referat o zwalczaniu choroby raka przy pomocy jadu żmiji kobra. Doświadczenia nad tym sposobem leczenia przeprowadzają od 2 i pół lat dwaj lekarze: Francuz i Amerykanin w klinice Salpetriere. Przez zastrzyk preparatu, sporządzonego z jadu żmiji kobra, lekarze stwierdzili powstrzymanie rozwoju nowotworu złośliwego i zmniejszenie bólów Znany uczony, profesor Calmarte, oświadczył podczas dyskusji nad referatem, iż uczeni powinni prowadzić badania nad tym nowym sposobem leczenia. Calmette przypomniał, iż przed 2 laty ugryzła go kobra w rękę. Pod wpływem jadu żmiji nastąpiło znieczulenie ręki przy zachowaniu zdolności ruchów.

URATOWANIE „MAŁYGINA".

Moskwa. Wielkiej ekspedycji ratunkowej, wysłanej na pomoc łamaczowi lodów „Małyginowi", udało się po długich wysiłkach, prowadzonych w niezwykle trudnych warunkach zimy arktycznej, ściągnąć okręt ze skały, na którą wjechał dwa miesiące temu. „Małygin" zostanie przyholowany aż do portu w Barensburgu.

KOMITET TRZECH DLA SPRAW POLSKO - GDAŃSKICH ROZPOCZNIE PRACĘ.

Warszawa. — W drugiej połowie kwietnia zbierze się po raz pierwszy w Londynie komitet trzech, celem rozpatrzenia materjałów i wniosków rządu polskiego i senatu Gdańska ,dotyczących zmiany umowy warszawskiej.

NOWA KOLEJ SOWIECKA NAD GRANICĄ POLSKĄ.

Wilno. — Ze Stołpców donoszą, że władze sowieckie przystąpiły do pracy nad budową nowej linji kolejowej wiodącej do stacji Rudzica, położonej w pobliżu Kojdanowa a mającej połączenie z miejscowościami Sakowicze— Dworzyszcze— Narejki—Radomsko i Zasław. Z Zasławia linja otrzyma dalsze połączenie z miejscowościami pogranicznemi i ze strażnicami granicznemi aż do Bieholina. Nowa linja kolejowa obejmuje około 120 km.

NOWE GROŹBY ZAMKNIĘCIA KOPALŃ NA GÓRNYM ŚLĄSKU.

Katowice. — Górnicze związki zawodowe w Katowicach otrzymały w poniedziałek alarmującą wiadomość, że kopalnia „Litandra" w Nowej Wsi ma być zamknięta. Mianowicie kierownictwo tej kopalni oświadczyło radzie załogowej, że jeżeli nie zgodzi się na redukcję połowy załogi tj. 450 robotników, wówczas bezwzględnie kopalnia „Litandra" zostanie całkowicie zamknięta na okres trzyletni.

Głośno też mówi się o całkowitem zamknięciu kopalni „Liszki" w Kochłowicach Pogłoski powyższe wywołały ogromne wzburzenie wśród górników.

Ma to być odpowiedzią przemysłowców na ostatnią obniżkę cen węgla. Kierownictwa tych kopalń powinny bezwarunkowo sprawę wyjaśnić, aby nie wytwarzać atmosfery niepewności.

STRAJK W KOPALNI „J. PIŁSUDSKI" W JAWORZNIE.

Chrzanów. — W poniedziałek wybuchł strajk w Jaworznie na kopalni węgla „Józef Piłsudski", należącej do gwarectwa jaworznickiego.

Strajk jest protestem przeciwko zredukowaniu około 500 górników. Robotnicy, którzy zjechali do kopalni o godz. 6 rano, postanowili nie opuszczać kopalni, podobnie, jak to było na „Klimontowie".

Dyrekcja kopalni nie wpuściła już w głąb następnej zmiany. Obecnie toczą się pertraktacje. Górnicy pozostają na dole. Spokoju nigdzie nie zakłócono.

Rozwiązanie Obozu Wielkiej Polski

w całem państwie.

Warszawa. — Minister spraw wewn. wydał władzom administracji ogólnej polecenie rozwiązania z dniem 28-ym b. m. wszystkich jednostek organizacyjnych Obozu Wielkiej Polski, istniejących na terenach poszczególnych województw.

ROZWIĄZANIE PLACÓWEK HALLERCZYKÓW W ŻYWIECKIEM.

Bielsko. — Starosta powiatowy w Żywcu zawiesił czynności kilku placówek Zw. Hallerczyków w pow. żywieckim.

ŻYDOWSKIE DEMONSTRACJE ANTYNIEMIECKIE W POLSCE.

Warszawa. — Na dzień wczorajszy komitet protestacyjny żydowski wyznaczył dzień protestacyjny przeciwko prześladowaniom żydów w Niemczech.

Władze zezwoliły na zebranie w lokalach zamkniętych i w bożnicach. Zakazano natomiast urządzania ulicznych demonstracji. Mimo to około południa grupa młodzieży sjonistycznej urządziła demonstrację przeciwhitlerowską na placu Saskim i na Mazowieckiej. Na miejsce przybyła policja, która demonstrantów rozpędziła.

Poselstwo i konsulat niemiecki są strze

żone przez wzmocnione posterunki policyjne.

Największy wiec protestacyjny został zwołany na godzinę 18-tą wieczór w wielkiej sali teatru Nowości przy ulicy Bielańskiej.

Około godz. 17, zgodnie z wezwaniem żydowskiego narodowego komitetu protestacyjnego kupcy w dzielnicach żydowskich zamknęli wszystkie sklepy i przedsiębiorstwa.

W godzinach wieczornych studenci żydowscy zebrali się w pobliżu poselstwa niemieckiego na Pięknej, wznosząc wrogie okrzyki przeciwko hitlerowcom i prześladowaniu żydów. Słychać było również okrzyki: „Niech żyje polski Gdańsk!"

Policja demonstrantów rozpędziła.

Podobne wiece, zamknięcie sklepów żydowskich i t. d. miały miejsce i w innych miastach, jak: w Krakowie, Lwowie, Łodzi, Lublinie, Sosnowcu, Będzinie.

Co wykazało

badanie piwnicy w willi Zaremby.

Lwów. — Wizja lokalna w willi Zaremby odbyła się bez żadnych incydentów.

Przygotowania policji, której znaczny oddział zjawił się na miejscu już na dwie godziny przed przybyciem pociągu ze Lwowa, okazały się niepotrzebne. Ciekawych prawie że nie było.

Komisja stwierdziła, że piwnica jest zupełnie sucha, wody ani widocznej wilgoci nie znaleziono.

Celem uzyskania dat co do wody t. zw. zaskórnej dokonano pomiarów i zdjęć profilowych przy pomocy specjalnych narzędzi. Przy badaniu komisji był obecny w charakterze obserwatora inż. Dominik sprowadzony przez obrońcę dr. Axera. Elaborat ekspertyzy ukończony zostanie dopiero we wtorek i aż do tego czasu zostanie we Lwowie wiceprokurator Przytulski.

We wtorek dzisiejszy po 4-dniowej wypoczynkowej przerwie — nastąpi dalszy ciąg procesu brzuchowickiego. Prawdopodobnie rozprawa rozpocznie się wywodami psycho-analityka dr. Zielińskiego, który zda sprawę z badań swych nad Stasiem Zarembą. Następnie zabrać ma głos biegły sądowy dr. Jankowski.

SYTUACJA STRAJKOWA W ŁODZI BEZ ZMIAN.

Łódź. — W poniedziałek, mimo 4-ty godzinowego strajku nikt ze strajkujących do pracy nie powrócił. Rano odbył się w sali kina oświatowego wielki wiec. Pod koniec kilkugodzinnych obrad wpłynęło doniesienie o tem, że we wtorek rano odbędzie się w min. opieki społ. narada w sprawie zlikwidowania strajku włókienniczego w Łodzi.

Sprawa inż. Ruszczewskiego

Warszawa. — W dniu wczorajszym, jako pierwszy świadek, był badany dr. Pajor, emerytowany naczelnik wydziału budownictwa mieszkaniowego ministerstwa poczt i telegrafów. Zeznania jego dotyczyły organizacji prac budowlanych prowadzonych przez to ministerstwo.

Następnie dłuższe zeznania złożył św. Górecki, b. dyr. polskiej Agencji telegraficznej. Świadek ten omawiał kwestję filmów, wyświetlanych z polecenia minist. poczt i telegrafów.

Adw. Gutman prosił w imieniu oskarż. Ruszczewskiego, aby świadka zaprzysiężono.

Następnie dopiero dyr. Górecki przystąpił do składania zeznań. Na wstępie świadek wspomniał o powstaniu filmowego działu P. A. T. Nastąpiło to wskutek rozwinięcia działu dochodowego tej instytucji. P. A. T. nie posiadała własnej wytwórni, korzystano więc z usług wytwórni prywatnych, między innemi Agencji filmowo-kinowej, będącej własnością p. Reicha.

W r. 1928 zgłosił się do świadka p. Reich z propozycją wyprodukowania filmu propagandowego, mającego wyobrażać czynności poczty.

Propozycję tę ministerstwo poczt i telegrafów zaakceptowało. Pierwotny kosztorys wynosił 168.200 złotych. Z ramienia minist. i p. Ruszczewskiego w naradach w sprawie filmu brał udział p. Benedykt Hertz.

Poszczególne kwoty zaliczkowe P. A. T. otrzymywała za pośrednictwem inż. Ruszczewskiego.

Już w listopadzie 1928 r. okazało się, że budżet będzie znacznie przekroczony. Ustalono wówczas, iż film kosztować będzie przeszło 300.000 złotych.

Odbyto kilka konferencji, na których ustalono, iż minist. poczt i telegr. otrzyma 2 filmy. Jeden literacki, p. n. „Tajemnica skrzynki pocztowej", którego koszt miał wynieść 270.640 zł. i drugi techniczny, obrazujący technikę pracy poczty, za sumę 62.000 złotych.

W dalszym ciągu świadek zaznaczył, iż wytwórnia p. Reicha prowadziła roboty niedbale i on sam nie potrafił się wyliczyć z sumy 30.000 zł. Twierdził, iż nie może ujawnić pewnych wydatków.

Świadek odniósł wrażenie, iż inż. Ruszczewski popierał p. Reicha przy sprawie wydatków.

Sensacyjnie zapowiada się wtorek. — Sprowadzono bowiem z więzienia z Gdyni byłego naczelnika urzędu pocztowego Gronka, który będzie zeznawał. Gronek sam ma wytoczone dwie sprawy, jedną wypływającą z nadużyć Ruszczewskiego, a drugą o pobranie i wymuszenie łapówek przy urządzaniu wnętrza gmachu. Gronek przybywa pod silną eskortą policyjną.

Klasa IV przy Szkole Handlowej Stow. Kupców Polskich w Częstochowie składa tą drogą wyrazy głębokiego współczucia swemu Koledze **Henrykowi Musikowi** z powodu śmierci Ojca Jego

ś. † p.

MIKOŁAJA MUSIKA

KLASA IV.

Zamachy na koleje polskie

kierowane z Prus.

Wilno. — Z Grodna donoszą, że władze bezpieczeństwa publicznego otrzymały informacje, iż pewna grupa wywrotowców przygotowuje szereg zamachów terorystycznych na budynki państwowe i kolejowe w Polsce. Organizacja ta działała ściśle według instrukcji otrzymanych z za kordonu pruskiego. Władze bezpieczeństwa zarządziły dochodzenie.

Wilno. — Na linji kolejowej Trakiszki — Suwałki dokonano zamachu na pociąg.

Na szynach linji Trakiszki — Suwałki, w pobliżu granicy pruskiej, nieznani sprawcy ułożyli kamienie, zaś na złączeniach szyn wbili duże kawały żelaza.

Zamach przygotowany był dla pociągu osobowego, który miał niebawem nadejść. Dzięki lustracji odcinka przez służbę kolejową, uniknięto katastrofy.

Władze bezpieczeństwa przy pomocy wytresowanych psów zdołały ująć 2-ch sprawców niedoszłego zamachu, którzy usiłowali zbiec do Prus Wschodnich.

Nazwiska aresztowanych trzymane są narazie w tajemnicy. Aresztowanych skierowano pod silną eskortą do dyspozycji władz sądowych.

Istnieją pewne dowody, że zamachowcy pochodzą z Prus Wschodnich.

Grodno. — Ubiegłej nocy nieznani sprawcy rozebrali barjerę z szyn na przejeździe kolejowym w pobliżu stacji kolejowej Skidel i ułożyli na torze przeszkodę.

Złoczyńcy planowali wykolejenie pociągu. Przed nadejściem pociągu z Mostów do Grodna wyruszyła lokomotywa, która natknęła się na przeszkodę. Parowóz zrzucił przeszkodę z szyn.

Na miejsce wypadku przybyła komisja śledcza z wiceprokuratorem sądu okręgowego grodzieńskiego, oraz władze kolejowe, które prowadzą dochodzenie.

ULLSTEIN ZMARŁ PO OPERACJI.

Warszawa. — Filja wydawnictwa Ullsteina w Warszawie zaprzecza doniesieniom niektórych pism, jakoby Ludwik Ullstein zginął wskutek napadu, urządzonego na niego przez bojówki hitlerowskie. Ullstein był ciężko chory od dłuższego czasu, poddał się operacji kamieni żółciowych i w następstwie tej operacji zmarł.

DŹWIĘKOWE „GRAND-KINO"

Rewelacyjne arcydzieło reżyserji **Charles Brabina**

TOMMY BOY

w roli gł. **Clark Gable, Magde Evans** i in.

Ceny miejsc od 49 gr. Szczegóły w afiszach

Sprawozdanie

finansowe Komitetu Obchodu 550-lecia sprowadzenia Cudownego Obrazu Matki Boskiej na Jasną Górę za okres od 1. VIII. do 31. XII. 1932 r.

Z okazji Jubileuszu wydrukowano kart uczestnictwa uprawniających do zniżek kolejowych ogółem 21000 szt.

Wydano bezpłatnie	3478 szt.		
Pozostało niewykorzystanych	1810 szt. t. j. razem	5288 szt.	
Wydano za opłatą kart uczestnictwa		15712 szt.	
Z czego osiągnięto PRZYCHÓD			7662 zł. 35 gr.
ROZCHÓD:			
Koszta budowy i konserwacji bramy Komitetowej	1055 zł. 79 gr.		
Drzewo na ławki przed Szczytem	587 „ 11 „		
Kiosk	533 „ 30 „		
Wydatki biurowe	674 „ 87 „		
Wydanie propagandowe tygodnika „Niedzieli" ogłoszenia i druki	1439 „ 30 „		
Wypłacono na bilety poszkodowanym i biednym pątnikom	446 „ 00 „		
Wypłacono Związkowi „Caritas"	295 „ 00 „		
Koszta dekoracji terenu podjasnogórskiego	144 „ 10 „		
Pensje personelu biurowego	685 „ 00 „		
Koszta podróży w sprawach Komitetu	100 „ 00 „		5960 zł. 47 gr.
SALDO na 31. XII. 1932 r.			1701 zł. 88 gr.

Suma powyższa przeznaczona jest jako fundusz rezerwowy na dalsze wydatki Komitetu do końca roku Jubileuszowego.

W dn. 22. II. r. b. Komisja rewizyjna w składzie pp.: W. Morata, dyrektora Banku Ziemi Częstochowskiej, p. S. Szaniawskiego, kier. biura T-wa Kredytowego Miejskiego, oraz p. Stefana Godlewskiego, dokonała sprawdzenia rachunków Komitetu i zgodnie z niniejszem sprawozdaniem przedłożonem przez Prezydjum Komitetu Jubileuszowego protokularnie stwierdziła, że wszystkie pozycje wpływów i wydatków wykazane w sprawozdaniu są zgodne z przedstawionemi dowodami i kwitami.

Niezależnie od powyższego Sekcja Finansowa Komitetu zebrała dobrowolnych ofiar 2329 zł. 90 gr., co było ogłoszone w Nr. 239 „Gońca Częstochowskiego" z dn. 16 października 1932 r., oraz do Komitetu wpłynęło bezpośrednio 81 zł. 69 gr., czyli razem 2411 zł. 59 gr., która to suma w całości została wpłacona Zarządowi klasztoru Jasnogórskiego za odpowiedniem pokwitowaniem.

PREZYDJUM KOMITETU JUBILEUSZOWEGO:

Dr. L. WASILEWSKI, J. KON, F. D. WILKOSZEWSKI.

Częstochowa, dn. 28. III. 1933 r.

KRONIKA

Środa 29 MARCA

Dziś — Eustazjusza op. m.
Jutro — Jana Klimaka op.
Wschód słońca o godz. 5.28
Zachód „ „ 18.11
Kalendarzyk historyczny:
Stefan Czarniecki zwycięża Szwedów pod Warką w 1656 r.

— Z Polskiego T-wa Przyjaciół Astronomji. Staraniem miejscowego Oddziału P. T. P. A. odbędzie się dnia 29 marca b. r. o godz. 18-ej w sali I-go Gimnazjum państw. odczyt z ilustracjami prof. F. Godzika p. t. „Świat komet". Młodzież szkolna jak również miłośnicy astronomji są proszeni uprzejmie o liczne przybycie. Wstęp 10 groszy.

Przypomina się również o obserwacjach nieba gwiaździstego w Miejskiem Obserwatorjum Astronomicznem w parku Staszyca, które odbywają się w każdy pogodny wieczór. Grupy szkolne pod kierunkiem profesorów korzystają z obserwacji bezpłatnych, pojedyńcze osoby płacą: uczniowie 10 gr., z publiczności 30 gr. Wycieczki ponad 10 osób uprasza się o wcześniejsze zgłaszanie pod adresem: prof. Słobodzian Stefan, Aleja Wolności nr. 3/5.

— Z posiedzenia w sprawie podwyżki cen na mięso. W ub. poniedziałek pod przewodnictwem wicekomisarza miasta Madeyskiego odbyło się posiedzenie komisji cennikowej w sprawie zażądanej przez rzeźników podwyżki cen mięsa wieprzowego i wyrobów wędliniarskich.

Żądania rzeźników, domagających się znacznej podwyżki cen, spotkały się z zupełnie uzasadnioną krytyką przedstawicieli Tymczasowego Zarządu miasta.

Jak wynika z wyjaśnień referenta wydziału aprowizacyjnego, ceny żywca istotnie poszły w górę, lecz jednocześnie daje się zauważyć spadek kosztów handlowych (robocizna, cena jelit i t. d.), co w pewnej mierze neutralizuje podrożenie żywca.

W konkluzji wicekomisarz Madeyski po wysłuchaniu opinji obu stron postanowił przekazać sprawę Radzie Przybocznej, która rozpatrzy ją na najbliższem posiedzeniu, wyznaczonem na środę 29 bm.

— Odwołane przedstawienie. Zapowiedziane na ub. poniedziałek w teatrze Kameralnym przedstawienie „Wyzwolenia" Wyspiańskiego powtórnie zostało odwołane z powodów od organizatorów niezależnych.

— Ze Związku Pań Domu. Z inicjatywy Zarządu Związku Pań Domu w środę, t. j. 29 b. m., o godz. 17-ej w sali T-wa Przyjaciół Francji p. inż. Zofja Kanczewska urządzi pokaz przesadzania kwiatków oraz nastąpi wymiana aplegrów. Panie członkinie proszone są o przyniesienie jaknajwiększej ilości aplegrów, celem wymiany.

— Kto jest wolny od podatku wojskowego? Podatek wojskowy pobierany jest od wszystkich mężczyzn, urodzonych w r. 1898 i wzwyż, którzy z jakichkolwiek względów nie odbyli służby wojskowej. Wolni od podatku są ci, którzy na komisji lekarskiej względnie poborowej uzyskali zmianę kategorji, ale mają przynajmniej 5 miesięcy odbytej służby wojskowej, bądź ochotniczej, bądź też z poboru.

— Skasowanie klasy drugiej w gimnazjach. Ministerstwo oświaty opracowało kilka zarządzeń w związku z reformą szkolnictwa średniego. M. in. wydane będzie zarządzenie o skasowaniu w gimnazjach państwowych i seminariach nauczycielskich klasy drugiej z nadchodzącym rokiem szkolnym 1933/34. Klasa druga zastąpiona będzie odpowiedniemi oddziałami w szkolnictwie powszechnem.

Z posiedzenia

Rady Związku Młodzieży Polskiej.

Dnia 13 i 14 marca br. odbyły się posiedzenia Rady Związku Młodzieży Polskiej Męskiej i Żeńskiej. Sekretarz Jeneralny Związków ks. mgr. Z. Lipa złożył sprawozdanie ze swej działalności od 20 lipca 1932 r. do marca rb. Ze sprawozdania tego wynika, że Stowarzyszeń Młodzieży Polskiej Meskiej jest 183, a Żeńskich 203. Wszystkie te Stowarzyszenia były zwizytowane przez sekretarza jeneralnego lub przez pracowników Związkowych. Związek podzielony został na 15 okręgów dla sprawniejszego działania i ułatwienia pracy. Zlotów Okręgowych odbyło się 8. a mianowicie: w Częstochowie podczas uroczystości Jasnogórskich i z okazji przyjazdu P. Prezydenta Rzplitej, w Zawierciu, Wieruszowie, Wieluniu, Skomlinie, Dzietrzkowicach, Lututowie i Krzepicach, na które przybywała młodzież w imponującej liczbie.

Związek zwrócił wielką uwagę na rekolekcje zamknięte, które przyczyniają się do wyrobienia katolików z przekonania i czynu i do wyrobienia elity w pośród młodzieży zorganizowanej w SMP. Rekolekcje zamknięte odbyły się w Wieluniu dla powiatu wieluńskiego i najbliższych okolic. Udział w nich wzięło zgórą 100 młodzieży, a w Częstochowie tylko dla Stowarzyszeń Żeńskich i Męskich z m. Częstochowy przez rekolekcje zamknięte przeszło 323 druhów i druchen. Widać już skutki rekolekcji zamkniętych, liczba członków powiększyła się zgórą o 100 proc. Młodzież z większym zapałem ze zrozumieniem pracuje i garnie się do Stowarzyszeń Katolickich gdyż wie, że pracuje dla dobra i chwały Kościoła i Ojczyzny.

Do Związku należy 70 procent młodzieży wiejskiej. By ją przygotować do swego zawodu i chociaż w części zastąpić szkołę rolniczą, od kilku już lat prowadzi się Przysposobienie Rolnicze. W 1932 r. wydała ta akcja bardzo dobre rezultaty. Zespoły Młodzieży Polskiej zdobyły we wszystkich powiatach wszystkie zaszczyt

ne miejsca. Na rok 1933 do Przysposobienia Rolniczego zgłosiły się 173 zespoły. Przez zespoły nietylko młodzież się kształci, ale także kultura przenika do wsi i starszych obznajmia.

By przygotować młodzież żeńską praktycznie i dać pewien fach, Związek przeprowadza dwutygodniowe kursa robót ręcznych specjalnie wyrobów włóczkowych. Wydatnie poprera akcję p. dyrektor H. Stalens za co Rada Związku składa Mu serdeczne podziękowanie.

Ks. sekretarz jeneralny nakreślił plan pracy Związku. Na pierwszym miejscu postawił rekolekcje zamknięte dla każdego powiatu. W tym roku poraz pierwszy Związek organizuje obozy letnie dla druhów i druchen w Maczkach dla Zagłębia i w Wąsoszu nad Wartą.

Co kwartał odbywać się będą odprawy Zarządów dla Okręgów, by pobudzić do intensywnej pracy. Zarząd poszczególnych Stowarzyszeń będzie składać sprawozdanie za kwartał, następnie omówi się plan pracy na następny kwartał; omówi się trudności i lokalne i t. p. W dalszym ciągu trwać będą kursy robót ręcznych. W sierpniu w Piekarach na Śląsku odbędzie się Ogólno Polski Zlot Młodzieży dla uczczenia Matki Boskiej Piekarskiej i rocznicy 250 lecia zwycięstwa Sobieskiego pod Wiednem.

Założono Stowarzyszeń Młodzieży Polskiej Męskich 44, a Stowarzyszeń Młodzieży Polskiej Żeńskich 25, przybyło więc od 20 lipca 1932 r. do 31 grudnia 1932 r. 69 Stowarzyszeń, tak, że dzisiaj w każdej parafji Djecezji Częstochowskiej są SMP. M. i Ż., wyjątek stanowią 4 parafje.

Nad sprawozdaniem i planem pracy wyłoniła się ożywiona dyskusja.

W końcu Rada Związku złożyła czcigodnemu księdzu mgr. Z. Lipie, sekretarzowi jeneralnemu Związków, wyrazy uznania i podziękę na jego intensywną pracę dla dobra młodzieży.

— Wczorajsza demonstracja żydowska w Częstochowie. Według zapowiedzi w ub. poniedziałek o godz. 5-ej po poł. sklepy żydowskie w mieście zostały zamknięte, a w tym czasie na placu fabryki „Iron" przy ul. Kościuszki odbył się żydowski wiec protestacyjny przeciwko prześladowaniom żydów w Niemczech. W przemówieniach podkreślano niedolę żydów pod rządami Hitlera, poczem uczestnicy wiecu, zgromadzeni w liczbie kilku tysięcy, uchwalili odpowiednią rezolucję protestacyjną.

— Choroby zakaźne w Polsce. Jak wynika z ostatnich zestawień departamentu służby zdrowia, w okresie od 5 do 11 b. m. zarejestrowano na terenie całej Polski 183 przypadków duru brzusznego, 91 duru osutkowego, 1 czerwonki, 317 płonicy, 305 błonicy, 19 zapalenia opon mózgo-rdzeniowych, 586 odry, 66 róży, 156 krztuśca, 2 zimnicy, 26 gorączki połogowej, 6 włośnicy, oraz 1 przypadek twardziela.

— Gorgonowa na filmie w „Nowościach". Począwszy od dziś, na ekranie kino-tetru „Nowości" wyświetlane będą zdjęcia z rozpraw sądowych przeciwko Gorgonowej.

— To samo nazwisko, lecz osoba inna. W związku z notatką z sądu, zamieszczoną we wczorajszym numerze „Gońca", p. Bronisław Frej, zamieszkały przy ul. Ogrodowej 63, prosi nas o zaznaczenie, że z osobnikiem tego samego nazwiska nie ma nic wspólnego.

— W sprawie ochrony, bezpieczeństwa i porządku na drogach publicznych. Tymczasowy Zarząd m. Częstochowy nadesłał nam następujący komunikat:

„Wobec często powtarzających się wypadków utrudniania ruchu wskutek nieprzestrzegania przepisów porządkowych na drogach publicznych oraz w związku z rozkradaniem i rozmyślnem niszczeniem różnych urządzeń drogowych, jak wycinanie drzewek i pali przy drzewkach usuwanie różnych części mostowych w jezdni i poręczach i t. p. przypomina się, że każda przeszkoda lub utrudnianie ruchu z rozmysłu lub niedbalstwa, jak tu kradzież i niszczenie wszelkich urządzeń drogowych stanowi karalne wykroczenie.

Zamachy na całość urządzeń drogowych mogą wywołać nieobliczalne szkody tak dla przejeżdżających, jak i dla sprawców. Za szkody wyrządzone przez nieletnich odpowiadają rodzice, za służbę do lat 14 — służbodawcy.

Art. 1 rozporządzenia Prezydenta Rzpl. Polskiej z dn. 14.II.1928 r. o zmianie ustawy z dnia 7.X.1921 r. o przepisach porządkowych na drogach publicznych głosi, że za wykroczenia i naruszenie przepisów porządkowych na drogach publicznych winni są karani grzywną do 1000 zł. lub aresztem do 6 tygodni, albo obu temi karami łącznie.

Przez szkodę należy rozumieć nietylko uszkodzenie drogi, lecz także wszelką szkodę wyrządzoną osobom, pojazdom etc., korzystającym z drogi".

KINO-TEATR „ATLANTIC"
ZAKLĘTA RZEKA
z Betty Compson i Ryszard Barthelmess
oraz „POJEDYNEK" z Fred Thomson.

Z Sądu Okręgowego.

1 rok więzienia za nieuczciwe manipulacje wekslowe.

W ub. poniedziałek w Sądzie Okręgowym sędzia Herasimowicz rozpoznawał w trybie uproszczonym sprawę mieszkańca Częstochowy, 33-letniego Józefa Fijałkowskiego, oskarżonego o nieuczciwe manipulacje wekslowe i przywłaszczenie 300 zł. z kasy Spółdzielni Kredytowej w Krzepicach.

Fijałkowski spełniał w Spółdzielni funkcje kasjera od 16 lipca 1930 r. do marca 1931 r. i w tymże czasie przywłaszczył sobie 800 zł. na szkodę kilku klijentów Spółdzielni z tytułu weksli, oraz zdefraudował z kasy 300 zł. gotówki.

Sąd w zupełności udowodnił winę oskarżonego i skazał go na 1 rok więzienia.

— Nocne dyżury aptek.

W nocy z dnia 28 na 29 bież. miesiąca otwarte będą następujące apteki: p. Monikowskiego — I-sza Aleja Nr. 14, p. Lesińskiego — ul. Wieluńska Nr. 46.

Krwawy epilog

porachunków osobistych.

W ubiegły poniedziałek o koło godz. 7 wieczorem droga w pobliżu wsi i gm. Olsztyn stała się widownią krwawego zajścia na tle porachunków osobistych. Oto na powracającego do domu mieszkańca wsi Olsztyn, 20-letniego Szwedzińskiego Stefana, napadło dwu uzbrojonych w noże przeciwników. Wywiązała się bójka, w toku której Szwedziński otrzymał szereg ran kłótych w lewy bok i padł bez przytomności na ziemię. Sprawcy zdołali zbiec i ukryć się w pobliskim lesie.

Dziś rano Szwedzińskiego w stanie groźnym przewieziono do szpitala N. M. Panny. Za sprawcami policja wdrożyła energiczny pościg.

— Samobójstwo na grobie rodziców. W ub. poniedziałek późno wieczorem na cmentarzu żydowskim na Kucelinie 34-letni Dawid Kochman (Aleja Kościuszki 1) na grobie niedawno zmarłych rodziców wypił w celu samobójczym znaczną ilość spirytusu denaturowanego.

Po upływie pewnego czasu dozorca cmentarza zauważył postać ludzką leżącą bez oznak życia i zaalarmował Pogotowie Ratunkowe, które przewiozło desperata w stanie ciężkim do szpitala żydowskiego na Zawodziu.

— Zamiast zapłaty. Hołub Jan (Jasnogórska 18), zameldował policji, że w dniu 26 b. m. o godz. 18 poszedł do Bartosza Władysława (Waszyngtona 67) po odbiór 10 zł. należnych mu za pracę malarską. Bartosz wypchnął go na schody, wyjął rewolwer zarepetował i wycelowawszy w niego, krzyknął „wont, bo cię zastrzelę".

— Decydująca „rozmówka" narzeczonych. Liberman Jacheta (N. Rynek 2) zameldowała policji, że gdy przyszła do narzeczonego swego Kociajnera Henryka (Panny Marji 21), aby ostatecznie dowiedzieć się, czy ją poślubi, kiedy, gdyż będąc jej narzeczonym od 1931 r., wyłudził od niej już 500 zł., ten zamknął jej usta i pobił klamką od drzwi.

— W bramie przy ul. Ogrodowej. Albert Dawid (Al. Wolności 39) zameldował policji, że w bramie domu przy ul. Ogrodowej 7 został przez dwu nieznanych osobników ugodzony nożem powyżej łokcia lewej ręki i w lewy bok. Albert Dawid umieszczony został w szpitalu P. Marji. Stan zadawalniający.

— Za zakłócenie spokoju. Za zakłócenie spokoju publicznego spisano doniesienia na Bielas Stefanję (Garncarska 38), Djamenta Abrama (Garnc. 38) i Małolepszego Stefana (Warszawska 246).

— Wódki za wszelką cenę. Ociepka Genowefa (Dąbrowskiego 8) zameldowała policji, że do przechodzącego jej męża Czesława ulicą Stawową podeszło czterech osobników z Urbańskim Czesławem na czele i zażądali 5 zł. względnie 2 butelek wódki, grożąc w razie sprzeciwu zabójstwem brzytwą. Ociepka nie mając pieniędzy nie mógł zadość uczynić żądaniom, wobec czego Urbański oświadczył mu, że będzie czekał na niego po wypłacie w środę przed bramą fabryki.

— Sąsiad sąsiada. Danielewski Józef (Tartakowa 15/29) zameldował policji o pobiciu go przez Jakubowskiego, zamtamże.

— Za zniewagę policjanta. Za znieważenie słowne szereg. P. P. spisano doniesienie karne na Olasa Zygmunta (Narutowicza 64) i Kowalskiego Jana (Kawia 28).

— Za opilstwo Za opilstwo spisano doniesienia na Dębskiego Józefa Fabryczna 24, Jaskiewicza Bogusława, Stawowa 10, Dębskiego Jana (Piastowska 81) i Ochodkę Helenę (Furmańskiego 10).

— W cudzych spodniach. Mądrzyk Józef (Bema 24) zameldował policji, że Wolbis Jan, zam. na Zaciszu, który żebrze po domach, skradł mu z sieni spodnie.

Kronika sportowa.

Unja (Sosnowiec) — Podgórze (Kraków (4 : 3). Należąca do naszego okręgu Unja, po pozyskaniu najlepszych graczy z Warty zawierckiej (Bergiel, Gwóźdź, Sobiechard, Miernik, Sobala) przedstawia zespół, który zapewne odegra poważną rolę w tegorocznych walkach o wejście do Ligi. W ub. niedzielę drużyna ta pokonała benjaminka Ligi — Podgórze, grającego w kompletnym składzie w stosunku 4 : 3, prowadząc nawet po przerwie 4 : 1. Bramki strzelili: Sobiechard 2, Lamberger i Gwóźdź po jednej. M.

*

Na strzelnicy w Pawilonie ofic. (na odl. 50 mtr.) od dnia 19.III br. do dnia 26.III bm. najlepsze wyniki osiągnęli następujący pp.: Stepowski Włodzimierz 83 pkt., Stępowski Mieczysław 86, Charcarek Zygmunt 86, Duszyński Henryk 85, Krzecki Zygmunt 83, Rzeźniak Edward 80. W dniu 27 bm. najlepsze wyniki uzyskali w strzelaniu na odl. 50 mtr.: pp. por. Różanowicz Gab. 90 pkt., Drzewicki Józef 90, Bury Alojzy 86, Soliński Józef 86, Góralczyk Władysław 86, Juraszek Jan 76, Michalek Stanisław 77, Płomiński Witold 76; w strzelaniu na odl. 25 m.: pp. Stępowski Mieczysław 48 pkt., Perkowski Stefan 48, Gryglewski Franciszek 46, Bury Alojzy 44 Lebek Zygmunt 44, Namys Lucjan 43, Burzawa Marceli 43, Lis Jan 43, Zyłowski 43.

*

Drugi zkolei turniej międzynarodowy na Jasnym Brzegu zakończył się tryumfem Polski. Tym razem laur zwycięski przypadł w udziale Hebdzie, którego przeciwnikiem finałowym był Tłoczyński. Mecz rozegrano w 4-ch setach, przyczem pierwszego łatwo wygrał Tłoczyński, lecz trzy następne — Hebda. Fakt, że dwu Polaków znalazło się w finale turnieju zagranicznego, dostatecznie mówi o klasie obydwu naszych tennisistów. Niechby zawsze tak było, a który z nich zwycięży— będzie to wewnętrzną sprawą Polski!

*

Cracovia—Pogoń (Katowice) 3:1 (1:0)
Krakowska Wisła zwyciężyła Garbarnię 2:0 (1:0).

Ostatnie wiadomości.

POLSKA i MAŁA ENTENTA WOBEC CZWÓRPOROZUMIENIA.

Wiedeń, 28.3. — Sprawa planu włosko angielskiego i jego skutków nie schodzi z porządku dziennego dyskusji prasowej. „Neue Freie Presse" przynosi na naczelnem miejscu telegramy z Warszawy i Paryża o wielkiej akcji dyplomatycznej Polski, zwróconej przeciwko czwórporozumieniu. W obawie przed rewizjonizmem Polska zbliża się do małej Ententy, a minister Beck odwiedzi niebawem Pragę i Białogród. Zbliżenie Polski do Małej Ententy nazywa „Neue Freie Presse" zwrotem dyplomatycznym ogromnej doniosłości. „Reichspost" notuje w telegramach z Paryża wspólną akcję związku kombatantów polskich, francuskich, belgijskich i czechosłowackich przeciwko rewizjonizmowi, który stał się faktem z powodu rzymskiej wizyty Mac Donalda.

Zbliża się

REWIZJA TRAKTATÓW.

Paryż, 28.3. — Na bankiecie pokojowym Amitiés Internationales Paul Boncour wygłosił mowę, poświęconą francuskiej polityce zagranicznej.

Naogół z mowy tej wynika, że Francja wzdraga się na myśl przyjęcia planu Mussolini — Mac Donald, ale że nie zamyka furtek do dyskusji i negocjacji w ramach dyrektorjatu wielkiej czwórki.

Paul Boncour gotów jest wszcząć układy w czwórkę, ale tylko w kadrach paktu Ligi Narodów. Otóż właśnie tu kryje się największe niebezpieczeństwo, ponieważ właśnie pakt w artykule 19 przewiduje rewizję klauzul terytorjalnych. Innemi słowy, dla państw zagrożonych niebezpieczeństwo istnieje istotne i niechybne. Zresztą minister francuski silnie zaakcentował, że sprawa pokoju lub wojny rozstrzyga się w miesiącach, które przeżywamy. Otóż Mac Donald wywiera wprost niebywałą presję na ministrach francuskich w celu natychmiastowego wszczęcia rokowań na temat rewizji granic. Jednocześnie uderza szantaż, jakiego dopuszcza się „Times" twierdząc, że jeżeli Niemcy nie uzyskają natychmiast rewizji, w Berlinie powstanie rząd, wobec którego Hitler okaże sie jagnięciem.

Dlatego też Bainville tytułuje artykuł swój w „Liberté" „La revision des traites est en marche" (Zbliża się rewizja traktatów), a „Journal des Debats" alarmuje opinję, nawołując ją do wytężenia całej czujności. W kołach politycznych mówi się, że Belgja nie jest absolutnie przeciwna rewizji traktatów, Mac Donald zaś nigdy nie wyrzeknie się myśli rewizyjnej, ponieważ zaciągnął tajne zobowiązania wobec Niemiec zarówno w dziedzinie rewizji, jak rozbrojenia.

Franklin Bouillon będzie interpelował rząd na ten temat, lecz wątpliwe czy większość kartelowa dopuści do szczegółowej dyskusji i głosowania. Opinja francuska jest w dalszym ciągu zaniepokojona, zdezorjentowana i podzielona.

PRZED ZAMKNIECIEM SESJI SEJMOWEJ.

Warszawa, 28.3. — W kołach poselskich panuje przekonanie, że dzisiejsze posiedzenie plenarne Sejmu nie będzie stanowiło zakończenia sesji. Sejm ma w środę lub w czwartek zebrać się ieszcze na jedno posiedzenie celem załatwienia poprawek senackich do budżetu.

POŻAR FABRYKI.

Wilno, 28.3. — Groźny pożar wybuchł w fabryce cukru i czekolady „Fortuna" przy ul. Metropolitarnej. Według prowizorycznych obliczeń straty sięgają sumy około 200 000 zł. Z powodu pożaru roboty w fabryce przerwano szeregi bezrobotnych powiększyły się.

OFIARY:

Dla uczczenia pamięci ś. p. Bolesława Bystydzieńskiego — St. Parczyńscy zł. 5 — na kolonje letnie w Olsztynie.

Zamiast kwiatów na grób ś. p. Bolesława Bystydzieńskiego prezesa Kom. Rodzic. przy gimn. R. Traugutta uczniowie kl. IV-A zł. 5 — na kolonje letnie w Olsztynie.

DNIA 27 B. M. zgubiono zegarek męski srebrny — ramienny, w bronzowej skórzanej opasce, około przystanku autobusowego „Częstochowianka". Uczciwego znalazcę proszę o zwrot za wynagrodzeniem do sklepu „Gońca". 738

FORTEPIAN czarny, krótki, do wynajęcia, ul. Dąbrowskiego nr. 28 mieszkania 2

SPRZEDAM plac w Lisieńcu z materjałem, niedrogo. Wiadomość: ul. św. Rocha nr. 140, A. Radomski.

SŁUŻĄCA do wszystkiego z gotowaniem, czysta, zdrowa i uczciwa, ze świadectwami — potrzebna do małej rodziny, ul. Waszyngtona nr. 22, front, I-sze piętro.

ZGUBIONO książkę wojskową wyd przez P. K. U. Częstochowa na imię Stefan Bednarczyk. 740

POKÓJ duży, słoneczny, z niekrępującem wejściem i używalnością kuchni lub pokój z kuchnią poszukiwane od 1-go kwietnia r. b. Oferty do sklepu „Gońca" pod „Zaraz".

POKOJU umeblowanego, słonecznego, możliwie w ogrodzie (w okolicy ul. Humbertowskiej), z niekrępującem wejściem, poszukuję. Oferty do sklepu „Gońca" pod „Z. A.".

POKÓJ umeblowany, słoneczny, z oddzielnem wejściem, od zaraz do wynajęcia. Wiad. III Aleja 79 m. 7.

5 Pokoi z kuchnią, z wygodami, system korytarzowy, vis a vis dworca kolejowego, do wynajęcia. Wiadomość: Kilińskiego 32.

DO WYDZIERŻAWIENIA domek z 2-ma ubikacjami i dużym ogródkiem, Stradom, ul. Wazów nr. 43 731

Elektryczne grzejniki
naprawia pod gwarancją
Wytwórnia Elektr. Aparatów Grzejnych
„WEAG"
ul. Śląska 21/23 obok poczty. Tel. 7-75.

POKÓJ słoneczny, z utrzymaniem, lub bez, do wynajęcia Aleja Wolności 33 m. 4. 538

ZGUBIONO tymczasowe zwolnienie wojskowe wydane przez P. K. U. Częstochowa na imię Bronisław Respondek. 409

DO WYNAJĘCIA dwa pokoje, przedpokój, frontowe, bez kuchni, osobno sklep z mieszkaniem większem, Aleja Wolności nr. 32. 743

Współpraca medycyny z farmacją.

Dnia 28 lutego br. prof. Gatty-Kostyal wygłosił w Warsz. Tow, Lek, odczyt na temat „Współpraca medycyny z farmacją", którego streszczenie podajemy poniżej:

Po krótkim wstępie prelegent tak scharakteryzował istotny moment współpracy medycyny z farmacją: Poprzez długie wieki, a także w chwili obecnej, jednym z najbardziej widocznych znaków współpracy medycyny z farmacją była i jest recepta. W związku z przyrządzaniem leków z recepty wchodzą lekarze w bezpośrednią styczność z farmeceutami, okazując zainteresowanie dla zagadnień zarówno farmacji praktycznej, jak i naukowej. Ten stan rzeczy, który niewątpliwie w nie małym stopniu przyczynił się do wspaniałego rozwoju nauk medycznych i farmaceutycznych, został poważnie zagrożony z chwilą pojawienia się leków gotowych.

Podawszy definicję leków gotowych i stwierdziwszy, że stopniowy rozwój produkcji leków gotowych przybrał w ostatnich dziesiątkach lat niebywałe rozmiary, gdyż corocznie pojawiają się tysiące nowych specyfików, prelegent skonstatował, że zalew specyfikami doprowadził do bardzo daleko posuniętego ograniczenia czynności recepturowych i laboratoryjnych w aptekach, niespotykanego dotychczas rozwoju znachorstwa, a co najważniejsze, do zdecydowanej supremacji obcego przemysłu w dziedzinie polskiej wytwórczości środków leczniczych.

Często znikoma wartość lecznicza specyfików, ich nietrwałość i inne względy są powodem coraz częściej pojawiających się tak zagranicą jak i u nas nawoływań do:

1) selekcji specyfików dopuszczonych do obrotu, 2) powrotu do farmakopealnego leczenia.

Jednym z głównych motywów tych nawoływań jest podkreślanie wysokiej wartości leczniczej leków świeżo przyrządzanych w aptekach. Leki tego rodzaju, jak napary, odwary, ekstrakty płynne, zawiesiny, maści itp., zaliczone do tak zw. preparatów galenowych, posiadają swoiste własności fizyczne, chemiczne i farmakodynamiczne, są nietrwałe i jako takie nie powinny być wprowadzane do obrotu w postaci specyfików. Między preparatami galenowemi roślinnego pochodzenia a związkami wyosobnionemi z surowców roślinnych w postaci jednotników chemicznych zachodzą poważne różnice zasadniczej natury (przykłady: Opium, Digitalis, Secale cornutum).

Wspomniane nawoływania do ograniczenia zalewu rynków handlowych specyfikami znalazły w Państwie Polskiem daleko posunięte zrozumienie u władz rządowych i doprowadziły do wydania rozporządzenia o wyrobie i obrocie specyfików farmaceutycznych.

Natomiast znacznie gorzej przedstawia się sprawa powrotu do farmakopealnego leczenia, ponieważ dotychczas nie mamy w Polsce własnej, nowoczesnej farmakopei. W dalszym ciągu posługujemy się farmakopejami państw zaborczych. Farmakopeje te są przestarzałe i nie odpowiadają obecnym wymogom wiedzy przyrodniczej, ponadto są w handlu zupełnie wyczerpane. Naogół jest zbyt małe zrozumienie istotnego znaczenia farmakopei dla medycyny, farmacji, przemysłu chemicznego i farmaceutycznego oraz handlu. Prace komisji, powołanej do opracowania polskiej farmakopei, nie zostały jeszcze ukończone. Zebrane dotychczas materjały wymagają dalszego bardzo starannego rozpatrzenia i opracowania. Wydanie polskiej farmakopei jest najpilniejszem i najważniejszem zadaniem współpracy medycyny i farmacji.

Wspomniawszy o kwestji wydania nie dzynarodowej farmakopei przez Ligę Narodów, prelegent stwierdził, że nowa polska farmakopeja stanie się niewątpliwie doskonałą wspólną podstawą dla medycyny i farmacji do podjęcia szeroko zakreślonych badań, zmierzających do wypróbowania względnie dalszego opracowania przyjętych przepisów sporządzania i badania środków leczniczych objętych farmakopeją.

Wyniki tych badań mogą się w wysokim stopniu przyczynić do dalszego rozwoju polskiej wiedzy przyrodniczej.

Z Puszczy Białowieskiej.

Do najrzadszych zwierząt nietylko w Europie, ale i na całym świecie należą dziś żubry, z których na wolności żyje tylko kilkanaście sztuk w Puszczy Białowieskiej, a kilkanaście innych rozsianych jest po zwierzyńcach europejskich. Na zdjęciu naszem widzimy parę żubrów w Puszczy Białowieskiej, pasących się na polance.

Głód w Rosji.

Berlin. — Związek inżynierów niemieckich, pracujących w Sowietach, nadesłał t. zw. „Komitetowi rosyjskiemu" przemysłowców niemieckich, kierującemu handlem Niemiec z Sowietami, obszerne sprawozdanie o położeniu gospodarczem w Z. S. S. R. Sprawozdanie stwierdza, że rozpoczynający się przednówek w Sowietach jest wyjątkowo ciężki. Z wyjątkiem Moskwy i Leningradu, gdzie w promieniu strefy 50 klm. zmagazynowano roczne zapasy żywności, by opanować sytuację aprowizacyjną w centrach decydujących, na prowincji panuje formalny głód. W Saratowie i Rostowie nad Donem zanotowano kilka morderstw, dokonanych dosłownie na tle głodu. Pewien student sowiecki zamordował robotnika, który niósł otrzymany w kooperatywie robotniczej kawałek chleba. Po dokonaniu zabójstwa student zabrał chleb i aresztowany był w bursie studenckiej w chwili, kiedy wraz ze swymi kolegami spożywał skradziony chleb. W miastach prowincjonalnych o zmierzchu ulice pustoszeją, gdyż ludność w obawie przed napadami, zamyka się w domach. Sprawozdanie inżynierów niemieckich w czarnych farbach maluje przesilenie gospodarcze w Sowietach i ostrzega przemysłowców niemieckich, aby nie zawierali tranzakcji kredytowych z Sowietami.

Z KRAJU.

(—) Zatrzymana siłą przez panią służąca popełniła samobójstwo. Państwo Englowie, zam. przy ul. Leszno nr. 56 w Warszawie, przyjęli przed kilku dniami nową służącą, 20-letnią Kazimierę Bąkównę.

Już na trzeci dzień Bąkówna oznajmiła swym nowym chlebodawcom, że ma zamiar z nimi się rozstać, gdyż znalazła lepszą służbę, nie chciała się jednak na to zgodzić pani domu.

— Kazia musi zrobić pranie i porządki przedświąteczne — powtarzała z naciskiem.

Nieustępliwe to stanowisko pani Englowej doprowadzało Bąkównę do wielkiego zdenerwowania. Groziła ucieczką, to też pani Englowa wychodząc z domu, zamykała ją na klucz (?!). Onegdaj około godz. 1-ej po południu p. Englowa wyszła, zamykając za sobą drzwi na klucz. Wkrótce potem służąca skoczyła z okna mieszkania na asfalt podwórza.

Okazało się, że przed tym niebezpiecznym skokiem Bąkówna zażyła jakiejś trucizny.

W stanie ciężkim przewieziono ją do szpitala. Policja prowadzi dochodzenie, celem ustalenia, czy p. Englowa ponosi odpowiedzialność za ten nieszczęśliwy wypadek.

Udaremnione demonstracja

Komuniści przed konsulatem niemieckim w Łodzi.

Onegdaj w godzinach rannych władze policyjne powiadomione zostały, iż planowana jest demonstracja przed konsulatem niemieckim, mieszczącym się w domu nr. 260 przy ul. Piotrkowskiej.

W związku z powyższem posterunki i patrole policyjne wzdłuż ulicy Piotrkowskiej na przestrzeni od ulicy Przejazd do Placu Reymonta zostały wzmocnione.

Około południa między ulicami Przejazd i Nawrot, przy ul. Piotrkowskiej zgromadziła się większa grupa ludzi, która skierowała się uformowanym nieoczekiwanie pochodem, złożonym z około 200 osób, w stronę konsulatu.

Demonstrantom zagrodziły drogę patrole policyjne, skonsygnowane przy zbiegu ulic Piotrkowskiej i Głównej.

Demonstranci na widok policji rozbiegli się, jednakowoż liczniejsza grupa, wśród niej sztab demonstrantów, przedostała się ul. Anny, Wólczańską i Karola na ul. Piotrkowską, gdzie skupiła się na podwórzu domu, znajdującego się naprzeciw niemieckiego konsulatu, oczekując na demonstrantów, po odwróceniu uwagi policji.

Manewr ten został jednak spostrzeżony. Przed dom przybyło auto policyjne, z którego wysiadło kilku wywiadowców i policjantów, wkraczając następnie na podwórze domu. Aresztowano dziewięć osób, które przewieziono do wydziału śledczego. Jak się okazało, byli to członkowie partji komunistycznej, którzy usiłowali wywołać większą demonstrację pod hasłem „Precz z Hitlerem".

Zatrzymanych, po przeprowadzeniu pierwiastkowych dochodzeń, osadzono chwilowo w areszcie do dyspozycji sędziego śledczego.

(—) Wrzucił własne dziecko do Wisły. Do stołecznego urzędu śledczego zwróciła się onegdaj mieszkanka Wilna Zofja Malinowska i złożyła sensacyjną skargę na swego męża Piotra, zamieszkałego w Warszawie. Malinowski w marcu r. b. wyrzucił z mostu kolejowego w Warszawie do Wisły 4-letniego synka Stanisława. Malinowska przez dłuższy czas nie zwracała się do policji, obawiała się bowiem teroru ze strony męża. Przed kilku dniami mąż ją porzucił i zamieszkał w Warszawie. Malinowski wypierał się początkowo winy, wkońcu jednak przyznał się do zbrodni dzieciobójstwa, podając jako przyczynę fakt, że dziecko nie było jego. Potwornego dzieciobójcę aresztowano.

Tabela wygranych Loterji Państwowej.

(Nieurzędowa).

W szesnastym dniu ciągnienia 5-ej klasy 26-ej polskiej loterji państwowej wygrane padły na numery następujące:

20.000 zł. Nr. 99863.

10,000 zł. Nr. 102933.

Po 5.000 zł. Nr. 11069 12840 44489 61826 100785

Po 2,000 zł. Nr. 5853 19147 20244 29198 38736+ 39446+ 44439 45056 50382 64097 84006 86031 89590 100444 110916 112646 124291 142707.

Po 1,000 zł. Nr. 7127 14164+ 18807+ 31449+ 36224 36365 37835 43446 45544+ 45842 46166+ 48305 49511 56185 55025 62845 69114 72154 78292 79320 79392 85376 88937 91052 98308 98441+ 98739 99236 99849 101133 104489 105466 109150 110889 116755 117847 119956+ 120368 127354 132622 146189+.

Po 250 zł. na N-ry:

55+ 64 271 335 69+ 400 606 51 742 93+ 970 1619 35 82 801 57 64 2010 109 232 367 97 568 656 79+ 770 848 68 3018 427+ 524 759 812 68 77 85 952 4055 93 109 13 208+ 309 489+ 637 62 730 843 5135 220 334 426 38 570 608 29 34 45 89 92 730 839 75 917 6205 31+ 315 81 421 35 48 97 564 670 85 755 887 7000+ 24 119 244 330 56 490 515 40+ 53 618 91 746 58 975+ 95 8118 29 287+ 364 406 17 535 64 744+ 99 815 963 68 88 9001 52 160 201 305+ 38 575 870 10152 240 366 531+ 51 54 631 11021 123 344+ 470 567 818+ 48+ 52 948 57 12013 73 214 21 50 247 379 94 523 867 89 13028 69 225 30 34 325 577 601 33 61 14071 87 92+ 262 569 951 15084 157 59 370 412+ 28 68 523 28 77 659 974 16095 138 68 228 38+ 311 26 420 512 615 780 956 17085 365 549 53+ 68 18002 123 230 95+ 394 603+ 752+ 59 82 819 73 964 19167+ 77 273 334 71 77 407 24+ 45 56 792 913 14+ 20002 120 30 233 329+ 55 436 69 594 646 58 81 824 21078 163+ 318 21 696 710 49 808 28 37 71 91 916 70 22017 35 235 157 248+ 88 361 69 403 531+ 730 864 921 26 37 23061 98+ 219 472 508 64+ 88 609 723 32 39 58 814 24275 504 85 642 765 76 813 905 63 99 25050 152 94 208 99 306 55 418 24 527 711 991 26006 87 96 267 325 79+ 439 47 529 33 628 36 951 44 27137 88+ 292 527 58 63 732 39 65 83 893 935 28042 117 261 70 399 413 50 77 692 973+ 29081 95+ 179 376 90+ 422+ 33 567 782 887 30070 99 164 339 434 78 511 606 22 69 714+ 862 928 48 80 31054+ 351 87 608 37 69 730 32015+ 121 202 67 561+ 80 854 953 75 33285 332 565 729 895 905 95 34010 124+ 92 242+ 366 464 501 611 78 726 817 38 56 930 35037 101+ 47 206 367 421 96 547+ 89 626+ 29+ 80 901+ 36059 193 218 328 95 433 63 555 60 79 732 808 72 37050 629 732 65 817.

38069 485 509 32 48 767 823 40 84 39025 233 69 615 802 39 979 40480 754+ 847 61 974 41059 87 324 406 84 634 712 849+ 79 993 42307 89 556+ 62 709 16 36 43 73 77 83 43168 72 239 82 317 50 482 522 791 821 63 971 90 94 44091 109 263 96 422 513 24 631 97 758 60 940 82 45010 20 66 147 220 72 392 97 436 663+ 744 63 865 75 956 46130+ 273 352 505+ 620 715 82 835 92+ 47016 69 128 42 94 217 404+ 518 35 649 66 731 48069 111+ 310 438 743 69 79 823 49051 294 405 56 640+ 775 89+ 842 925 50062 141+ 293 498 513 40 665 85 793 99 51230 80 350 97 544 736 51 870 941 52021+ 118 301 49 59 667 724 25 82 985 53107+ 25 20+ 474 525 57 625 39 80 792 885 954 58 85 54167 204 05 53 380 566 97 652 55 830 922 55135+ 632 81 859 71 927 56141 214 395 534 653 712 806 13+ 57053 129 52 452 669 95 720 37 811 58153 291 95 341+ 62 71+ 424 546+ 621 33 53 78 757 910 59029 68 69 133 217 397 415 95 519 939 60060 232 313 46+ 87 507 602 816+ 76 61066 87+ 220 462 502 14 738+ 865 93+ 940+ 62056 95 125 230 385 451 630 730 36 887 955+ 63066 157 94 278 436 74 504 46 59 89 602 35 721 826 52+ 963 80 64030 65 164 86 350 59 500 58 624 27 35 705 916 28 94 65024 245 68 349 88 507 46 610 722 851 76 980 66067 75 113 28 62 216 611 26+ 60 766 965 67042 57 159 252+ 356 515+ 723 824 910+ 68000 227 39 70 311 20+ 53 403+ 585 606 14+ 830 81 69067 156 260 70 322 524 645 801 70007 421 506 50 92 732 872 912 71002 49 68 91 124 238 334 56 72 85 461+ 504 59 652 707 906 16 53 81 72023 110 26 258 360 67 430 519 625 703 83+ 865 73095 156 65 343 66 443 573 645 728 815+ 993 74113 01 222 69 392 753 552+ 830 920 75211 349 69 70 787 963 81+.

76038 113+ 17 241 306+ 481 634 781 77068+ 79 114 32 213 81 459+ 822 33 917+ 66+ 77 78099 125 48 63 90 302 435 646 710 995 79099 135 89 203 07 19 348+ 499 623+ 743 881 80012+ 118 258+ 319 81 523 746 53 843 46 72 95 904 81149 204 08 55 361 74 473 95 511 46 623 739+ 85 879 903 82038 110 213+ 92+ 379+ 540 604 85 720 42 844+ 75 945 54 83195 223 318+ 408 673 768+ 84314 69+ 90+ 476 550 616 719 70 903 85031 244 50 332 55+ 400+ 504 877 905 06 67 86161 234+ 334 83 992 87075 364 541 611 16 737 801 65 937 88013 24+ 94 113 33 253+ 459 513 22 24 36 97 603 85 823 89035 123+ 55 268 302 418 76 93+ 95 660 796 98+ 802 03 908 20 76 90071 116 53 205 08 08 79 306 12 98 470 81 754 88 850 78+ 929 91049 72 89 169 414 733 51 92101 233 36 91 528 49 878 950 93127 43 67+ 251 309 78 560 70 661 708 29 842 968 70 72 94005 133 228 73 377 474 791 804 13+ 54 945 95045+ 217+ 34 337 635 58 700+ 24 942 96019 105 107 80 235 346+ 402 10 37 79 523 623 45+ 757 849+ 909 49 86 97037 97 195 200 01 317 37 77 98 419 20 58 604 27 59 93 817 990 98141 337 421 523 97 804 21 99111 283+ 338 438 64 522+ 798 916 38 100005 11+ 39 236+ 19+ 525 27+ 44 760 958+ 101037 39 48 54 268 341 481 550 102069 114 41 48 79 428 73 539 83 627 814 36 44 905 28 103015 96 229 513+ 75 736 52 104064 271 319+ 508 98 606 24 732 34 55+ 810 14 105045 148+ 90 272 83 90 312 13 63+ 88 96 436 593 664 82 722 80 836 66 106027 30 96 147 85 99 312 429 512 29 31 52 70 96 692 722 35 960 92 107081 150 203 311 42+ 449 577+ 603 74+ 704 23 29 807 24 31 52 58 958 108126 226 323 400 553 73 109025 44 87 378 488 626 72 796 808 29 50 924 110014 99 732 801 89 943 88 111057 115 293 458 659 89 732 34 80 88 810 31 920 54 96 112137 335 716 18 856 96 913 113013 143 282 366 722 814+ 964.

114170+ 81 91 241 364 689 739 64 115059 149 95 225 73+ 96+ 321 440 930 116117 218 379 833 87 938+ 117022 131+ 288 438 655 705 67 928 40 82 118036 98 113 239+ 502 741 804 119043 166 235 399 406+ 541 739 577 120071 126 231 469 90 586+ 620 720+ 47 818 23+ 48 68+ 947 94 121021 167 287 345 59 69 494 635 49 989 122015+ 59 108+ 61 287 98 321 28 81 497 531 729 82 123031 59 164 65 255 424 84 613 63 734 38 826 38 80 124190 98 363 414 41 517 99 708 801 125007+ 92 140+ 68+ 210 347 432 711 126007 171+ 72 76 319 64 95 738 929+ 44 76 127082 117 27 62 376 510 30 696+ 836 988 128140 52+ 69 286 440+ 63+ 84 97 530+ 765 843 129077+ 99 302 7 478 541 50 943 130281 95 381 446 51 554 657 77 89+ 743 66 809 902 47 60 62+ 82 131120 44 213 30+ 345 411 566 93 601+ 60+ 808 902 22 79 82 83 132032 92 273 340 401 90+ 542+ 77 793 820 91 133003 15 160+ 246 540 724 30+ 31 134196 375 95 419 95 96 503 9 81 602 67 716+ 801 57+ 86 135057 209 330 401 26 29 573 640 915 23 77 136274 323 586 95 732 36 811 925 137004 27 62 80 129+ 87 326 486 500+ 681 738+ 40 803 20 40 67 138049 50 70 121 94 264 98 313 481+ 522 71 706+ 16 28+ 77 86 854 74 908+ 17 139003 4 34 80+ 287 319 59 427+ 30+ 558 769+ 814 35+ 933 66 88 140044 81 133 230 63 333 535 875+ 908 141104 90 204 413 517 71 731+ 62 66 142092+ 206 79 348 525 48 613 41 73+ 97 827 51 56+ 97 952 143437 39 563 608 783 803 6+ 48 86+ 144020 230 612 801 9 903 145091 127 203 306+ 561 769 88 836 904 69 85+ 146086 112 238+ 51 322 41 77 541 687 783+ 89 838 99 147137 345 509 62 643 838 86 911 92.

Na numery oznaczone + padły premje, wysokość których ustalona będzie w ostatnim dniu ciągnienia 5-ej klasy.

Kolektura ANTONIEGO FOFRA w Częstochowie Aleja I Nr 14 wypłaca wygrane zamienia stawki W każdej chwili można tam sprawdzić bezpłatnie urzędową tabelę ciągnienia.

Ze świata.

(X) **70-procentową zniżkę biletów do Neapolu** otrzymają wszyscy podróżni, którzy udają się na wystawę faszystowską w Rzymie. Obniżka ta dotyczyła początkowo tylko udających się do Rzymu, a obecnie obejmuje ona i chcących zwiedzić Neapol przy tej okazji. Obniżka dotyczy wszystkich a więc i cudzoziemców, o ile przekroczą oni granicę Italji do dn. 21 kwietnia włącznie. Takie same obniżki przyznane zostały udającym się na uroczystość Świętego Roku do Rzymu.

(X) **Radjo szkolne we Francji.** We Francji utworzyła się rządowa komisja, która ma na celu roztoczenie opieki nad rozwojem i zastosowaniem radja w szkole. Ze sprawozdania naczelnego inspektora szkolnego przy ministerstwie oświaty wynika, że liczba szkół zaopatrzonych w radjo wynosiła 3.057 w roku 1931, a 3.241 w roku 1932.

(X) **Zgon „yo-yo", niech żyje „jig-san".** W Ameryce yo-yo zmarło już śmiercią naturalną. Wszyscy, starzy i mali, entuzjazmują się nową grą „jig-san". Jest to sztuka składania obrazków z najdziwaczniej pociętych na części tabliczek. Właściwie nie jest to nowa gra. W Anglji znano ją oddawna, a nazywała się „puzzle". Była to ulubiona gra na dworach cesarskich, grano w „puzzlę" na dworze rosyjskim, a król Edward VII miał podobno komplet tej gry, składający się z 1.500 części i spędzał całe godziny nad układaniem obrazków. Stany Zjednoczone oszalały obecnie na tym punkcie. Fabryki wypuszczają do pół miljona kompletów „jig-san" miesięcznie. „Jig-san" można nabyć wszędzie, w uniwersalnym magazynie, w sklepie kolonjalnym, w kiosku, u fryzjera i t. d.

(X) **Szwedzi — przyjacielami ptaków.** Ostatnio ukazał się w gazetach szwedzkich opis pewnego zdarzenia, ilustrujące go miłość, jaką mieszkańcy Szwecji otaczają ptaki.

W posiadłości pewnego rybaka, Olova Wallmana, odnaleziono pliszkę, pozostawioną przez towarzyszki, które odleciały do ciepłych krajów. Ptaszka otoczyły opieką dzieci, które karmiły go codziennie. Pewnego pochmurnego dnia pliszka, chroniąc się przed zimnem, frunęła przez otwarte okno do wnętrza domu Wallmana i zainstalowała się tam na stałe, a po pewnym czasie oswoiła się zupełnie.

Rodzina rybacka otoczyła skrzydlatego gościa troskliwą opieką aż do czasu powrotu jego towarzyszek z ciepłych krajów.

(X) **Kino wśród dzieci.** W Edynburgu przeprowadzona była wśród dzieci szkolnych ankieta na temat kina. Okazało się, że chłopcy częściej chodzą do kina od dziewcząt, a dzieci z dzielnic uboższych częściej od dzieci bogatszych. Filmy o treści miłosnej nie mają powodzenia ani wśród chłopców, ani wśród dziewcząt. Chłopcy wolą filmy wojenne, z dalekiego Zachodu, z życia gangsterów; dziewczynki wolą tajemnicze intrygi. W spisie gwiazd pierwsze miejsce zajmuje Jeanette Gaynor, tak u chłopców, jak i u dziewczynek. Greta Garbo wcale nie jest popularna wśród dzieci angielskich, wolą raczej Marlenę Dietrich. Z mężczyzn najlepiej podoba się Ronald Colman.

Schronisko turystyczne
w górach szwedzkich.

Szwedzkie Towarzystwo Turystyczne, którego hasłem jest: „Poznaj najprzód Szwecję", wybudowało w malowniczych górach północnej Szwecji nowe, wspaniałe schronisko turystyczne. Schronisko położone jest na wysokości 3.000 stóp nad poziomem morza, w łańcuchu górskim Sylfjället, zwiedzanym licznie przez turystów.

W schronisku znajduje się również stacja ratownicza, z której wysyłani będą przewodnicy - górale w razie zaginięcia turystów. Łańcuch górski Sylfjället znany jest bowiem z gwałtownych burz i huraganów i turyści narażeni są częstokroć na poważne niebezpieczeństwa. Szybkość wiatru w tej okolicy dochodzi do 60—65 metrów na sekundę.

Materjał budowlany na nowe schronisko sprowadzony został z dolin za pomocą zaprzęgów konnych, przyczem droga jednego zaprzęgu na miejsce przeznaczenia trwała 3 do 4 dni. Nowy budynek urządzony został z dużym komfortem, zaopatrzony w światło elektryczne, centralne ogrzewanie itd. Pomieścić on może około stu turystów.

Szwedzkie Towarzystwo Turystyczne rozwija od wielu lat energiczną działalność, celem ułatwienia obywatelom Szwecji poznania piękności kraju ojczystego, Towarzystwo zajmuje się wyznaczaniem dróg i ścieżek na trudnych do przebycia zboczach górskich, instalowaniem łodzi na znanych z piękności jeziorach i rzekach Laplandji ect. Co roku Towarzystwo wydaje album z ilustracjami najpiękniejszych zakątków kraju.

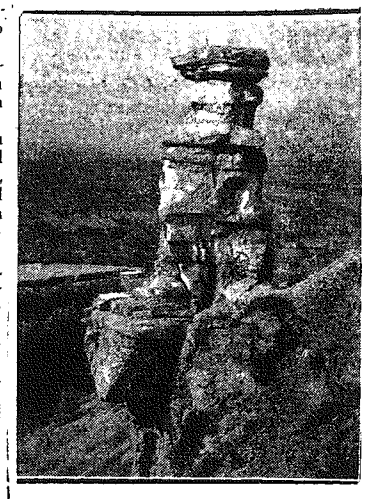

„Komin Djabeski" Na zdjęciu naszem widzimy oryginalną skałę, t. zw. „Komin Djabelski" w okolicach Chaltenham w Anglji.

(X) **Nowy sposób leczenia epilepsji.** Ostatni numer „Münchner Medizinische Nachrichten" ogłasza prace dr. Romana Grota i dr. Borysa Jegorowa o nowej i dającej niezwykły efekt metodzie leczenia epilepsji. Obaj lekarze używają djatermji (toków dużej częstotliwości), która wywołuje w tkance efekty cieplne. Przykładają elektrody do obu stron szyi pacjenta; siłą toku — od jednego do półtora ampera, długość seansu — 30 minut; kurs leczenia — od 20 do 30 seansów co drugi dzień. Lekarze oznajmiają, że udało im się wyleczyć 40 chorych. Powodzenie swojej metody przypisują dobroczynnemu działaniu ciepła djatermicznego toku na nerw sympatyczny.

(X) **Odnalezienie skarbu przez rolnika szwedzkiego.** W jednej z południowych prowincji szwedzkich, Skaane, odnaleziony został przez rolnika Emila Joenssona, podczas orania pola, skarb, przedstawiający ogromną wartość. Skarb zakopany został prawdopodobnie przez bogatego szlachcica lub kupca, przypuszczalnie przed 450 laty i zawiera dużą ilość starych monet, oraz cennych pierścieni, naszyjników, kolczyków i bransolet.

Według opinji archeologów, ozdoby wykopanych naszyjników i pierścieni datują się z czasu późnego gotyku i przedstawiają ogromną wartość artystyczną.

Zgodnie z prawem, panującem w Szwecji, skarb odkupiony został przez Państwowe Muzeum Historyczne i stał się własnością narodu.

U wróżki.

— Czy chce pani poznać przyszłość swojego przyszłego?

— Nie wolę poznać przeszłość mego obecnego. (Ceske Slovo).

Stopniowanie.

— Mam zamiar zrobić memu wujowi prezent z pięćdziesięciu cygar. Jak myślisz, czy inny prezent ucieszyłby go bardziej?

— Owszem — sto cygar! (LeRire).

CO USŁYSZYMY DZIŚ PRZEZ RADJO?

ŚRODA, 29 MARCA.

Warszawa — fala 1411,8 m. moc 120 kw.

11'40 Codzienny przegląd prasy polskiej. 11'50 Komunikat meteor. dla lotnictwa. 11'57 Sygnał czasu, hejnał z Krakowa. 12'10 Muzyka gramof. 13'20 Komunikat meteor 15'10 Komunikat eksportowy. 15'15 Komunikat gospod. 15'30 Kronika harcerska. 15'35 Program dla dzieci. 16'00 Muzyka gramofon. 16'20 Odczyt dla maturzystów 16'40 Odczyt ze Lwowa. 17'00 Muzyka gramofon. 17'40 Odczyt 18'00 Odczyt dla maturzystów 18'20 Wiad. bież. 18'25 Muzyka lekka. 19'00 Rozmaitości. 19'20 Skrzynka pocztowa rolnicza. 19'50 Kwadrans literacki. 19'45 Prasowy dziennik radj. 20'00 Koncert ze Lwowa. 20'50 Wiadomości sport. 20'55 Dodatek do pras. dz. radj. 21'00 Recital fortepianowy. 22'40 Odczyt w jęz. angielskim ze Lwowa. 22'55 Komunikaty. 23'00 Muzyka tan.

ŚRODA, 29 MARCA.

Katowice — fala 408,7 m. moc 12 kw.

11'40—11'57 Tarnsm. z Warszawy. 11'57 Sygnał czasu z Warsz., hejnał z Krakowa. 12'10 Muzyka gramof. 13'15 Komunikat gospod. 13'20 — 15'25 Transm. z Warsz. 15'25 Intermezzo muzyczne. 15'35 Program dla dzieci z Warsz. 16'00 Muzyka gramofon. 16'20—17'00 Transm. z Warsz. i Lwowa. 17'00 Muzyka poppularna. 17'40 Odczyt z Łodzi. 18'00—19'00 Transm. z Warsz. 19'00 Pogadanka dla gospodyń. 19'15 Rozmaitości. 19'25 Komunikatu Zw. Młodzieży Polsk. 19'30 — 22'40 Transm. z Warsz. 22'40 Intermezzo muzyczne. 22'55 Komunikat met. z Warsz. 23'00 Skrzynka pocztowa w języku francuskim.

J. STRANG MORRISON. 3

PIĘKNE DZIEWCZĘ z TAORMINY

Powieść. Przekład autoryzowany z angielskego.

— Jakże panu zeszła podróż?

— Wspaniale — odpowiedziałem.

Wymieniliśmy z lekkiem zakłopotaniem kilka banalnych uwag, jak to ludzie, którzy nie widzieli się przez dłuższy czas i chcą przełamać lody.

— Skąd pan wiedział, że będę mógł przyjechać? — zapytałem.

— Nie wiedziałem. Depeszowałem na chybił trafił. Naturalnie ma pan cały miesiąc wolny?

Skinąłem głową.

— Naturalnie. Gdzie jest pański statek? Nie wiem nawet, jak się nazywa?

— W przystani w Brandystons — odparł Lowry. — Nazywa się „Skua".

Kołysanie pociągu zmusiło mnie do zajęcia pozycji siedzącej. Wskazałem mu krzesło naprzeciwko, ale on wolał stać między stolikami.

— Dziękuję, że pan po mnie wyjechał. Kiedy podnosimy kotwicę ?

— Może jeszcze dziś wieczorem, jeżeli to pana nie przestraszy.

Gawędziliśmy tak parę minut. Lowry bawił się nerwowo zegarkiem i spoglądał ciągle w okno.

— Dokąd popłyniemy? — zapytałem.

— O, niech pan nie oczekuje czegoś nadzwyczajnego — odpowiedział z rozstargnieniem. — Będziemy prawdopodobnie krążyć między wyspami.

Cofnął się nagle o krok i rzekł:

— Chodźmy w jaki pusty kąt, gdzieby można porozmawiać.

Dziwiąc się w głębi duszy, poszedłem za nim przez drgający korytarz do swego przedziału. Zacząłem zbierać porozrzucane przedmioty i chować je machinalnie do walizki. On stanął w drzwiach z szeroko rozstawionemi nogami, żeby zachować równowagę, z ręką wspartą na żelaznej siatce. Nagle wyszarpnął z kieszeni jakiś spory półkolisty przedmiot.

— Czy mógłby pan to nosić przez jakiś czas? — zapytał.

Podawał mi siwą perukę. Nie odrazu zorjentowałem się w jego intencji. Myślałem, że zwarjował.

— Ja mam to nosić? Po jakiego licha?

Milczał chwilę, wreszcie rzekł z wahaniem:

— Poprostu przez wzgląd na moją prośbę.

Spojrzałem na niego zdumionym wzrokiem, podnosząc instynktownie rękę do skromnej łysiny, która się przecież przez noc nie rozrosła i nie mogła go chyba razić. Nikogo dotychczas nie raziła — pomyślałem z raptownem oburzeniem. — I zresztą jestem płowym blondynem z czerwonawą cerą i ta peruka nie odpowiadała mojemu typowi ani trochę.

— Zależy mi na tem osobiście — rzekł znów Lowry.

— Czy co brakuje mojej fryzurze? — zapytałem wyzywająco.

— Ależ nie. To nie o to idzie.

— Więc o co? — zapytałem natarczywie.

Lowry potarł ręką podbródek.

— Chciałbym, żeby pana wzięto za człowieka starszego, mojego wuja naprzykład, lub kogoś w tym rodzaju. Idzie mi o pewnych ludzi.

— Na Boga, panie, poco taka komedja? Nie stanę się szanownym wujem, wetknąwszy to na głowę.

— Będzie w sam raz — rzekł poważnie Lowry. — Pan pamięta, że mamy ten sam wymiar kapeluszy.

Patrzył na mnie nieufnie i trochę niecierpliwie, tak jak się patrzy na krnąbrne dziecko. Ogarnęła mnie irytacja.

— Dziwaczne żądanie jak na początek — zaprotestowałem.

— Doprawdy? — zapytał Lowry. — No, może się panu tak zdawać. Ale zapewniam pana, że to zupełnie prosta rzecz i jeżeli nie konieczna, to przynajmniej bardzo pożądana.

Pociąg wynurzył się z gór, królujących nad miastem i pędził wdół ku zatoce. Do stacji było już tylko kilka minut.

Czego ten Lowry chce? Konieczna? Bardzo pożądana? Uderzyła mnie śmieszna myśl, że zaprosił mnie tylko ze względu na wymiar mojej głowy i powiedziałem mu to:

— O, nie — odparł. — To przyszło mi na myśl później, jako szczególnie szczęśliwy zbieg okoliczności.

— Zaraz będziemy na miejscu — dodał.

Wydarłem mu perukę gniewnym gestem i wepchnąłem ją sobie na głowę.

— Poczekaj pan chwilę. Brwi są nie w charakterze.

Wyjął szminki i zaczął mi poprawiać twarz. Zniosłem to wbrew woli. Poco on mnie charakteryzował na kogoś innego, kiedy i tak nie znałem w miejscu jego zamieszkania żywej duszy?

— Czy pan chce, żeby mnie nie poznał kto inny? — zapytałem.

Lowry potrząsał głową. Ukazał się koniec peronu, a na nim wózek naładowany blaszankami mleka.

— Niech pan idzie po mój bagaż — rzekłem gniewnie. — Nie pokażę się w tem konduktorowi.

Odszedł, mrucząc coś, że obejdzie się bez tragarza. Zrobiło mi się wstyd mojej szorstkości, ale tylko na chwilę, bo przy wyjściu stał policjant z uderzająco przebiegłą twarzą. Czułem, że odrazu pozna, że jestem „zrobiony na dziada" i poweźmie jakie idiotyczne podejrzenie.

Gdy Lowry wrócił z walizami, podzieliłem się z nim swoją obawą wściekłym szeptem.

— Niema zakazu noszenia peruk i zresztą mamy do łódki kilka kroków. Uwiązana przy samym brzegu.

Zeszedłem na peron w stanie ostrego samopoczucia, przeklinając perukę i co się dało. Policjant zasalutował Lowry'emu z wielką atencją. Na mnie nawet nie spojrzał. W chwilę później szliśmy otwartą, słoneczną przestrzenią ku bulwarowi.

Zatoka była gładka jak srebrna tafla. W pewnej odległości od lądu kołysało się kilka luksusowych próżniaczych jachtów. Wsiedliśmy do łódki, do której Lowry zwalił mój bagaż. Było nam trochę ciasno. Zauważyłem z perwersyjnem zadowoleniem, że uderzył się parę razy o skrzynkę, na której złożył moja torbę.

D. c. n.

Reklama jest dźwignią przemysłu i handlu kto chce więc pozyskać jak najliczniejszą klijentelę niech się ogłasza w „Gońcu Częstochowskim" najpoczytniejszym miejscowym organie pracy — Największy nakład! — Najtańsze pismo! — Największy format! — Dział drobnych ogłoszeń poczynając od 1 zł 50 groszy — Ceny prenumeraty i ogłoszeń na I kol.

Każda nowa podwyżka taryfy obowiązuje wszystkie już przyjęte ogłoszenia od dnia zmiany cen bez uprzedniego zawiadomienia — Na zasadzie uchwał Zjazdu Związku Prasy Prowincjonalnej wszystkie komunikaty instytucji prywatnych i społecznych podlegają opłacie — Do numerów świątecznych i niedzielnych pożądane w interesie klijenteli aby wszelkie ogłoszenia i komunikaty były nadawane w przeddzień do godziny 10-ej rano

Omyłki w ogłoszeniach nie upoważniają do żądania zwrotu gotówki i nie obowiązują Administracje do bezpłatnego powtórzenia ogłoszenia o ile treść i sens nie zostały wypaczone. Za terminowe zamieszczanie ogłoszeń Administracja nie odpowiada Zastrzeżenie miejsca bywa uwzględnione o tyle, o ile zezwalają na to względy techniczne. Nie przyjmuje się odpowiedzialności za omyłki powstałe przez nadanie tekstu telef.

Redaktor i Wydawca F. D. WILKOSZEWSKI

Odbito na maszynie rotacyjnej we własnych zakładach drukarskich „Gońca Częstochowskiego",