Nr. 161. Sobota, dnia 16 Lipca 1932 roku. Cena 10 gr. Rok XXVII.

GONIEC CZĘSTOCHOWSKI

DZIENNIK POLITYCZNY, SPOŁECZNY, EKONOMICZNY i LITERACKI.

CENA PRENUMERATY: Miesięcznie z przesyłką pocztową 3 zł. Dla odbierających pismo na miejscu 2 zł. 25 gr. Cena pojedyńczego numeru 10 groszy. Konto czekowe w Pocztowej Kasie Oszczędnościowej Nr. 61206.

Sklep „Gońca Częstochowskiego", ul. Panny Marji 26 — Telefon nr. 50

REDAKCJA I ADMINISTRACJA
Częstochowa, ul. P. Marji 52. Tel. 245. Skrz. poczt. 45
Redaktor lub jego zastępca przyjmują codziennie z wyjątkiem dni świątecznych od godz. 10—3 po poł. Rękopisów nadesłanych redakcja nie zwraca.

CENY OGŁOSZEŃ: Za wiersz milimetrowy przed tekstem 50 gr. W tekście i nadesłane 40 gr., za tekstem 30 gr. Drobne ogłoszenia wiersz napisowy 25 gr., każdy dalszy wyraz po 15 gr. Najtańsze ogł. drobne zł. 1.50. Ogłoszenia zamiejscowe i matrymonjalne 50 proc. drożej. Ogłoszenia zagraniczne 100 proc. drożej. W numerach świątecznych i niedzielnych ceny o 25 proc. droższe. Ogłoszenie skośne, fantazyjne, cyfrowe i bilansowe o 50 proc. droższe.

Układ Belgijsko-Luksembursko-Holenderski a Polska

Fakt zawarcia w końcu czerwca r. b. między Belgją, Luksemburgiem, a Holandją układu, mocą którego państwa te zobowiązują się do wzajemnego i stopniowego obniżania barjer celnych, nie wywołał początkowo większego wrażenia. Świat miał już bowiem okazję przyzwyczaić się do różnego rodzaju poczynań, które, dążąc do wprowadzenia pokoju celnego, po krótszym czy dłuższym przeciągu czasu okazywały się efemerydą, która, rozpływając się w potokach wymowy ginęła, pozostawiając po sobie jako jedyny skutek jeszcze wyższe mury celne. Typowym tego przykładem był genewski projekt rozejmu celnego, przeciwko któremu z pewnym momencie obrócili się sami jego twórcy — z Francją i Anglją na czele — wkraczając na drogę zdecydowanego protekcjonizmu.

Parafowany w Ouchy układ zobowiązuje Belgję, Luksemburg i Holandję, oraz te wszystkie kraje, które do układu przystąpią, do stopniowego obniżania co rok o 10 proc. taryf celnych we wzajemnym obrocie, oraz zabrania kontrahentom wprowadzania w stosunkach między sobą nowych ograniczeń przywozowych. Te same warunki obowiązują każdy kraj, który przystąpi do układu.

Z krajami, które do układu nie przystąpią, mają być zawierane nowe traktaty, w których byłyby przewidziane nie podpadające pod klauzulę największego uprzywilejowania preferencję na korzyść nowego układu.

Zdaje się nie ulegać wątpliwości, że do układu tego przystąpią inne państwa, a w szczególności Norwegja, Danja i Szwecja, które wraz z Belgją i Holandją tworzą t. zw. blok z Oslo, grupujący interesy wolnohandlowe w Europie. Również wszystko przemawia za tem, że i Wielka Brytanja ustosunkuje się przychylnie do tego układu, a to na podstawie swej nowej taryfy celnej, która pozwala na udzielanie preferencyj nietylko dominjom, ale i innym krajom, o ile na zasadzie wzajemności udzielają one Wielkiej Brytanji analogicznych korzyści.

Powyższe tendencje, które w rezultacie doprowadzić mogą do zgrupowania na zachodzie i północy Europy potężnego bloku, który, jednocząc swych członków na zasadach wolnohandlowych, odgrodził by się wysokim murem celnym od reszty protekcjonistycznego świata, nie mogą być dla reszty tego świata obojętne.

Dla krajów, pozostających poza tym blokiem, oznaczałoby to, jeśli nie całkowitą utratę, to w każdym razie bardzo silne ograniczenie penetracji towarowej na wszystkie wspomniane rynki. Węgiel belgijski, holenderski i brytyjski podzieliłby się rynkami Belgji, Holandji i państw skandynawskich, wyrzuciwszy za nawias węgiel polski niemiecki. Wytwórczość rolnicza Holandji i Danji mogłaby konkurować znakomicie z wywozem rolniczym innych państw na rynku brytyjskim czy belgijskim.

Już tylko tych kilka przykładów, a możnaby przytoczyć ich więcej, uwidacznia, jak dalece zainteresowana jest Polska w dalszych losach zawartego w Ouchy układu. Niemal 40 proc. naszego wywozu lokujemy obecnie na rynkach północno-zachodniej Europy.

Zbytecznem byłoby się rozwodzić nad ujemnemi tak dla całokształtu stosunków gospodarczych, jak i dla interesów poszczególnych dziedzin naszej wytwórczości, skutkami, jakie pociągnęłyby za sobą ograniczenie naszego stanu posiadania w tych krajach. Z drugiej strony nie można zapominać, że również koncepcja przystąpienia Polski do bloku kryje w sobie poważne niebezpieczeństwa, wynikające z przewagi dużo silniejszych od nas — przedewszystkiem pod względem finansowym — kontrahentów.

Wszystko to wskazuje, że dalsze losy zapoczątkowanego w Ouchy porozumienia powinny być przez nas śledzone z największą uwagą. Niewątpliwie przyjdzie moment, w którym i Polska będzie musiała określić swój stosunek do tworzącego się bloku.

M. Kr.

TABELA
Ciągnienia loterii na str. 5-ej.

Ograniczenie praw ubezpieczonych pracowników umysłowych.

Podwyższenie wkładek, zmniejszenie świadczeń.

Warszawa. — Rada zarządzająca Związku Zakładów Ubezp. Prac. Umysł. uchwaliła rezolucję w sprawie zapewnienia równowagi finansowej działu ubezpieczeń na wypadek bezrobocia w okresie kryzysu.

Rezolucja wypowiada się w tym kierunku, aby ofiary, które mają być poniesione, były poniesione zarówno przez pozostających bez pracy, jak i czynnych ubezpieczonych oraz pracodawców. Pod wyższenie wkładek mogłoby być zdaniem rady dopuszczalne w ramach obecnych przepisów, a mianowicie z 2 na 3 proc.

Równocześnie byłyby przejściowo ograniczone świadczenia na rzecz bezrobotnych prac. umysł. Na żądanie przedstawicieli ubezpieczonych pracodawców w radzie zarządzającej wstawiono do rezolucji ustęp, który domaga się od rządu nie podwyższenia wkładek, ale udzielenia przez skarb państwa pożyczek na pokrycie niedoboru Z. U. P. U.

Jak słychać, kwestja ograniczenia świadczeń ma być aktualna na jesieni br. Rada zarządzająca uchwaliła jednocześnie projekt nowelizacji rozporządzenia Prezydenta Rzplitej o ubezpieczeniu prac. umysł.

Najważniejsza z proponowanych reform jest wprowadzenie narazie na okres kilkuletni prawa do renty dla pracowników, którzy ukończyli 60 lat życia, wyczerpali świadczenia z tytułu braku pracy i nadal pozostają bez pracy. W ubezpieczeniu od bezrobocia projekt noweli zawiera szereg zarządzeń, mających na celu usunięcie możliwości uzyskiwania świadczeń w wypadkach nieuzasadnionych lub kolidujących z zasadami ubezpieczeń. M. in. projekt noweli zakazuje pobierania świadczeń w okresie martwych sezonów, oraz możliwość stałego odnawiania świadczeń na podstawie b. krótkiego okresu czasu. Zarządzenia powyższe przyniosą dla Z. U. P. U. pewne ograniczenia wydatków, ale równocześnie ograniczono znacznie dotychczasowe prawa ubezpieczonych pracowników umysłowych.

Pakt francusko-angielski gwarantuje

obecny porządek rzeczy w Europie.

Berlin. — Wiadomość o zawarciu angielsko-francuskiego paktu konsultatywnego przyjęta została w Berlinie z uczuciem pewnego zaniepokojenia, jakkolwiek prasa niemiecka narazie wstrzymuje się od zajęcia frontu zdecydowanego. Mimo to jednak w tutejszych kołach utrzymuje się przeświadczenie, że porozumienie angielsko-francuskie może przybrać formę porozumienia, którego celem jest utrzymanie w Europie status quo, a na wszelki wypadek zabezpieczenie mocarstw europejskich przed jakiemikolwiek niespodziankami ze strony Niemiec, zmierzającemi do rewizji traktatu wersalskiego.

Zbliżony do niemieckiego urzędu dla spraw zagranicznych „Deutsche Allgem. Ztg." zaznacza z przekąsem: „Umieli dla siebie wyłuskać rodzynki z ulubionego ciastka Mac Donalda, które wyzyska Herriot dla swych celów wewnętrzno-politycznych".

Dalej podkreślają tutaj, iż sam fakt, że pakt konsultatywny doszedł do skutku z wyłącznej inicjatywy angielsko-francuskiej, wykazuje na pewne odosobnienie Niemców w dziedzinie polityki międzynarodowej, co przypisać należy ruchliwości lorda Tyrela, ambasadora angielskiego w Paryżu.

Pozatem prasa niemiecka ogranicza się do podkreślenia z zadowoleniem różnic, jakie zachodzą w interpretacji paktu pomiędzy Mac Donaldem i Herriotem. Podczas gdy Mac Donald usiłował położyć główny nacisk na to, iż pakt konsultatywny nie jest skierowany przeciwko nikomu, a biuro Reutera wyraźnie zapewnia, że niema mowy, aby pakt przygotował jednolity front mocarstw europejskich przeciwko Ameryce w kwestji długów międzysojuszniczych, to Herriot użył nawet wyrażenia o entente cordiale.

Biuro Reutera podkreśla, iż sam pakt konsultatywny może mieć zastosowanie na wypadek poruszenia przez kogokolwiek kwestji rewizji traktatu wersalskiego, co można oczywiście tłumaczyć w sposób dwuznaczny. Na Wilhelmstrasse chcieliby uważać to za zapowiedź ewentualnej rewizji traktatu wersalskiego (?), przyczem Niemcy zgłoszą postulaty odnośnie do kwestji odpowiedzialności za wybuch wojny światowej i odnośnie do rozbrojenia.

Natomiast bardziej pesymistycznie oceniające pakt sfery niemieckie uważają, iż sprawa rewizji traktatu wersalskiego została raczej przez projekt zahamowana, gdyż nie może być mowy obecnie o jakiejkolwiek akcji w tej sprawie, bez uprzedniego porozumienia angielsko-francuskiego, oraz tych wszystkich państw, które do paktu przystąpią. Jak wiadomo zaś, wszystkie państwa wyraziły zgodę przystąpienia do paktu.

W tej sytuacji pakt konsultatywny angielsko-francuski może łatwo przemienić się we wzajemną ubezpieczalnię państw europejskich, stojących na gruncie obecnego porządku publicznego w Europie.

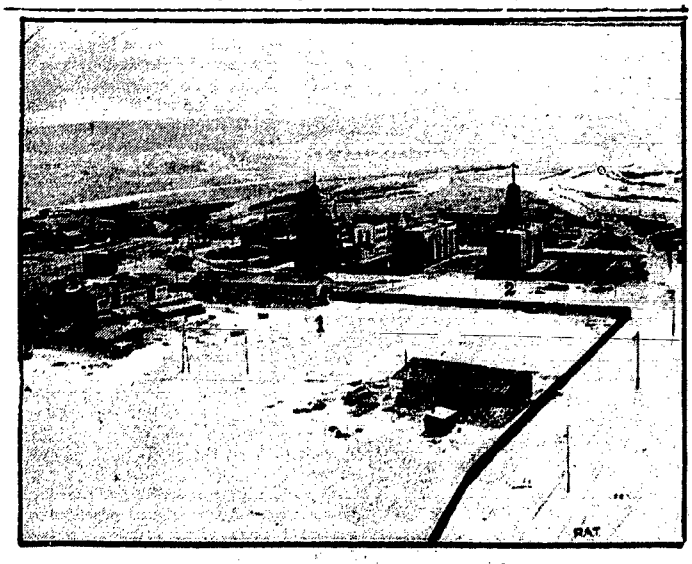

Rozwój portu w Gdyni.

Na zdjęciu naszem widzimy fragment portu w Gdyni, a mianowicie jego część lądową, z wieżą ciśnień (1) i budynkami urzędu morskiego (2).

Tragiczne dzieje

nieszczęsnego monarchy.

Całe życie zmarłego w sile wieku 31. króla portugalskiego Manuela było jednem pasmem nieszczęść. Jako osiemnastoletni młodzieniec był on w r. 1908 naocznym świadkiem zamordowania jego ojca — króla Carlosa I-go i brata — następcy tronu Ludwika Filipa. Tyranja rządów dyktatora Joas Franco skierowała odium ludności portugalskiej przeciw królewskiej rodzinie. Nastroje republikańskie w pierwszych latach bieżącego stulecia w Lizbonie wzrastały. Rewolucjoniści skorzystali z pierwszej nadarzającej się okazji, gdy para królewska wraz z dwoma synami wracała w odkrytej karecie z willi Vicisy do Lizbony, aby zgładzić króla i następcę tronu wystrzałami z rewolwerów. Cudem uszedłszy śmierci, zupełnie nieprzygotowany do rządzenia krajem, zwłaszcza krajem, wrzącym rewolucją, wstępuje 18-letni Manuel na tron. Z młodzieńczą szczerością oświadcza on wówczas monarchistom portugalskim: „Wczoraj jeszcze byłem kadetem marynarki. Dziś jestem królem. Nie mam pojęcia o rządzeniu krajem, jestem na to za młody i nigdy nie myślałem, że zostanę królem. Proszę was przeto, abyście zostali mymi przyjaciółmi i wspierali mnie swemi radami". Nie pomogło usunięcie dyktatora Franco, który zbiegł do Hiszpanji, ani przywrócenie istniejącego w Portugalji od r. 1833 ustroju parlamentarnego. Po upływie niecałych trzech lat młodszy król Manuel został zdetronizowany i salwował się wraz z matką ucieczką do Anglji.

Anglja, ojczyzna królowej-matki

Amelji, została się drugą ojczyzną ex-króla. Tam poślubił on księżniczkę Augustę Wiktorję Hohenzollern, tam podejmowany był życzliwie przez arystokrację dworską, tam z zapałem oddawał się sportowi, stamtąd wreszcie finansował i stale popierał wszelkie „pucze" manarchistyczne, dość często wybuchające w maleńkiej Portugalji.

Pech prześladował go nieustannie. Na rok przed wojną zawiera związek małżeński z przedstawicielką domu panującego, od którego wszyscy się wkrótce odwrócili; nie licząc częstych wypadków samochodowych i licznych przykrości „bieżących", wystarczy zaznaczyć, że zaledwie przed dwoma miesiącami złodzieje zakradli się do pałacu ex-króla w Twickenham i nietylko wykradli kosztowności i drobne dzieła sztuki na pokaźną sumę 25 tysięcy funtów sterlingów, ale przywłaszczyli sobie liczny i bardzo dla króla Manuéla cenny zbiór dokumentów i listów

Wreszcie najgorszą ironją nieubłagane go losu były okoliczności, towarzyszące śmierci ex-króla. To, czego nie zdołała uczynić bomba terorysty, ani strzał rewolucjonisty -republikanina, spowodował mały strzęp jodynowanej waty. Król Manuel zmarł wskutek nieoględnie dokonanego zabiegu lekarskiego. Cierpiącemu na zapalenie gardła ex-królowi lekarz pendzlował gardło watką, umoczoną w jodynie. Watka obsunęła się w gardle, dostała się do tchawicy i wywołała natychmiastowy zgon.

W tak tragiczny sposób skonał nieszczęsny monarcha Don Manuel Mario Felipe Eugenio, ostatni król dumnego rodu Braganców, którzy od roku 1640 panowali w Portugalji. H.

TELEGRAMY

WŁOCHY i BELJA PRZYSTĄPIŁY DO PAKTU.

Londyn. — Do francusko-angielskiego paktu konsultatywnego przystąpiły obecnie — jak urzędowo podają — Włochy oraz Belgja.

AUSTRJA ZREZYGNOWAŁA Z „ANSCHLUSSU" NA 20 LAT.

Paryż. — Na posiedzeniu komisji dla spraw zagranicznych senatu oświadczył Herriot w sprawie pożyczki austrjackiej, że Austrja zobowiązała się dobrowolnie do zrezygnowania z „Anschlussu" tak długo, jak długo trwać będą spłaty pożyczki austrjackiej.

Spłaty te, jak wiadomo, mają być uiszczone w ciągu lat 20-tu.

ZERWANIE STOSUNKÓW DYPLOMATYCZNYCH MIĘDZY ARGENTYNĄ A URUGWAJEM.

Nowy Jork. — Odnośnie do zerwania stosunków dyplomatycznych między Argentyną i Urugwajem oświadczył, według doniesienia z Montevideo, urugwajski minister spraw zagranicznych Blanco, że zerwanie zostało wywołane zachowaniem się Argentyny wobec odwiedzin krążownika „Urugwaj" w Buenos Aires.

Na pokładzie tego krążownika udał się wydalony z Argentyny gen. Toranzo 9-go lipca z Montevideo do Buenos Aires, by także wziąć udział w uroczystości argentyńskiego święta niepodległości. Chociaż Toranzo złożył zapewnienie, że chce przybyć do Argentyny tylko na krótkie odwiedziny, argentyńskie władze morskie, z powodu jego obecności na pokładzie „Urugwaju" roztoczyły nad krążownikiem czujną opiekę i po uroczystościach odprowadziły go aż na wody Urugwaju.

NA TLE POŻYCZKI AUSTRJACKIEJ.

Wiedeń. — Ujawnione w formie zupełnie już pewnej warunki polityczne, na jakich kanclerz Dolffuss uzyskał przyrzeczenie pożyczki, stworzyły bardzo ciekawą sytuację między Austrją a Niemcami. Tygodnik „Der Oestreichischer Volkwirth" zorjentowany w kierunku wielko-niemieckim wystąpił z atakiem na kanclerza niemieckiego von Papena z tego powodu, że należąc do prawicy i będąc zwolennikiem monarchji hohenzollerskiej niebardzo dba o Austrję, względnie o Anschluss, skoro pozwolił Dolffussowi zgłosić w Lozannie klauzulę przeciw anschlussową. Sprawa wielko-niemiecka — pisze „Vorwärts" — nigdy nie znajdowała zrozumienia w kołach nacjonalistycznych. Tak było w erze Hohenzollernów tak jest i dziś. Najdrobniejszą wieś polską — pisze znowu „Arbeiter Zeitung" — jest dla junkrów i baronów pruskich

PODZIĘKOWANIE.

Wszystkim, którzy oddali ostatnią posługę drogim nam zwłokom

ś. ł. p.

ELSY HONORE-HOFFMANN

w szczególności tym, którzy okazali nam tyle serca i pomocy w chwilach tragicznych, składają najserdeczniejsze „Bóg zapłać"

Mąż, syn i rodzina.

o wiele ważniejszym faktem, niż unja austrjacko-niemiecka, względnie niż cały problem południa niemieckiego. W polityce wewnętrznej grożą z powodu przyjęcia warunków politycznych w związku z zabiegami o pożyczkę poważne zawikłania. Już na posiedzeniu t. zw. komisji głównej parlamentu, na którem Dolffuss referował wyniki zabiegów lozańskich, oświadczyli się przeciwko niemu zarówno wielkoniemcy, jak i socjaliści. Obecnie frondują przeciwko kanclerzowi tak, że przedstawiciele handlu i przemysłu. Dlatego też ze strony urzędowej lansuje się plan wyłączenia parlamentu z obrad nad pożyczką lozańską. Stwarza się teorję, że obecna pożyczka jest dalszym ciągiem pożyczki z r. 1930 i że obowiązują pełnomocnictwa, udzielone rządowi wówczas przez parlament austrjacki.

MATTERN i GRIFFIN LECĄ DO BERLINA.

Moskwa. — Dwaj amerykańscy lotnicy Mattern i Griffin, których lot naokoło świata skończył się przedwcześnie katastrofą, wyjechali z Moskwy do Berlina samolotem. Przybycie samolotem do Berlina oczekiwane jest w ciągu dnia dzisiejszego.

ODWET IRLANDJI.

Londyn. — Rząd irlandzki rozważa obecnie plan nałożenia specjalnego cła na węgiel angielski.

Gdyby wiadomość ta sprawdziła się, wówczas Irlandja pokrywałaby swe zapotrzebowanie na węgiel w kopalniach na kontynencie europejskim, co otworzyłoby możliwości eksportowe dla kontynentalnych kopalń węgla.

LIKWIDACJA POWSTANIA W BRAZYLJI.

Rio de Janeiro. — Rząd brazylijski przystąpił z całą energją do tłumienia ruchu powstańczego. Wedle ostatnich wiadomości, miasto portowe Santos zostało wczoraj przez wojska rządowe oczyszczone z zamachowców i znajduje się z powrotem w rękach rządu.

Hasła wyborcze

hitlerowców.

Berlin. — Narodowi socjaliści prowadzą kampanję wyborczą pod hasłem obalenia Traktatu Wersalskiego. W ogłoszonej odezwie p. t. „Precz z Traktatem Wersalskim" czytamy pod adresem stronnictw które przyczyniły się do podpisania przez Niemcy Traktatu Wersalskiego, następujący zwrot: „W Wersalu wyrzekły się one wschodu niemieckiego. Rzuciły na pastwę całe granice niemieckie i dopuściło do otworzenia w żywem ciele narodu niemieckiego krwawiącej rany w postaci polskiego korytarza Traktat Wersalski upaść musi i upadnie."

Równocześnie ogłoszona została w „Angriff" mowa Rosenberga p. t. „Niebezpieczeństwo na wschodzie". Przemówienie to Rosenberg miał wygłosić przez radjo, do czego jednak nie dopuszczono jak pisze redakcja „Angriff", aby nie drażnić Polaków". W mowie tej Rosenberg wskazuje na usiłowania Polski, zmierzającej rzekomo do spolonizowania żywiołu niemieckiego, oraz przytacza szereg danych, mających świadczyć o zaborczych tendencjach Polski w stosunku do Prus wschodnich. Mowa stwierdza dalej, że narodowi socjaliści nigdy nie wyrzekną się ziem, oderwanych od Rzeszy na na zasadzie Traktatu Wersalskiego i wyniku plebiscytu na Górnym Śląsku. Głównem zadaniem ruchu narodowo-socjalistycznego jest rozwiązanie tej kwestji. Wola 70-cio miljonowego narodu niemieckiego przyczynić się musi do rewizji granic wschodnich. Niemcy muszą nieustannie przypominać światu, że stan rzeczy na wschodzie jest nie do utrzymania. Jednocześnie naród niemiecki przygotować się musi do odparcia niebezpieczeństwa wschodniego".

PROPAGANDOWY LOT HITLERA.

Monachium. — Jak z doniesień „Völkischer Beobachter" wynika, Adolf Hitler podejmie w piątek nowy lot przez Niemcy w ramach kampanji wyborczej.

Nie będzie takiej dzielnicy niemieckiej od Tylży, aż po jezioro Bodeńskie, której by Hitler nie odwiedził.

W ciągu 14 dni swej podróży będzie Hitler przemawiał wiącej niż 50 razy.

MANIFESTACYJNY POGRZEB T. BAT'Y.

Zlin. — Wśród olbrzymiego udziału ludności okręgu zlińskiego, oraz licznych gości żałobnych ze wszystkich części republiki odbył się pogrzeb tragicznie zmarłego „króla butów" Tomasza Baty i jego pilota Broucka.

W ciągu ubiegłej nocy robotnicy zakładów Bat'y wznieśli olbrzymi katafalk na podwórzu fabrycznem, na którym postawiono trumny ze zwłokami. O godz. 3-ej po południu wszyscy pracownicy zakładów przedefilowali przed katafalkiem, żegnając w ten sposób swego wielkiego szefa. Następnie uformował się gigantyczny pochód żałobny i po krótkiej uroczystości pożegnalnej trumnę ze zwłokami ś. p. Bat'y przeniesiono na plac ratuszowy, gdzie rozpoczęły się właściwe uroczystości pogrzebowe.

W pochodzie wzięło udział przeszło 30 tysięcy osób, a plac ratuszowy ledwie mógł pomieścić gromadzące się tam tłumy. Po ukończeniu ceremonji żałobnych zwłoki przewieziono na cmentarz, gdzie w późnych godzinach popołudniowych odbyło się złożenie do grobu rodzinnego.

Alarmujący apel

do Hindenburga.

Berlin. — Przywódca niemieckiej partji socjal-demokratycznej pos. do Reichstagu Otto Wells, oraz prezes frakcji socjal-demokratycznej Reichstagu pos. Breitscheid, wystosowali dziś do prez. Hindenburga do jego obecnej siedziby Neudeck telegram z ostrym protestem przeciw obecnej polityce rządu Rzeszy, która w ciągu ostatnich 6 tygodni od czasu zniesienia zakazu oddziałów szturmowych narodowo-socjalistycznych i przywrócenia prawa noszenia mundurów hitlerowskich stworzyła w całem państwie stan wojny domowej.

Wzrastająca z każdym dniem liczba ofiar śmiertelnych krwawego teroru i setki ciężko rannych rzucają na kierowników polityki niemieckiej ciężkie oskarżenie i odpowiedzialność.

Szósty tydzień bilansu nowego kursu politycznego nacechowany jest obniżeniem możności egzystencji miljonów obywateli niemieckich wskutek nowych dekretów rządowych oraz rozwydrzenia partyjnego i zdziczenia obyczajów politycznych, które w ślepej wzajemnej nienawiści narażają na szwank autorytet państwa i stwarzają stan, jaki nie istniał nawet w najgorszych latach powojennych.

Są to— czytamy dalej w telegramie — skutki uprzywiljowanego traktowania żywiołów, dążących do obalenia konstytucji, podczas gdy władze wiernych konstytucji rządów krajowych ogranicza się coraz bardziej. Dalsze tolerowanie obecnego kursu politycznego stwarza nieobliczalne w skutkach niebezpieczeństwa dla Rzeszy i narodu niemieckiego.

83 ZABITYCH W NIEMIECKICH WALKACH ULICZNYCH W CIĄGU PÓŁ ROKU.

Berlin. — Liczba ofiar śmiertelnych w miejscowości Ohlau pod Wrocławiem w czasie niedzielnych starć między hitlerowcami a komunistami i Reichsbannerem, w czasie których interwenjowała Reichswehra, jest — jak się okazuje — większa, niż poprzednio podano i wynosi czterech zabitych. Ubiegłej niedzieli zginęło w Niemczech podczas walk ulicznych ogółem 8 osób.

W związku z tem zauważyć należy, że wojna domowa w Niemczech od 1 stycznia do 1 lipca b. r., a więc w okresie półrocznym, pochłonęła 83-ch zabitych. Największy procent przypada na okres od czasu zniesienia zakazu noszenia mundurów hitlerowskich. Od tego terminu bowiem do dnia dzisiejszego padło w walkach ulicznych 25 osób.

WALKI W PERU.

Lima. — W czasie walk, jakie toczyły się w peruwiańskiem mieście portowem Trujillo, w którem doszło do krwawego powstania komunistycznego, poległo według dotychczasowych obliczeń po stronie rządowej 11 oficerów i 20 żołnierzy. Rannych jest 3 oficerów i 25 żołnierzy.

Straty po stronie powstańców, jakkolwiek dokładnie nieznane, mają być jeszcze wyższe.

PRZYCZYNY ZATONIĘCIA „PROMETEUSZA".

Paryż. — Ministerstwo marynarki wojennej ogłosiło komunikat o przyczynach zatonięcia łodzi podwodnej „Prometeusz". Komunikat stwierdza, że powodem zatonięcia łodzi było fałszywe manewrowanie. Inżynier angielski Cox, który został powołany w charakterze eksperta, poradził zaniechać robót nad wydobyciem łodzi ponieważ będą one bezskuteczne.

GORĄCE WALKI PRZEDWYBORCZE W RUMUNJI.

Bukareszt. — W miejscowości Seret na Bukowinie przyszło wczoraj z okazji bliskich wyborów do walnej bitwy ulicznej pomiędzy zwolennnikami partji Cura a organizacją t. zw. gwardji żelaznej. Liczba rannych jest wielka.

Celem przywrócenia porządku musiano zawezwać pomocy wojska.

W przyszłą niedzielę odbędą się w Rumunji wybory do parlamentu. Agitacja wyborcza jest w całej pełni.

Należy się liczyć ze zwycięstwem partji narodowo-zaranistycznej. Premjer Vaida podaje się po wyborach formalnie do dymisji, otrzymując następnie powtórnie misję utworzenia nowego gabinetu. Zadaniem jego będzie uporządkowanie finansów państwa, a przedewszystkiem zabezpieczenie wypłat poborów urzędniczych.

ARESZTOWANIE ZNANEGO POETY RUMUŃSKIEGO.

Czerniowce. — Donoszą z Vaslui, że onegdaj aresztowano tam znanego rumuńskiego pisarza poetę Georga Talaz-Antonescu pod zarzutem uprawiania propagandy komunistycznej. Aresztowanie wywołało wielką sensację w rumuńskich kołach literackich.

WYROKI ŚMIERCI ZA SPEKULACJĘ W SOWIETACH.

Charków. — W trwającym dziesięć dni procesie pracowników sowieckiej organizacji handlowej „Chatorg", oskarżonych o spekulację manufakturą, ogłoszono wyrok, skazujący trzech oskarżonych na karę śmierci, a kilkunastu innych na kary więzienia od lat 3 do 10.

Morze ognia

w amerykańskiem kąpielisku.

1.000 osób poparzonych.

Nowy Jork. — Olbrzymi pożar wybuchł na wielkim placu rozrywkowym Conney-Island koło Nowego Jorku.

Bawiące się dzieci podpaliły leżące koło promenady stosy gazet. — Ponieważ promenada w Conney-Island, podobnie jak wszystkie inne kąpieliska amerykańskie, jest zbudowana z drzewa, ogień rozszerzył się z błyskawiczną szybkością.

Zaalarmowana straż pożarna z Nowego Jorku wezwała wszystkie straże ogniowe z Brooclynu i stanu Manhattan.

Akcja ratunkowa była jednak bardzo utrudniona z powodu słabego ciśnienia wody. Również tysiące samochodów, rozstawionych wzdłuż drogi, tamowały akcję ratunkową.

Zanim zdołano usunąć przeszkody, pięć trzące się przy akcji ratunkowej, ogień ogarnął już zabudowania dwu sąsiednich ulic. Tylko dzięki natychmiastowemu opuszczeniu domów przez mieszkańców obeszło się bez ofiar śmiertelnych w ludziach.

O godz. 4 po poł. cała Conney-Island zdawała się być stracona. 60 straży pożarnych pracowało nad zlokalizowaniem ognia. Gorąco, spowodowane pożarem, było tak straszne, że woda w basenie kąpielowym — osiągnęła temperaturę wrzenia. Najdotkliwsze szkody poniosły zabudowania sąsiedniej dzielnicy Bungalow, gdzie mieszczą się wille letniskowe. Przeszło 800 rodzin pozostało bez dachu nad głową. Szkody wynoszą około 5 miljonów dolarów.

Formalna armja policji, złożona z 500 policjantów, musiała roztoczyć opiekę nad miejscem pożaru, ponieważ różne

Dźwiękowy „TEATR ODEON"
Dziś po raz ostatni!
NA SLISKIEJ DRODZE
W rolach głównych:
Thomas Meighan, Gardie Albright, Dorothy Jordan.
Chcąc zadowolić naszych bywalców — dla porównania — sprowadziliśmy
Wielką REWJĘ zagraniczną
składającą się z 25 osób
i takiej sławy artystów — jak: Mauryc Chevalier, Ewelina Brent, Clara Bow, Nancy Carrol, Kay Francis, George Bancroft itd., itd.
Szczegóły w afiszach.

zbrodnicze elementy rozpoczęły rabunek, korzystając z nieszczęścia bliźnich. Około 1.000 osób odniosło silne poparzenia.

Na miejsce musiano sprowadzić 50 lekarzy, celem udzielenia im pierwszej pomocy. Położony na Conney-Island park rozrywkowy mimo, że znajduje się niedaleko miejsca pożaru, cieszył się nadzwyczajną frekwencją, ponieważ publiczność cisnęła się masowo na huśtawki i karuzele (!), by móc obserwować szalejący żywioł. Dzięki temu Lunapark, mimo bliskości pożaru, — miał najlepszy dzień w sezonie.

Tysiące kąpiących się zostało pozbawionych ubrań, tak, że w kostjumach kąpielowych musieli szukać schronienia w pobliskich komisarjatach policji, restauracjach, teatrach i t. d.

OBCHÓD ŚWIĘTA FRANCJI W AMBASADZIE FRANCUSKIEJ W WARSZAWIE.

Warszawa. — W czwartek, w dniu święta narodowego Francji o godz. 1 po poł. w siedzibie ambasady francuskiej w pałacu przy ul. Ujazdowskiej zgromadziła się bardzo licznie kolonja francuska wraz z członkami obu misyj francuskich wojskowej i morskiej, celem złożenia do rocznych życzeń przedstawicielowi republiki francuskiej p. ambasadorowi Juljuszowi Laroche, który wraz z małżonką w otoczeniu członków ambasady przyjmował gości.

Nowy prezes francuskiego towarzystwa dobroczynności w Warszawie, p. C. Raffin, jako przedstawiciel kolonji francuskiej, zwrócił się z przemówieniem do p. ambasadora Francji.

P. ambasador Laroche, odpowiadając prezesowi kolonji francuskiej, wyraził przedewszystkiem głęboki żal z powodu zgonu poprzedniego prezesa francuskiego towarzystwa dobroczynności p. Duchesne, oraz poświęcił słowo wspomnienia ś. p. prezydentowi Doumerowi.

Przemówienie swe ambasador zakończył wzniesieniem toastów na cześć p. Alberta Lebrun, nowego prezydenta republiki francuskiej, oraz na cześć p. Prezydenta Rzplitej Polskiej prof. Ignacego Mościckiego.

NARADY PAŃSTW ROLNICZYCH.

Warszawa. — W drugiej połowie sierpnia r. b. zwołany ma być do Warszawy dla omówienia spraw gospodarczych, interesujących państwa rolnicze Europy wschodniej i południowej, zjazd komitetu studjów bloku państw rolniczych. W skład tego bloku wchodzą: Polska, Czechosłowacja, Rumunja, Węgry, Jugosławja, Bułgarja, Estonja i Łotwa.

Zwołanie komitetu studjów bloku państw rolniczych pozostaje w związku z wynikiem prac konferencji łozańskiej oraz ogólnem położeniem ekonomicznem tych państw, które łączy wspólny interes, wynikający z ich konstrukcji gospodarczej.

Przewidywane jest, że na zjeździe komitetu studjów w Warszawie zapadnie decyzja co do zwołania jeszcze w ciągu jesieni r. b. pełnego zjazdu przedstawicieli państw bloku rolniczego.

GDAŃSK BAWI SIĘ W WOJSKO.

Gdańsk. — Gdańskie organizacje militarne mimo kanikuły w dalszym ciągu uprawiają zabawę w wojsko. Onegdaj z inicjatywy Stahlhelmu odbył się w miejscowości Stegen pod Gdańskiem dzień „hełmów stalowych", w którym wzięły udział wszystkie oddziały organizacyj stahlhelmowców z powiatu we Wielkich Żuławach.

Miasto Stegen było udekorowane flagam monarchistycznemi.

Na uroczystość złożyły się ćwiczenia wojskowe, oraz przemówienia dowódcy stahlhelmowców Buranta, oraz innych działaczy, którzy podkreślali konieczność walki o wolność wewnętrzną i zewnętrzną ojczyzny niemieckiej.

OMAL NIE WYPADEK SAMOCHODU P. PREZYDENTA RZPLITEJ.

Warszawa. — W dniu 14 bm. samochód p. Prezydenta niemal nie stał się przedmiotem wypadku.

Mianowicie, w chwili, kiedy samochód p. Prezydent zmierzał przez Nadarzyn w kierunku Spały, nadjechał z przeciwnej strony samochód p. Koziorowskiego. Dzięki przytomności umysłu szofera p. Prezydenta, samochody się nie zderzyły.

Po chwilowem zatrzymaniu się, p. Prezydent odjechał w dalszym kierunku ku Spale.

3.500 ROBOTNIKÓW ZAJĘŁO FABRYKĘ „KRUSCHE I ENDER" W PABJANICACH.

Łódź. — W pabjanickiej fabryce „Krusche i Ender" doszło wczoraj do zajść, których podłożem było zwalnianie robotników z pracy.

W ostatnich czasach Zakłady wymówiły pracę 1200 robotnikom z dwutygodniowym terminem.

Natychmiast zwołany został wiec na podwórzu fabrycznem. Po burzliwych przemówieniach uchwalono proklamować natychmiast strajk, żądając spełnienia postulatów robotniczych, a mianowicie zapewnienia im pracy po wyczerpaniu zasiłków z Funduszu Bezrobocia.

Część robotników wyłamała bramę, domagając się natychmiastowej odpowiedzi na wysunięte żądania.

Robotnicy, w liczbie ok. 3.500 osób, zajęli fabrykę, oświadczając, iż nie ruszą się dotąd, dopóki żądanie ich nie zostanie spełnione.

Sytuacja jest groźna.

Miasteczko Lida

w płomieniach.

Lida. — Wczoraj o godz. 3-ej w piętrowej posesji przy ul. Suwalskiej 54, gdzie mieści się kino „Nirwana" wybuchł groźny pożar, który szerzył się z wielką szybkością. Szereg domów stoi w płomieniach. Płoną kino „Nirvana", składy manufaktury Winnera, składy syndykatu rolniczego, sklep Dąbrowskiego, składy Rodziewicza oraz cały szereg posesyj od ulicy Wileńskiej w kierunku rzeki Lidziejki. W akcji ratunkowej biorą udział wszystkie straże ogniowe oraz wojsko, gdyż pomoc straży ogniowych i ludności cywilnej nie jest wystarczającą. Daje się odczuwać ogromny brak wody.

O godz. 20-ej pożar dzięki wysiłkom wojska, które przybyło samochodami oraz wielkiej pomocy społeczeństwa, został zlokalizowany, trwa jednak w dalszym ciągu.

Pożar przybrał bardzo wielkie rozmiary. Straty są miljonowe. Spłonęły 4 posesje piętrowe oraz cały kompleks budynków wgłąb do rzeki Lidziejki, w tem kino „Nirwana", syndykat rolniczy, skład manufaktury Winnera, sklep spożywczy Borkowskiego, sklep maszyn Singera, jednakże sam magazyn przedstawiający wartość kilkudziesięciu tysięcy złotych, ocalał.

Podczas pożaru zaszło kilka wypadków ciężkiego poparzenia. M. in. ciężko poparzony został jeden z żołnierzy oraz harcerz. Zapadli się oni wraz z płonącym dachem. Przyczyna pożaru narazie nie jest ustalona.

20 ZŁ. ODPRAWY i 25 ZŁ. EMERYTURY?

Sosnowiec. — Rozpaczliwa walka robotników fabryki Hulczyńskiego w Zawierciu o utrzymanie warsztatów pracy nie odniosła dotychczas żadnego rezultatu. Robotnicy nie opuszczają fabryki już przez 21 dni.

Z polecenia min. opieki i pracy społ. odbyła się wczoraj w Sosnowcu w inspektoracie pracy druga z kolei konferencja, która również nie dała żadnego wyniku.

Na konferencję tę przybył z Kielc okręgowy inspektor pracy inż. Wyrzykowski, pozatem obecni byli inspektor pracy z Zawiercia inż. Pawłowski, przedstawciel starostwa zawierciańskiego Goroń. Z ramienia dyrekcji w konferencji wziął udział dyr. Serveau, z ramienia robotników zaś 6 delegatów.

Dyr. Serveau, jako pełnomocnik fabryki, oświadczył, że dyrekcja skłonna jest dać odszkodowanie dla wszystkich robotników, których jest około 600, w wysokości 15.000 złotych, co wypada na jednego po 20 kilka złotych. Pozatem dyr. Serveau oświadczył, że kilkudziesięciu robotników, którzy pracowali w fabryce przez 25 lat, otrzymają emerytury w wysokości 25 zł. miesięcznie, czyli po jednym złotym za każdy przepracowany rok.

Delegacja w sposób kategoryczny odrzuciła warunki fabryki.

O wyniku wczorajszej konferencji powiadomiony został natychmiast telefonicznie główny inspektor pracy w Warszawie inż. Klott.

ZE ŚPIEWEM DO CIĘŻKIEGO WIĘZIENIA.

Warszawa. W dniu 14 bm. o godz. 19.15 z dworca głównego w specjalnym wagonie t. zw. więźniarce odwiezionych zostało 21 więźniów na Św. Krzyż.

Pomiędzy nimi znajdowali się Schmidt i Sobieraj, mordercy śp. Gettera, skazani na mocy sądu doraźnego na bezterminowe ciężkie więzienie. Obaj skuci byli w kajdanki i wyróżniali się od innych więźniów świeżością twarzy i dobrym humorem. W chwili odjazdu pociągu śpiewali: „O cześć wam panowie magnaci". Wśród zebranych na dworcu osób widać było członków rodzin więźniów i ich przyjaciół.

KRONIKA

Sobota 16 LIPCA

Dziś — M. B. Szkaplerznej
Jutro — Aleksego
Wschód słońca o godzinie 3.46
Zachód „ „ 19.53
Kalendarzyk historyczny:
Konfederacja warszawska po śmierci Zygmunta III w 1632 roku.

— Pielgrzymka z Piotrkowa. W ub. czwartek po południu przybyła na Jasną Górę pod przewodnictwem trzech księży duża, licząca około 400 osób z orkiestrą pielgrzmyka z Piotrkowa.

— Redukcja płac robotniczych w fabryce Motte'ów. Jedna z największych w naszem mieście fabryk, fabryka wełny czesankowej „Union Textile" (Motte'ów) wymówiła z dniem 16 bm. pracę wszystkim robotnikom w liczbie 2.350. Termin wymówienia upływa w dniu 30 bm. Po upływie tego terminu robotnicy będą przyjmowani na nowo z 10-cio proc. obniżką płacy.

— Nowe lekarki-dentystki. Częstochowianki: p. Jadwiga z Zienciaków Wielgorzowa, żona prof. gimn., p. Jadwiga Broniatowska, córka dr. P. Broniatowskiego oraz p. Zofja Grejniecówna, córka lek.-dent. M. Grejnieca, otrzymały tytuł lekarza - dentysty w Państwowym Instytucie Dentystycznym w Warszawie.

— Przedszkola w Polsce. Jak wynika z ostatnich danych, opracowanych przez Główny Urząd Statystyczny, w roku szkolnym 1931/32 istniało na terenie całej Polski 1.913 przedszkoli, w tem 1,253 prywatnych, oraz 660 państwowych i samorządowych. — Liczba nauczycieli w przedszkolach wynosiła ogółem 2.525 osób, z czego 863 nauczycieli przypada na przedszkola państwowe i samorządowe, 1.662 zaś na prywatne.

Liczba dzieci w przedszkolach wynosiła 103.427, w tem 48.305 chłopców i 55.122 dziewcząt. W przedszkolach państwowych i samorządowych uczyło się ogółem 43.913 dzieci, w przedszkolach prywatnych 59.511.

Przeciętnie na 1 nauczyciela przypadało w przedszkolach 41 dzieci.

Z obchodu

święta Francji w Częstochowie.

W ub. czwartek, jako w dniu narodowego święta Francji 14 lipca, odbył się w Częstochowie obchód tej uroczystości, zorganizowany staraniem Tow. Przyjaciół Francji dla uczczenia sprzymierzonej z Polską Republiki Francuskiej.

Gmachy rządowe i Magistrat udekorowane były flagami o barwach polskich i francuskich, estetycznie ozdobiony został i wieczorem iluminowany lokal Tow. Przyjaciół Francji w II-giej Alei, również na wielu domach w mieście powiewały flagi.

O godz. 7-ej i pół wiecz. z wieży ratuszowej rozległy się dźwięki hejnału, oznajmiającego początek koncertu. Ustawiony na podjum chór „Pochodnia" pod batutą p. Leszczyńskiego z dużym zapałem odśpiewał nieśmiertelną „Marsyljankę" po francusku. Liczne tłumy zasłuchały się w tej jedynej w swoim rodzaju pięknej pieśni. Następnie chór wykonał wiązankę pieśni legjonowych.

Pięknie również grała orkiestra 27 pp. pod batutą st. sierżanta Al. Wcisło, na wstępie wykonywując polski hymn narodowy, wspaniałą uwerturę „Maksymiljan Robespierre'a" Liettolfa, poczem nastąpił długi szereg utworów rodzimej muzyki.

Koncert trwał do wieczora.

O godz. 10-ej wiecz. wlokalu T-wa Przyjaciół Francji rozpoczął się bal, który w wybornym nastroju przeciągnął się do białego rana, przy dźwiękach orkiestry 27 p. p.

— Ujawnianie cen przedmiotów powszedniego użytku. Ministerstwo spraw wewnętrznych wydało ostatnio okólnik, przypominający obowiązek ujawniania cen przedmiotów powszedniego użytku. Przepisom ujawniania cen podlegają składy, sklepy, jatki mięsne, restauracje, cukiernie, bufety kolejowe, stragany, oraz inne przedsiębiorstwa sprzedaży przedmiotów powszedniego użytku.

Za przedmioty powszedniego użytku, podlegające obowiązkowi ujawniania cen uważane są w znacznej części ziemiopłody i przetwory rolne, jarzyny, nabiał, ryby, potrawy i napoje w restauracjach, owoce, mięso, wędliny, tłuszcze jadalne, bydło, nierogacizna, artykuły kolonjalne, odzieżowe, opałowe, oświetleniowe, pasza, artykuły budowlane, artykuły gospodarstwa domowego, skóry, przybory szkolne i materjały piśmienne, artykuły apteczne itd.

Za brak cen na towarze, oraz za brak cennika odpowiada właściciel przedsiębiorstwa.

Obowiązek ujawniania cen polega na bezpośredniem uwidocznieniu tych cen na przedmiotach powszedniego użytku, oraz na wywieszeniu cennika.

— Zniżka cen mięsa wołowego. W ub. czwartek na posiedzeniu komisji cennikowej dość wydatnie zostały obniżone ceny mięsa wołowego.

Nowe ceny przedstawiają się następująco: mięso wołowe z kośćmi 94 gr. za klg. (dawniej 1 zł. 10 gr.), mięso wołowe bez kości 1 zł. 50 gr., mięso wołowe koszerne z kośćmi 1 zł. 10 gr., mięso wołowe koszerne bez kości 1 zł. 50 gr.

— Grzywny sądowe będą ściągane zaraz po wyroku I instancji. Ministerstwo sprawiedliwości wydało przepisy wprowadzające ściąganie części grzywny zawyrokowanej przez sądy zaraz po orzeczeniu pierwszej instancji. Skazany w pierwszej instancji na grzywnę lub karę pieniężną obowiązany będzie wpłacić 10 proc. wymienionej grzywny.

— Walka z sacharyną. Władze skarbowe podjęły energiczną walkę z nielegalnym handlem sacharyną; za wskazanie miejsc nielegalnej sprzedaży sacharyny przewidywane są nagrody pieniężne. Najlepszą jednak metodą zwalczania handlu sacharyną i rozpowszechniania się jej wśród szerokich mas ludności — byłoby obniżenie ceny cukru, co zresztą leży również w interesie zdrowia publicznego ze względu na wartości odżywcze, jakie reprezentuje cukier w przeciwieństwie do sacharyny. Jak dotąd jednak, o takiej obniżce ani o podobnym zamiarze nic nie słychać.

— Wycieczka do Gdyni. W związku ze „Świętem Morza", które na znak powszechności jego, jako manifestacji przywiązania ogółu polskiego do morza, zaszczycone będzie obecnością Głowy Państwa p. Prezydenta Mościckiego, Zarząd Częstochowskiego Oddziału Ligi Morskiej i Kolonjalnej organizuje w dniach 30. VII, 31. VII i 1. VIII. b. r. 3-dniową wycieczkę do Gdyni nad polskie morze.

Aby uprzystępnić jaknajszerszym sferom możność oglądania cudów, które z polskiej inicjatywy wyrosły nad morzem, Zarząd udziela od zasadniczej ceny wycieczki, która wynosi zł. 55.— zniżek dla urzędników państwowych, komunalnych i prywatnych, młodzieży szkolnej starszej, członków Federacji Polsk. Zw. Obr. Ojczyzny oraz członków Ligi Morskiej i Kolonjalnej. Cena ulgowa wynosi zł. 50. W cenie tej wliczone są koszty przejaz-

PODZIĘKOWANIE.

Wszystkim tym, którzy w jakikolwiek sposób okazali mi wyrazy współczucia z powodu śmierci męża mojego

ś. † p.

Bernarda Kondratowicza

składam z głębi serca serdeczne „Bóg zapłać"

ŻONA.

du tam i z powrotem III kl. pociągiem pospiesznym przez Warszawę, wszystkie bilety wstępów, przejazdy statkami oraz koszt noclegów. Koszty wyżywienia ponoszą uczestnicy wycieczki na własny rachunek.

Wycieczka potrwa 3 dni, z których pierwszy poświęcony będzie rozlokowaniu się, a następnie zwiedzaniu Gdyni i portu, drugi wypełniony będzie „Świętem Morza", trzeci wycieczką na Hel.

Wyjazd nastąpi 29 lipca w piątek wieczorem, wyjazd z Gdyni 1 sierpnia również wieczorem.

Zgłoszenia przyjmuje Sekretarjat Ligi codziennie w godzinach od 17-ej i pół do 19-ej i pół. Siedziba Sekretarjatu: Aleja Wolności nr. 17, w Szkole Rzemieślniczo-Przemysłowej. Wpłata kosztu wycieczki przy zgłoszeniu. Zapisy przyjmuje się jeszcze 9 dni t. j. do dnia 23-go b. m.

Licząc na silne obesłanie wycieczki, Zarząd Oddziału Ligi podkreśla jaknajdobitniej, że oprócz osobistej przyjemności, jaką przedstawia wycieczka, tłumny zjazd w Gdyni na pierwsze „Święto Morza" będzie jaknajlepszym argumentem, przemawiającym za koniecznością utrwalenia się naszego na morzu po wieczne czasy.

— Zanik licznego i aktywnego zawodu. Popularny przed wojną, a nawet często wspominany w utworach literackich, zawód komiwojażerów, posiadał w Polsce całą armję swych adeptów, którzy jeździli po kraju i nasze towary reklamowali na szerokich obszarach Rosji. Po wojnie wskutek zamknięcia rynku rosyjskiego, a także i obecnego kryzysu w Polsce, sytuacja komiwojażerów uległa zmianie, aż wreszcie doszła do stanu katastrofalnego. Producenci nikłe swe tranzakcje przeprowadzają wprost z kupcami, a nadto, nie mając wielkich obrotów, wstrzymali wydawanie agentom próbek towarów. Wskutek wstrzymania się fabrykantów i wytwórców z zawieraniem tranzakcji kredytowych, komiwojażerowie stracili pole do pracy i obecnie prawie całkowicie u nas zanikli

Kronika sportowa.

Dnia 17 bm. odbędzie się w okolicy Łodzi rajd motocyklow-lotniczy, który polegać będzie na przewożeniu przez motocyklistów rozkazów, otrzymanych od lotników.

Trasa bardzo ciężka, gdyż urozmaicona różnemi przeszkodami: gazy, zerwane mosty, polne drogi, urwane szosy, wynosić będzie około 250 km.

*

Towarzystwo Krajoznawcze w Warszawie otworzyło nową przystań wioślarską.

*

Mistrz Polski Ignacy Tłoczyński uzyskał mistrzostwo południowej Anglji bijąc w finale Jonesa w stosunku 6 : 0, 6 : 4, 6 : 3.

*

Republika Haiti wystawiła na olimpjadę tylko jednego zawodnika, jest nim Cylvie Cator, świetny skoczek, który w Amsterdamie zajął w skoku w dal drugie miejsce.

*

Angielka E. Johnson ustaliła w Londynie nowy rekord światowy dla kobiet: 100 jardów w 11 sekund.

*

Największą łodzią podwodną świata jest krążownik podwodny Stanów Zjednoczonych „Argonanta" o pojemności 2.800 ton.

— Nocne dyżury aptek.

W nocy z dnia 15 na 16 bież. miesiąca otwarte będą następujące apteki: p. Nowaka i Mandata — Stary Rynek 2, p. Włosińskiego — Kordeckiego Nr. 27.

— Napad rabunkowy na kupców, jadących do Częstochowy. W nocy z środy na czwartek trzech uzbrojonych opryszków na drodze między wsiami Staromieście i Ligota Błotna napadło na kupców, braci Mendla i Moszka Nudelmanów, jadących z Lelowa do Częstochowy, oraz na drugą furmankę, powożoną przez Władysława Ziętarskiego. Zrabowawszy jednemu z Nudelmanów 360 zł., a drugiemu zegarek srebrny, bandyci zniknęli w ciemnościach nocy.

— Pożar dachu na fabryce przy ulicy Ogrodowej. W ub. czwartek o godz. 14 m. 15 w fabryce maszyn przy ul. Ogrodowej nr. 45 powstał pożar od iskry z komina, wskutek czego spalił się dach. Straty wynoszą 500 zł.

— Pobił lokatorkę, bo nie płacił Zborowska Zysla (Nadrzeczna 13) zameldowała policji o pobiciu jej przez Mordkę Brudera za niezapłacenie komornego.

— Nawet na ul. Kościuszki niebezpiecznie. Purgal Józef (Dąbrowskiego 21) zameldował policji o pobiciu go na ulicy Aleja Kościuszki przez 2-ch nieznanych mu osobników.

Wielki pożar

we Wrzosowej.

W ub. czwartek o godz. 8-ej min. 30 wiecz. w pobliskiej Wrzosowej wybuchł groźny pożar w stodole, należącej do sukcesorów Kisielów. — Ogień szybko przerzucił się na drugą stronę drogi i objął morzem płomieni szereg zabudowań.

Na miejsce pożaru przybyło 12 straży ogniowych, w tem straże z Częstochowy i z Rakowa. Z powodu braku wody na miejscu, akcja ratunkowa była bardzo utrudniona. Podczas gaszenia ognia i wynoszenia nieruchomości z płonących mieszkań 6 osób uległo poparzeniom. Szczególnie ciężkich poparzeń doznali: Franciszek Ślęzak i Weronika Sośnica, którzy zostali przewiezieni do szpitala Najświętszej P. Marji.

Pastwą płomieni padło 13 zabudowań. Przyczyna pożaru — zaprószenie ognia.

— Kradzież z magazynów kolejowych. W ub. czwartek z magazynów kolejowych na stacji Stradom skradziono 5 rolek papy, wart. 50 zł.

— Amatorzy cudzych truskawek. Sypek Michał (Kawodrzańska 25) zameldował policji, że Kozłowski Józef i Woliński, zam. w Zaciszu, oberwali mu w ogrodzie truskawki.

— Zatarg o siennik. Paszkowska Irena (Waszyngtona 73) zameldowała policji, że Michałowska Władysława (Najśw. Marji Panny 28) przywłaszczyła sobie jej siennik, wart. 7 zł.

— Za opór policji. Za stawienie czynnego oporu policji, spisano doniesienie na Szymczyka Mieczysława (ul. św. Rocha nr. 102).

NA RZECZ KOLONJI LETNICH.

W sobotę, dnia 16-go lipca 1932 roku w sali teatru kolejowego (obok dworca) odbędzie się **koncert chóru kolejowego.**

Na program złożą się: 1) Produkcje chóru męskiego pod dyrekcją p. St. Nowowiejskiego. 2) Występy solistów p. p. S. Jachimka (tenor) i J. Nowickiego (baryton) oraz duety p. p. E. Kocybulskiego i J. Nowickiego. 3) Orkiestra kolejowa pod dyrekcją p. P. Biernackiego.

Z KRAJU.

(—) Nowa lista gości Gdańska i Sopot. Na polskiem Pomorzu ukazała się nowa lista, wydana przez komitet obywatelski, czuwający nad bojkotem wrogiego nam Gdańska i Sopot przez gości polskich.

Lista ta, piętnująca tych gości polskich, którzy — mimo nawoływań prasy i różnych zrzeszeń społecznych, — pojechali wydawać polskie złote do rąk nieprzejednanych naszych wrogów, określa ich bardzo ostro, choć sprawiedliwie, pisząc w nagłówku imiennej listy: „Zdrajcy o miedzianych czołach, wysługujący się hakacie pruskiej, przegrywający pieniądz polski w jaskini sopockiej i łamiący ogłoszony bojkot Sopot i Gdańska. Z pogardą odwrócić się winni wszyscy Polacy od niżej wymienionych" (tu następują nazwiska). Jest ich 61 niestety!„

Przy niektórych nazwiskach (3 panie!) znajdują się uwagi: „gra stale i wysoko" (!).

Odezwa kończy się apelem, wzywającym do sprawdzenia, czy osoby owe popłaciły podatki i czy przypadkiem nie grają za nie swoje pieniądze.

(—) 100.000 ludzi bawi codziennie na plaży nad Wisłą w Warszawie. Niezwykle silne upały dni ostatnich wyciągnęły na oba brzegi Wisły na przestrzeni kilkunastu kilometrów masy mieszkańców, spieczonej skwarem Warszawy. — Liczbę używających codziennie kąpieli i

Dźwiękowe „GRAND-KINO"

Dziś i dnie następne.

Kino i Rewja! Ekran i Scena!

„Jaskrawe Motyle"

W rolach głównych:

Urocza Bessie Love oraz Charles King.

Zupełna zmiana programu NA SCENIE. Ostatnie występy.

Pożegnalna rewja naszych znakomitych gości warszawskich p. t.

„CZAS TO PIENIĄDZI!"

W wykonaniu:

HALINY RAPACKIEJ, TAHISY PUCHALSKIEJ, STAN. BELSKIEGO, JÓZEFA SŁAWSKIEGO

oraz znakomitego światowego zespołu baletowego

7 osób balet The Zaretzki

Szczegóły w afiszach.

wytchnienia na plaży obliczają na zgórą 100.000. Wszystkie miejsca na brzegach w obu kierunkach Wisły zapełniają codziennie tysiące ludzi, a wielka ta „plaża" ciągnie się od Jabłonny aż do Świdra. Najgęściej jest oczywiście w najbliższem sąsiedztwie Warszawy, t. j. na Pelcowiźnie i opodal parku praskiego. — Wśród gości tej olbrzymiej plaży zanotowano wczoraj kilkanaście wypadków porażeń słonecznych, a nawet koło mostu kolejowego wydarzył się jeden wypadek ataku szału, powstałego wskutek upału. Dotknięty nim jakiś mężczyzna rzucił się obłędnie w nurty Wisły, lecz na szczęście wyciągnięto go w porę. — Gryzł on i bił swych wybawców, lecz przetrzymano go umyślnie dość długo w wodzie, aż mu fatalny atak przeszedł. Niestety, trwające dość długo upały, wysuszają Wisłę i zmniejszają teren tak pożądanych obecnie kąpieli.

(—) Katastrofa samolotu sanitarnego. Onegdaj około godz. 4-ej po południu uległ wypadkowi samolot sanitarny z Krakowa, który wskutek oderwania się tłumika silnika lądować musiał na polach wsi Stroszyce w pow. miechowskim.

W czasie lądowania por. pilot Kowalik doznał ogólnych kontuzji, lecz stan rannego nie budzi obawy. Aparat natomiast uległ znacznemu uszkodzeniu.

Samolot przewieziono samochodem ciężarowym do Krakowa.

Ostatnie wiadomości.

DO OTTAWY NA KONFERENCJĘ.

Londyn. 15.7. — Baldwin w towarzystwie 6-ciu innych ministrów, a m. in. Neville Chemberlaina, Thomasa, Hailshama, Cunliffe Listera, Runcimana i Johna Gilmour opuścił Londyn, udając się na konferencję imperjalną do Ottawy.

WYJAZD MIN. ZALESKIEGO DO PARYŻA.

Paryż, 15.7. — Min. Zaleski opuścił dziś Genewę, udając się do Paryża. Przed powrotem do Warszawy min. Zaleski odbędzie swój urlop kuracyjny.

ZAWIESZENIE HITLEROWSKIEGO DZIENNIKA.

Berlin, 15.7. — Prezydent policji nakazał zawieszenie narodowo-socjalistycznego dziennika „Angriff" do dnia 23-go b. m. za ataki na policję i Kościół katolicki.

USPOKOJENIE W BRAZYLJI.

Rio de Janeiro, 15.7. — Rokowania pomiędzy rządem brazylijskim a powstańcami doprowadziły do porozumienia.

KATASTROFALNE OBERWANIE SIĘ CHMURY.

Frankfurt, 15.7. — Katastrofa oberwania się chmury w Asmanshausen nad Renem spowodowała straty w wysokości pół miljona mk., wskutek zniszczenia zasiewów, inwentarza i t. d.

100 OFIAR NAGŁEGO WYLEWU.

Nicea, 15.7. — Nagły przybór wody na rzece Paillon spowodował według dotychczasowych niepotwierdzonych wiadomości przeszło 100 ofiar śmiertelnych. Mianowicie olbrzymia fala w formie wodospadu spłynęła nagle w kierunku mostu, pod którym według oświadczenia policji, sypia codziennie przeszło 100 bezdomnych, zalewając ich wszystkich. Dotychczas wydobyto z rzeki 3 zwłoki, zwłoki innych ofiar spłynęły prawdopodobnie z falą morza. Na poszukiwanie ich wysłane zostały liczne statki.

WYBUCH i POŻAR W FABRYCE PROCHU W ZAGOŻDŻONIE.

Warszawa, 15.7. — W fabryce prochu w Zagożdżonie nastąpił potężny wybuch i powstał pożar, który ogarnął część budynków fabrycznych. Straże ogniowe w ciągu paru godzin zlikwidowały pożar. Wdrożone śledztwo ustaliło, że nie zachodzi umyślny wypadek podpalenia ani też nieostrożności. Według oświadczenia ekspertów, pożar powstał wskutek upałów, które spowodowały zapalenie się gazów, nagromadzonych w jednej z komór.

STRASZLIWA ŚMIERĆ MATKI i CÓRKI.

Włocławek, 15.7. — W ogrodzie w Chełmicy wydarzył się straszny wypadek. W budzie, w pobliżu palącej się maszynki „Primus", — bawiła się 2-letnia dziewczynka. W pewnej chwili zajęła się sukienka dziecka. Na ratunek dziecku rzuciła się matka. Płomienie przerzuciły się na odzież matki, a gdy obu pospieszył z pomocą ojciec, również i na nim stanęło ubranie w płomieniach. — Wszystkie ofiary ciężko poparzone przewieziono do szpitala, gdzie matka z córką zmarły po 3-ch godzinach strasznych męczarni. Stan ojca jest ciężki

OGŁOSZENIE.

Zarząd Obwodowy Funduszu Bezrobocia w Częstochowie podaje do wiadomości, że zgłoszenia prawa do zasiłków z Funduszu Bezrobocia przyjmuje Państwowy Urząd Pośrednictwa Pracy w Częstochowie tylko bezrobotnych zamieszkałych na terenie miasta Częstochowy lub powiatu częstochowskiego conajmniej przez trzy tygodnie przed dniem zgłoszenia.

Bezrobotny ubiegający się o zasiłek z Funduszu Bezrobocia powinien po rozwiązaniu stosunku najmu pracy z pracodawcą osobiście zgłosić swoje prawa do zasiłków w Państwowym Urzędzie Pośrednictwa Pracy w Częstochowie przedkładając:

1) dowód osobisty lub inne urzędowe zaświadczenie tożsamości osoby.
2) zaświadczenie o czasie zamieszkiwania w Częstochowie lub powiecie częstochowskim i o stanie rodzinnym.
3) zaświadczenie o zwolnieniu z ostatniej pracy i poprzednich prac stwierdzające, że bezrobotny conajmniej przez 26 tygodni t. j. 156 dni w ciągu 12-tu miesięcy przed dniem zgłoszenia prawa do zasiłku podlegał obowiązkowi zabezpieczenia na wypadek bezrobocia.
4) deklarację podpisaną własnoręcznie lub zgłoszoną do protokułu sporządzonego w P. U. P. P., że poza zarobkiem z pracy najemnej bezrobotny nie posiada żadnych innych źródeł utrzymania wzgl. że przeciętny tygodniowy dochód z innych źródeł w okresie ostatnich 13-tu tygodni nie przekraczał 6-cio dniowego przeciętnego zarobku dziennego w tymże okresie.

Przewodniczący Zarządu (—) A. MOCZULSKI.

OFIARY.

Pozostałość ze składek na wieniec dla ś. p. Elsy Honore sumę zł. 56.— składają urzędnicy „La Czenstochovienne" na rzecz bezrobotnych dla uczczenia pamięci zmarłej.

Na wykończenie plantacji pod Jasną Górą: Związek felczerów zł. 25.—. Adwokat Szymon Pohoryllo w imieniu Adwokatury Częstochowskiej zł. 100.—.

Kino-teatr „NOWOŚCI"

Tylko na 3 gościnne występy!

przyjechał do Częstochowy

Warszawski teatr operetkowo-rewjowy

„MIGNON"

zespół 18 osób.

Sprzedaż biletów od 70 gr. w sobotę 16-go lipca.

NAJWYŻSZY
zarobek dla zdolnych zastępców. Fachowość zbyteczna. Po okresie próbnym stała płaca. „Polrek" Lwów Zimomowicza. 1027

URZĄDZENIE
sklepowe oszklone w dobrym stanie do sprzedania. Jasnogórska 30.

WALIZKI
fibrowe. Wytwórnia „Fibropol" ul. Berka Joselewicza nr. 13 dawniej Ogrodowa 2.

ZGUBIONO
książkę wojskową wyd. przez P. K. U. Częstochowa Feliksowi Ryszczyk. 1672

ZGUBIONO
paszport i książkę wojskową wyd. na imię Izrael Herszl Chrzanowski. 1683

NA DĘBIU
plac do sprzedania, prawie, że przy samej rzece — 45 groszy za łokiec. Wiadomość w kancelarji „Młynu Dębie".

PRZYJMĘ
dwóch panów lub dwie panie do oddzielnego pokoju z całodziennym utrzymaniem lub bez. Wiadomość II Aleja 16 Morąg. 1695

WYNAJMĘ
3 pokoje kuchnia, wszystkie wygody. Jasnogórska nr. 59 II piętro. 1675

UNIEWAŻNIAM
zagubiony weksel Nr. 1665 z wyst. Ignacego Małasiewicza na zlecenie J. Pacia na zł. 35 pł. 20.VI.1932 r. I. I. Brandes. 1687

POSZUKUJE SIĘ
dzierżawcy Kasyna oficerskiego. Informacyj udziela i oferty (tylko wykwalifikowanych osób) przyjmuje Zarząd Kasyna ofic. 74 p.p. Lubliniec, G. Śl. 1692

ZGUBIONO
książkę Kasy Chorych Teofila Sosneckiego.

ZGUBIONO
książkę Kasy Chorych Antoni Nogal. 1697

DO WYNAJĘCIA
mieszkanie 5 pokoi z kuchnią z wygodami (ewent. mniejsze). Wiadomość w biurze Jasnogórska nr. 48. 1077

4-ry PLACE
o 2-ch frontach 6000 m.² przy ul. Kopernika i Pułaskiego sprzedam w całości, lub oddzielnie bardzo tanio. Bliższe informacje w drukarni „Udziałowej" Aleja nr. 41 od godz. 9 do 3-ej.

BEZDZIETNE
małżeństwo poszukuje mieszkanie 3 pokojowe z łazienką i wszelkiemi wygodami. Czynsz według umowy. Oferty do sklepu „Gońca" sub. „Punktualny płatnik".

Liga Narodów

w ogrodzie zoologicznym.

W paryskim ogrodzie zoologicznym, w Jardin des Plantes, przystąpiono od pewnego czasu do prób wprowadzenia w życie wśród zwierząt zasad Ligi Narodów i ogólnego rozbrojenia. Jeśli próby te zostaną uwieńczone powodzeniem, konferencja rozbrojeniowa w Genewie i jej poprzedniczki będą miały przykład, jak należy czynić, by doprowadzić do zbratania się dwunogich zwierzątek, noszących miano człowieka.

Próby czynione już w Jardin des Plantes mają na celu osiągnięcie idealnego pożycia między kotem i psem, myszą, a kotem, tygrysem, a baranem, osłem, a lampartem etc. etc. Gdy pies i kot padną sobie w objęcia, gdy tygrys uda się na spacer z owcą, a wilk pospołu z sarną oddawać się będzie ćwiczeniom sportowym — zgoda i harmonja zapanują w świecie czworonożnym, drapieżców i oswojonych, a rumieniec wstydu obleje twarz człowieka na widok humanitarnej idylli w ogrodzie zoologicznym.

Narazie ludzie, organizujący Ligę Narodów wśród zwierząt, zaklimatyzowanych w paryskim Jardin des Plantes, osiągnęli nieliczne, ale piękne i zachęcające rezultaty. Umieszczono w jednej zagrodzie żyrafę i strusia; po kilkodniowym przypatrywaniu się sobie pierzasty getleman i długonogi osobnik doszli do przekonania, że zgodnemu ich pożyciu nie staje nic na przeszkodzie; pozostawiono więc strusia i żyrafę na tête à tête. Próba następna polegała na zaznajomieniu kilku małp z muflonem, dzikim baranem z południowej Europy. I tutaj nie doszło do żadnych przykrości. Małpy dokazywały po swojemu, harcowały i wydrzeźniały się, muflon zaś przyglądał się im z powagą i pobłażaniem. Wreszcie zaproszono do towarzystwa pelikanów i bocianów olbrzymiego hipopotama „Oskar", jak się zwie hipopotam, ujawnił minimum zainteresowania dla lekkiej kawalerji, która otoczyła go ciasnem kołem, parsknął kilka razy, poczem z filozoficznym pokojem poczłapał do basenu i pogrążył swe potworne cielsko w wodzie, wystawiając na powierzchnię tylko wielki kwadratowy pysk.

Wstęp bądź co bądź obiecujący.

K. R.

Kto wydaje dźwięki

słynnej Micki Mouse?

Niezliczone rzesze kinomanów, podziwiających wyczyny Micky-Mause ze znanych filmów rysunkowych, nie domyślają się nawet, że dźwięki wydawane przez bohaterkę mysią tych filmów pochodzą z gardła człowieka. Człowiekiem, który „udźwiękowia" filmy z myszką Micky jest włoski arystokrata, hrabia Mazzaglia Cutelli, fenomenalny odtwórca różnych dźwięków i głosów ze świata zwierzęce go, rozporządzający w swem „gardziołku" skarbem 2000 rozmaitych zawołań, tonów, dźwięków.

Hr. Cutelli przywędrował przed 10-ciu laty do Hollywood, ale karjerę swą rozpoczął po triumfalnym pochodzie filmu dźwiękowego. Od tego czasu stał się hr. Cutelli szeroko znanym „specem" w Hollywood i przepłacanym drogo odtwórcą dźwiękowym nietylko Micky - Mouse, ale i innych zwierząt; on to np. jest autorem i wykonawcą „chóru buldogów" w „Paradzie miłości", koncertu żabiego w filmie „Skazaniec" itd.

Oryginalny w swoim rodzaju gwiazdor tolkiesów bawi obecnie w Londynie; przedstawicielom prasy filmowej oświadczył:

„Od wielu lat ćwiczyłem się w naśladownictwie głosów i dźwięków zwierząt domowych, psów, kotów, kogutów, kur, indyków etc. Studja moje rozszerzyłem później, przesiadując całemi godzinami w ogrodzie zoologicznym i starając się zapamiętać i oddać wiernie głosy różnych zwierząt, jak np. małp, hijen, wilków, lampartów, etc. Opracowałem różne efekty dźwiękowe w filmach produkowanych ostatnio w Hollywood, np. na śladowałem płacz i krzyk niemowlęcia w filmie p. t. „Abraham Lincoln".

Nieco śmieszny zawód włoskiego hrabiego opłaca mu się jednak doskonale i daje dochody, które pozwalają odtwórcy myszy, żab i innych czworonogów, żyć wykwintnie i nie odczuwać skutków kryzysu.

Or.

IWONICZ

Zakład zdrojowo-kąpielowy i klimatyczny.

MAŁOPOLSKA-PODKARPACIE

Leczenie chorób:

układu ruchowego, systemu nerwowego, gruczołów limfatycznych, skrofulicznych, mięśni, kobiecych, oraz chorób kości. Najskuteczniejsze działanie w przemianie materji.

Środki lecznicze:

Woda pięciu zdrojów: szczawa alkaliczna słono-jodo-bromowa z zdroju Karola, Amelji i Emmy, żelazista ze zdroju Józefa i siarczana ze zdroju Adolfa.

Kąpiele:

Solanka jodowa, borowinowe, żelaziste, słoneczno-powietrzne i elektryczne. Ordynuje 15 lekarzy. **Mieszkania** od najskromniejszych do luksusowych apartamentów. Trzy hotele.

Zakład otwarty cały rok.

Sezon letni od 1 maja do 30 października, zimowy od 15 listopada do 15 marca.

Połączenia kolejowe

bezpośrednie z Warszawą, Poznaniem, Lwowem, Krakowem i Wilnem. Po 10 dniach pobytu 50 proc. zniżki w przejeździe kolejami.

WSPANIAŁY PARK.
2. KORTY TENNISOWE.
KONCERTY. DANCINGI.

Wycieczki w przepiękne górskie okolice.

Informacji udziela odwrotnie

Dyrekcja Zakładu.

Kronika handlowa

— **Stosunki handlowe z zagranicą.** Firma hiszpańska pragnie oddać przedstawicielstwo na Polskę na orzechy laskowe i migdały. Firmie specjalnie zależy na zastępcy dobrze wprowadzonym w branży kolonjalnej i cukierniczej. Firma francuska pragnie nawiązać stosunki handlowe z firmami polskiemi, handlującemi skórami garbowanemi i futrzanemi, celem sprzedaży tych artykułów na rynku francuskim. Bliższych informacji udziela Izba Przemysłowo-Handlowa w Poznaniu.

— **Wywóz zwierząt z Polski.** Na mocy zarządzenia ministerjum rolnictwa zamknięte zostały z powodu pomoru i zarazy świń następujące powiaty dla wywozu do Austrji z 10-ym lipca: krasnystawski, lubelski, łukowski, w woj. lubelskiem oraz łańcucki w woj. lwowskiem. Z powodu pryszczycy zamknięte są dla wywozu zwierząt racicowych do Czechosłowacji następujące powiaty: augustowski, łomżyński i sokólski w woj. białostockiem, olkuski w woj. kieleckiem, węgrowski w woj. lubelskiem, łańcucki w woj. lwowskiem, wieluński w woj. łódzkiem oraz lubliniecki w woj. śląskiem.

— **Czechosłowacja ogranicza przywóz towarów polskich.** W ostatnich czasach wymiana gospodarcza między Polską a Czechosłowacją napotyka na znaczne trudności wskutek stosowania przez Czechosłowację zakazów przywozu wobec szeregu towarów polskich oraz stosowania reglamentacji dewizowej.

Eksport polski do Czechosłowacji został ostatnio jeszcze bardziej utrudniony wskutek umieszczenia szeregu towarów polskich na t. zw. „liście towarów zbędnych". Na liście tej umieszczone zostały węgiel polski i jaja.

Zainteresowani eksporterzy polscy twierdzą, że wywóz węgla polskiego do Czechosłowacji spada o przeszło połowę, to samo dotyczy drzewa, zaś wywóz dykt i jaj zupełnie ustał.

— **Znaczna podwyżka ceł na Łotwie odbije się ujemnie na eksporcie polskim.** Wielką konsternację wśród sfer gospodarczych Warszawy wywołała wiadomość, że rząd łotewski podwyższył cła na szereg surowców, importowanych do Łotwy od 50 do 300 proc.

Podwyżka ta dotyczy zbóż, węgla, manufaktury i t. p., przyczem jednocześnie zniesione zostały kontyngenty importowe na surowce. Zarządzenie powyższe odbije się nader ujemnie na eksporcie polskim do Łotwy.

— **Z Międzynarodowej Izby Handlowej.** Na ostatniem posiedzeniu rady Międzynarodowej Izby Handlowej wice-prezes Polskiego Komitetu Narodowego tejże Izby, p. Alfred Falter, wybrany został członkiem Komitetu Wykonawczego Międzynarodowej Izby Handlowej, t. j. wydziału rady, składającego się obecnie z 12 członków, wybranych bez względu na przynależność państwową i posiadającego w organizacji Międzynarodowej Izby Handlowej pierwszorzędne znaczenie jako stałego organu czołowego, decydującego zasadniczo o kierunku i zasięgu działalności Izby. W składzie władz Izby Polski Komitet Narodowy reprezentowany jest również przez swego prezesa, p. Bogusława Hersego, w charakterze wice-prezesa Międzynarodowej Izby Handlowej. Powołanie obecnie znowu Polaka do współpracy w gronie osób reprezentujących dotychczas tylko sfery gospodarcze wielkich mocarstw światowych świadczy niewątpliwie o wzroście znaczenia Polski na terenie międzynarodowych interesów gospodarczych.

— **Zwyżka cen bawełny.** Ostatnie dni przyniosły na wszystkich rynkach światowych dość znaczną zwyżkę cen surowej bawełny. Ceny surowca bawełnianego w okresie 2 tygodni zwyżkowały w notowaniach na lipiec w Nowym Jorku z 5,15 na 5,87, w Liverpoolu z 4,07 na 4,57, w Bremie z 6 na 6,75, w Aleksandrji z 11,06 na 13,30. Zjawisko to zaskoczyło handlarzy surowej bawełny, gdyż w obecnym momencie niema żadnych objektywnych danych dla zwyżki cen. Sytuacja statystyczna jest zupełnie niewyjaniona, a narazie niema jeszcze dokładnych informacji o przebiegu i wynikach tegorocznych nowych zbiorów surowej bawełny.

— **Szmalec i słonina.** Rząd Rzeszy niemieckiej uchwalił wprowadzić natychmiastową zwyżkę cel na szmalec i słoninę z 6 względnie 14 marek na 10, wzgl. 20 marek za cnt. metr., czyli do wysokości stawek przewidzianych w niemiecko-szwedzkim traktacie handlowym.

Według informacji z kół ministerjum wyżywienia Rzeszy produkcja krajowa może pokryć zapotrzebowanie wewnętrzne. Równocześnie prasa donosi o wystąpieniu rządu Rzeszy z propozycją zmiany dotychczasowych postanowień szwedzko-niemieckiego traktatu handlowego pod naciskiem żądań niemieckich kół rolniczych. Chodzić ma przedewszystkiem o podwyższenie stawek celnych na import drzewa, o zniesienie kontyngentu wwozowego 6.000 sztuk bydła ze Szwecji oraz wwozu baranów.

Tabela wygranych Loterji Państwowej.

(Nieurzędowa).

W pierwszym dniu ciągnienia 3-ej klasy 25-ej polskiej loterji państwowej wylosowano następujące wygrane:

60.000 zł. na Nr. 102917.

5.000 zł. na Nr. 42471.

Po 1.000 zł. na N-ry: 61464 89151.

Po 500 zł. na N-ry: 32784 56584 90774 127691.

Po 400 zł. na N-ry: 18070 43712 68503 74136 82204 136942 139804 143235.

Po 350 zł. na N-ry: 14507 14919 17172 30696 33813 42121 59604 63531 67025 95995 115436 115436 118571 122917 127202 129757 142631 151986

Po 300 zł. na N-ry: 47366 61775 68093 97967 98875 119849 123050 150617 154277.

Po 250 zł. na N-ry: 4299 4466 5207 9290 10045 10985 12621 22182 23022 25204 25268 27652 28930 30761 31802 36195 38075 42227 43706 44528 46177 50861 57698 58047 59382 59700 66271 68657 69310 69889 70004 72184 75894 80265 80888 81607 82031 88133 89508 97410 102347 107116 110054 112456 113319 119280 119524 120364 128946 129755 132061 133772 134616 143178 143650 144554 144727 144859 147209 152082 153107 153650.

Po 200 zł. wygrały następujące numery: 111 56 78 212 407 505 26 842 69 963 1001 238 91 341 42 482 543 656 95 825 46 949 60 2058 211 55 330 425 69 530 61 760 934 70 3126 60 536 634 50 71 719 62 866 4063 72 271 95 425 527 644 718 899 966 5020 79 115 30 68 340 96 624 43 706 64 6028 106 08 32 79 401 44 512 58 742 98 7042 74 283 523 633 793 856 918 26 8121 66 237 63 90 318 59 647 63 730 81 842 99 925 84 9196 285 314 36 412 18 529 67 749 828 922 67 92 10082 120 249 404 518 35 625 915 11197 391 615 99 715 93 839 956 72 85 12115 243 627 54 715 88 13014 34 239 65 326 421 28 761 93 811 25 31 14041 108 224 62 473 82 688 768 809 57 15045 51 88 300 562 66 646 705 65 873 985 96 16061 81 565 905 91 17010 56 80 131 49 392 450 566 631 94 821 26 34 64 82 908 18176 219 457 534 70 825 43 900 19010 138 72 493 509 73 721 44 53 861 82 20010 125 214 47 51 69 76 343 465 72 90 512 653 718 899 908 23 65 21211 44 300 458 84 984 22148 73 321 94 436 56 66 600 1 775 803 23027 76 127 221 83 96 361 593 99 608 19 60 792 24085 111 235 332 56 727 43 808 941 91 25123 79 207 29 74 90 337 52 431 518 81 641 74 87 826 982 26118 216 338 458 500 614 54 724 843 961 27336 44 97 465 503 624 33 35 83 94 872 75 937 28058 62 260 307 61 429 34 97 533 635 720 825 46 29057 197 207 364 69 488 612 746 864 87.

30037 121 259 339 93 411 28 31 520 27 621 47 79 722 24 42 52 73 867 31351 403 547 79 882 933 32273 82 369 72 79 457 33182 208 25 427 711 53 56 830 90 34107 245 58 86 464 599 894 35003 181 236 76 446 67 73 92 531 849 905 11 70 78 36119 210 305 414 38 754 840 906 58 37003 06 164 263 83 552 619 39 720 963 38127 67 270 428 547 58 816 73 74 977 39057 59 131 350 466 502 76 608 75 83 757 40068 189 336 60 452 503 13 735 64 808 30 95 41107 57 340 48 450 93 543 55 97 654 82 750 79 94 803 21 929 68 74 42068 222 59 95 606 16 756 816 37 917 43222 56 308 20 461 566 824 27 56 44010 57 65 196 260 357 823 56 940 79 45003 82 116 82 87 302 23 92 490 647 51 754 873 907 20 46143 53 269 456 59 552 68 94 621 99 717 885 47274 313 42 514 657 838 935 62 48178 301 03 05 584 645 86 776 810 78 49191 201 445 85 627 85 766 74 809 71 99 50002 34 186 324 596 751 810 933 71 51149 62 296 312 40 473 510 619 40 85 779 872 75 986 99 52093 206 50 99 330 32 627 76 837 62 53082 89 205 55 92 371 555 78 685 870 96 975 76 54007 125 89 254 304 72 418 77 536 79 635 61 862 906 51 55144 84 331 43 67 412 57 61 64 76 52 881 88 680 98 748 76 99 827 72 963 56033 112 681 95 886 57066 130 60 224 72 356 539 740 862 915 47 58092 334 59 618 766 71 77 809 88 59038 80 314 59 63 81 425 35 502 635 40 714 21 828 968.

60006 153 354 454 91 763 874 909 82 61097 107 23 58 263 390 502 22 755 888 983 62023 252 305 23 503 63 671 715 58 902 63010 132 334 620 22 89 853 909 65 64190 308 542 68 639 719 902 55 65020 132 39 50 85 260 77 327 66 91 655 61 99 704 52 81 849 66155 329 55 484 522 40 62 718 64 806 905 72 67078 81 111 49 252 97 384 96 828 911 68068 190 253 345 46 586 919 35 69129 226 329 91 542 628 935 70137 273 304 37 599 664 750 956 71036 90 125 94 240 47 72 95 317 483 84 593 707 15 808 19 985 72151 208 50 481 533 35 630 700 05 819 73036 97 223 49 66 441 48 581 723 86 863 985 74113 53 408 3 77 684 862 905 30 75156 75 277 367 72 87 615 727 865 93 910 62 76047 61 204 359 434 53 585 657 730 45 76 77170 260 381 441 61 507 15 62 0745 867 70 908 78019 25 153 65 97 278 330 44 56 400 20 76 572 609 746 854 971 79191 287 305 409 48 565 67 72 632 724 961 80071 384 96 433 76 508 45 53 84 90 603 38 72 791 902 41 60 81021 66 73 342 80 419 556 692 769 849 997 82087 203 63 340 96 821 924 41 83136 70 240 430 52 65 637 803 91 973 78 98 84148 282 315 54 463 87 588 668 97 740 800 47 64 929 85049 108 33 81 202 05 369 411 65 500 39 720 33 63 835 68 923 80 86005 19 33 49 201 312 50 65 405 16 20 57 550 61 77 669 725 804 27 917 22 87111 76 205 58 60 345 39 79 791 884 974 88022 33 163 386 681 769 86 912 24 89124 282 449 523 58 692 704 93 827 76 913 40 75.

90075 85 91 149 69 273 400 823 27 904 16 18 91033 252 338 52 413 52 53 595 630 841 89 904 92133 62 362 456 519 37 636 92 93 802 93012 350 8 515 82 87 94497 533 52 693 50 99 926 68 95019 37 98 358 65 90 463 76 658 92 897 951 96006 72 140 76 299 339 603 85 804 28 67 78 97019 34 196 224 318 67 466 572 745 810 53 949 98166 72 221 82 303 430 72 617 704 965 91 99015 129 74 93 212 33 654 847 57 990 100008 21 68 138 82 200 48 507 98 634 45 92 816 101044 54 192 303 49 73 90 416 26 45 99 501 10 628 47 52 914 102006 327 90 453 543 614 77 78 88 731 830 72 966 103063 66 100 325 4434 84 526 77 601 757 66 840 953 75 104063 101 41 237 67 525 44 92 656 776 800 916 80 105456 76 543 654 68 746 58 889 106280 96 392 616 815 48 88 107148 203 06 549 727 861 108067 105 28 214 31 33 313 414 23 29 39 42 516 620 749 50 819 95 109074 117 27 249 64 417 610 713 817 90 965 110081 187 282 370 437 532 77 676 93 740 946 111076 108 92 238 319 55 93 401 31 536 621 112277 330 39 75 487 588 674 923 34 63 66 89 99 113119 50 208 75 81 303 74 492 652 55 937 114021 44 430 33 617 34 723 810 75 973 115053 108 303 83 87 526 671 833 905 116061 74 211 19 57 321 444 544 67 711 117019 312 42 48 54 404 552 58 69 98 118028 94 126 34 74 258 526 673 78 720 842 71 92 119085 193 265 471 79 548 57 69 73 633 35 823 48 67 901 05 24.

120374 85 483 90 650 94 793 917 64 121115 38 39 64 215 40 417 33 92 775 900 122000 24 54 181 217 88 353 85 94 431 58 621 777 832 43 53 901 123003 26 38 54 72 104 20 269 86 359 81 415 550 634 39 798 967 124027 116 93 333 45 46 455 76 595 602 10 16 909 57 125078 123 67 87 97 204 25 88 478 617 60 765 913 126169 93 221 319 463 588 671 732 867 91 965 127006 09 40 73 459 639 65 793 873 128032 197 258 339 91 407 717 26 129095 134 81 267 384 402 21 575 750 68 845 924 44 130033 98 186 207 29 315 63 407 85 822 64 80 905 51 74 131014 23 118 95 371 457 88 552 79 92 712 44 858 72 132016 23 155 549 631 77 707 879 902 04 15 17 64 65 84 90 133026 50 144 33 219 29 80 429 513 70 887 971 134296 376 437 556 73 409 21 58 710 814 20 49 58 82 99 944 60 68 135004 88 551 636 778 81 93 884 968 94 136031 38 99 306 74 91 526 311 137039 73 81 92 277 311 72 483 532 36 666 70 83 862 91 953 138021 41 68 102 36 216 34 71 93 304 55 60 63 412 705 24 25 936 94 139044 66 418 540 605 30 723 932 33 68 140024 58 107 233 359 70 87 442 673 736 868 916 141176 205 351 76 79 458 769 806 142101 12 78 84 260 64 75 98 331 36 60 471 575 709 840 979 143016 39 53 120 35 315 69 83 441 531 663 64 80 859 69 906 60 144106 53 205 06 30 55 315 85 410 24 47 99 527 611 59 918 23 145048 82 111 65 211 54 305 19 492 517 612 19 97 914 66 146091 184 287 89 371 413 573 672 95 854 90 922 61 147088 116 52 88 242 352 409 36 620 71 951 148000 104 39 47 97 339 91 541 57 83 87 98 832 80 914 36 67 97 149023 42 52 101 02 35 225 345 91 92 425 57 78 539 754 73 809 957 59.

150043 54 75 144 45 378 79 414 541 694 903 14 20 45 151137 70 310 92 408 548 621 65 76 826 152108 12 88 278 324 400 511 39 51 96 691 730 44 70 968 153131 32 78 213 84 390 503 959 154119 24 319 98 89 93 604 88 727 35 40 967 155012 170 255 328 503 05 69 602 156005 99 126 224 50 308 473 704 78 79 873 903 12 58 80 157093 310 421 521 82 754 874 914 82 158153 58 343 442 65 582 603 07 867 73 159323 94 470 84 520 63 786 93 56 95.

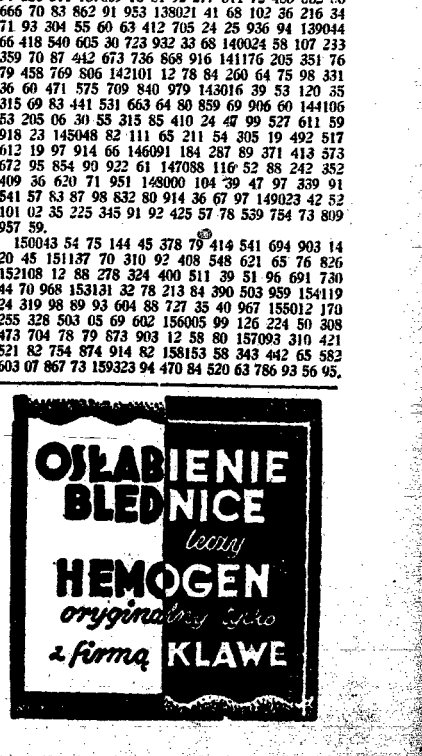

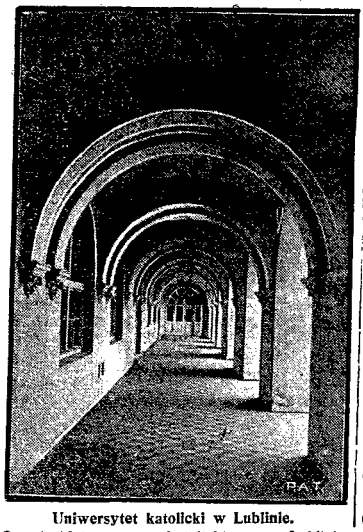

Uniwersytet katolicki w Lublinie.
Gmach Uniwersytetu katolickiego w Lublinie należy do najpiękniejszych budowli w tem mieście. Na ilustracji naszej widzimy przepiękne podcienia gmachu od strony dziedzińca.

Ze świata.

(X) **„Wesele" Wyspiańskiego w Paryżu.** Pod kierownictwem artysty dramatycznego, Zenona Choroszczy, tutejsze Towarzystwo miłośników sceny polskiej przystąpiło do prac przygotowawczych nad wystawieniem w Paryżu „Wesela" St. Wyspiańskiego. Wystawienie sztuki projektowane jest na jesieni.

(X) **Wyjazd misjonarzy do Chin i Japonji.** W najbliższych dniach wyjedzie z Rzymu 23 misjonarzy z zakonu Braci Mniejszych św. Franciszka do Chin i Japonji. Jenerał tego zakonu wręczył wyjeżdżającym misjonarzom w uroczystej formie krucyfiks. Misjonarze udający się na Daleki Wschód należą do różnych narodowości. Są tam Włosi, Węgrzy, Niemcy, Francuzi, Belgowie, Holendrzy, a nawet Kanadyjczycy.

(X) **Instytut nauk społecznych w Quebec'u.** Zgodnie z życzeniem Ojca św., by w katolickich zakładach naukowych przygotowano osoby świeckie do współpracy z Kościołem na niwie społecznej, uniwersytet katolicki Laval w Quebecu przystąpił za zgodą miejscowego ordynarjusza do zorganizowania instytutu nauk społecznych.

Nowy ten katolicki wyższy zakład naukowy, w którym czas studjów trwać będzie normalnie dwa lata, mieć będzie za zadanie przygotowanie do apostolatu świeckiego.

(X) **Ruiny łaźni rzymskiej w Budapeszcie.** Na pl. Florjana w Budzie, odkryto na głębokości 4 mtr. pod ziemią ruiny rzymskiej łaźni parowej. Ruiny te, przedstawiające, zdaniem archeologów, wysoką wartość historyczną, będą odrestaurowane.

(X) **Tragiczna śmierć uczonego angielskiego w Peru.** Donoszą z Limy, że w czasie przeprawy przez rzekę Urubamba w puszczy peruwiańskiej utonął profesor geologji uniwersytetu w Glasgow. John Walter Gregory, kierownik angielskiej ekspedycji naukowej, która miała za zadanie zbadać formasację geologiczną Kordyljerów Centralnych.

(X) **Wąż złapany za pomocą marynarki** Ogród zoologiczny w Berlinie wzbogacił się nedawno ciekawym okazem olbrzymiego węża o wadze 100 kg. Obwód brzucha gada mierzy trzy czwarte metra.

Wąż pochodzi z wyspy Sumatry. Został on złapany w sposób nader prosty. Narzucono mu bowiem na głowę marynarkę i w ten sposób ogłuszono. Okazuje się, że wąż po narzuceniu mu na oczy jakiejkolwiek płachty traci na pewien czas zdolność bronienia się i wtedy krajowcy zapędzają go szybko do kosza bambusowego. Należy zaznaczyć pozatem, że węże olbrzymich rozmiarów nie są jadowite.

Szkoła gangsterów

Amerykańskie przemytnictwo i ten cały świat, jaki się utworzył naokoło alkoholu skutkiem lekkomyślnej, a zgubnej, ustawy prohibicyjnej, wytworzył rodzaj szkoły. Oto w Anglji, niedaleko Manchester'u, odkrył agent policyjny, którego uwagę zwróciło to, że w pewnym zakręcie drogi, wiodącej ku skałom, a nie mającej wyraźnego kierunku, chodzi, tam i z powrotem, pewna liczba wyrostków, od 8 do 12 lat, bez widocznego celu. Policjant śledził, przed kilka dni, ten dziwny objaw, aż nareszcie znalazł się wśród zarośli i gąszczy, jakiś rodzaj jakby piwnicy, pozostałej po zniszczonym, czy może spalonym domu. Zaczęło się badanie. I oto, idąc po nitce do kłębka, stwierdzono, że w owej piwnicy gromadzą się dzieci i wyrostki, należące do stowarzyszenia „Wielbicieli gangsterów".

W piwnicy znaleziono kilkadziesiąt funtów biszkoptów, puszki z konserwami, mnóstwo młotków, siekierek, haków, gwoździ, noże, lampy elektryczne — wszystko skradzione przez te dzieci, w sklepach i sklepikach przeróżnych. Banda była dobrze zorganizowana. Był naczelnik, delegacji, porucznicy, sierżanci i t. d. Przywódca wydawał rozkazy, które porucznicy i delegaci organizowali i zaczynał się rabunek. Żeby byli podobni do amerykańskich gangsterów. Sąd namyślał się, co zrobić z nieletniemi przestępcami, których było stu. Jak ich ukarać? Ostatecznie postanowiono wcielić ich do różnych oddziałów skautów, aby młode talenty skierować ku innej stronie.

(X) **Oryginalny zegar wieżowy.** Katedra w Mesynie wzbogaci się wkrótce nie zmiernie oryginalnym zegarem wieżowym Mechanizm, wykonany w Szwajcarji, będzie niewątpliwie ostatniem słowem współczesnego kunsztu zegarmistrzowskiego.

Pory roku przedstawiać będą symboliczne figury z bronzu i rafine zorze powita głośne pianie koguta — wieczorne — ukazanie się lwa.

Dwie wieśniaczki, Dina i Clarenza — postacie historyczne — które w 1302 r. uprzedziły mieszkańców Mesyny o zbliżającem się wojsku Karola d'Anjou, wydzwaniać będą godziny.

Ponadto zegar ma wykazywać zmiany księżyca oraz godziny przypływu i odpływu morza.

— **„Inspektor Pracy"**, czasopismo poświęcone ochronie, bezpieczeństwu i higjenie pracy, w Nr. 11 — 12 r. 191, zawiera między innemi, artykuł pt. „Polski Plakat Ostrzegawczy".

Zdrowie i bezpieczeństwo robotnika w fabryce zależy, prócz ochron niebezpiecznych maszyn, i zabezpieczeń od zatruć zawodowych, również w dużej mierze od zachowania się samego robotnika wobec tych maszyn i trucizn przemysłowych. 90 proc. wszystkich nieszczęśliwych wypadków przy pracy można byłoby uniknąć, gdyby poszkodowani byli uważni i dostatecznie pouczeni.

Czynnikiem, który może znacznie obniżyć te 90 proc. wypadków, jest Plakat Ostrzegawczy.

Plakat Ostrzegawczy, w postaci barwnego, dla każdego zrozumiałego obrazka, umieszczony w odpowiedniem miejscu, przypomni robotnikowi o niebezpieczestwie i pouczy go jak go uniknąć.

Wydawnictwo „Polski Plakat Ostrzegawczy" wydało pierwszą serję plakatów, odpowiadających tym wymaganiom. W omawianym artykule widzimy 9 reprodukcji plakatów z tej serji, które swem wykonaniem i treścią robią jaknajlepsze wrażenie.

Ministerstwo Pracy i Opieki Społecznej, zatwierdzając je, uznało, że plakaty te stoją na wysokim poziomie i nie ustępują zagranicznym, i poleciło podległym sobie organom Inspekcji Pracy jaknajszersze stosowanie ich w fabrykach.

Wallace Beery oraz siedmioletni Jackie Cooper zachwycili świat w filmie "Czemp" reżyserji King Vidora.

CO USŁYSZYMY DZIŚ PRZEZ RADJO?

SOBOTA, 16 LIPCA.

Warszawa — fala 1411,8 m. moc 158 kw.
11'58 Sygnał czasu, hejnał. 12'10 Przegl. Prasy. 12'20 Muzyka gramof. 12'40 Kom. meteor. 12'45 Muzyka gramof. 13'35 Muzyka gra n. 15'00 Kom. gosp. 15'10 Muzyka gramof. 15'30 Wiad. wojskowe i strzel. 15'40 Audycja ze Lwowa. 16'05 Muzyka gram. 16'35 Kom. dla żelg. i rybaków. 16'40 Przegl. wydawn. periodycznych. 17'00 Muzyka cygańska z Katowic. 18'00—18'20 Odczyt. 18'20 — 18'50 Muzyka gram. 18'50 Reportaż z Centr. Telefon. 19'15 Rozm. 19'45 Odczyt. 20'00—21'00 Muzyka lekka. 21'00 Feljeton. 21'15—21'50 D. c. koncertu. 21'55 Kom. dla komunik. lotn. 22'05—22'40 Koncert. 22'40 Wiadom. sport. 22'50—24'00 Muzyka taneczna.

SOBOTA, 16 LIPCA.

Katowice — fala 408,7 m. moc 12 kw.
11'58 Sygnał czasu, hejnał. 12'10 Przegl. Prasy. 12'20 Muzyka gram. 12'40 Kom. meteor. 12'45 Płyty gramof. 14'00 Kom. gosp. 15'00 Kom. gosp. 15'10 Intermezzo muz. 15'30 Wiad. wojsk. i strzeleckie 15'40 Słuchowisko ze Lwowa. 16'05 Intermezzo muz. 16'20 Skrzynka pocz. 16'40 Przegl. wydawn. period. z Warsz. 17'00 Koncert. 18'00 Odczyt. 18'20—19'15 Transm. z Warsz. 19'15 Rozm. 19'45 Feljeton. 20'00—22'00 Transm. z Warsz. 22'05—22'00 Transm. z Warsz. 22'50 Muzyka gramof.

H. M. STEPHENSON 41.

NA NAJWYŻSZEM WZGÓRZU

Przekład autoryzowany z angielskiego.

Pogoda była cudna, roboty żniwne opóźnione trochę z powodu rannej wilgoci, odbywały się w całej pełni. Na polach było rojno i gwarno. Wielu żniwiarzy przyjechało na rowerach, które pozostawiali bez opieki koło furtek i żywopłotów. Nie uszło to uwagi Waltersa.

Myśl, że kradzież roweru będzie ciężką stratą dla poszkodowanego była bardzo przykra, ale czy mógł sobie pozwolić na skrupuły? Coby się z nim stało, gdyby go ujęto? Znajdował się w takiem niebezpieczeństwie, że musiał myśleć tylko o sobie. I czy właściciel roweru nie wydałby go bez wahania w ręce policji za cenę nagrody wyznaczonej na jego głowę? Więc z jakiej racji on miał się nad nim litować?

Uszedł sześć mil, zostawił za sobą wieś Bagdon i skręcił na lewo na drogę rzymską, wiodącą z Newbury do Cirencesteru. Maszerował nią przeszło milę, kiedy wreszcie trafiła się dobra okazja.

Po drugiej stronie zamkniętej furtki za którą rozciągał się łan pszenicy, stały dwa rowery. Część pszenicy była już w stertach. Na dalszym planie chodziła żniwiarka. Kilku ludzi (dwuch z nich przypuszczalni właściciele rowerów) pracowało przy maszynie. Farmer zaś i jego przyjaciele czekali ze strzelbami na zające, które lada moment mogły się rzucić do uciecki. Ta szczęśliwa okoliczność sprawiała, że wszyscy mieli oczy zwrócone na środek pola.

Harry pochylił się szybko przez furtkę, porwał lepszy rower i przestawił go na drogę. Wsiadł bez zwłoki i pojechał bez pośpiechu. Nie oglądał się. Gdyby go zauważono, podniosłyby się krzyki. Wtedy zostawiłby rower i uciekł, bo w takim wypadku nie danoby prawdopodobnie znać policji. No, i pościg nie trwałby długo. Już oddalił się kawał drogi, a parobcy nie są z reguły mocni w nogach. Ostatecznie mógł potem ukraść inny rower.

Ale nie zauważono go. Jechał dalej pod górę.

Widok farmera i jego towarzyszy obudził w nim bardzo żywe wspomnienia. Psiakrew! doktór był mu ostatecznie coś winien. Kiedyś odmówił mu pomocy — kiedy ta pomoc mogła go uratować ze śmiertelnej opresji. Niech więc ma drugą okazję, niech się zrehabilituje! Chociaż już się przez niego zmarnowało jedno życie, a może i dusza.

Dotarłszy do szczytu wyniosłości, Harry obejrzał się za siebie. Ale nikt go nie ścigał. Tym razem nie doświadczył paniki, tak jak w Wells, a potem w Bath. Nauczył się ryzykować na zimno. Przejechał koło karczmy w Totterdown, przed którą stało kilku ludzi. Popatrzył na nich tak samo impertynencko, jak oni na niego i nie przyszła mu wcale ochota przyspieszyć jazdy.

Dalej teren zaczął się zniżać i oczom zbiega ukazała się w dole szeroka urodzajna dolina Białego Konia. Tu Ray, Isis, Derry Brook, Swill Brook i inne strumienie toczą się powoli przez bujne pastwiska, lasy i pszeniczne łany, aby potem zlać się w jedną rzekę i popłynąć przez Oxford i Reading do Londynu i do morza.

Po drugiej stronie doliny wznosiły się góry, niewątpliwie północne Cotswolds, a zaraz za niemi było Worcestershire i nadzieja ratunku.

Harry wsiadł na rower i zjechał po stokach berkshirskich do wsi Vanborough. Tu posilił się bez pośpiechu w głównej oberży i pojechał dalej. W godzinę później był w Cricklade.

Nastrój głupiej ryzykanckiej pewności siebie ogarnął go tak gwałtownie, że gdyby spotkał policjanta, byłby go prawdopodobnie zapytał o drogę. Na szczęście los oszczędził mu tej przygody. Tak jak w Glastonbury i w Wells, w Cricklade tablica kierunkowa stoi na środku miasta. Zegar także. Brakowało kwadransa do drugiej.

Pojechał drogą na Cirencester. Czuł się coraz pewniejszy siebie. Tego dnia nikt nie zwracał na niego specjalnej uwagi. Już nie bał się, że zostanie zatrzymany. Ktoby myślał o nim w tej stronie Anglji?

Dwie mile za Cricklade zsiadł z roweru i zbadał mapę. Miał początkowo zamiar przejechać przez Cirencester, lecz wydało mu się to nagle niepotrzebnem ryzykiem. Nie była to także najkrótsza (choć prawdopodobnie najlepsza) droga. Lepiej było zostawić miasto na boku.

Skręcił więc na północ przez Driffield, gdzie kupił lampę do roweru. W Chedworth posilił się swobodnie i wypalił fajkę. Po głębokim namyśle pożyczył od gospodarza pióro, poprosił o papier i kopertę i napisał następujący list:

„Szanowny Panie Doktorze!

Tylko rozpacz mogła mnie skłonić do zwrócenia się do Pana z prośbą o ratunek. Wiem, że narażam Pana na niebezpieczeństwo, wiem, że dopuszczam się podłości, ale nie widzę innego wyjścia.

Mam coprawda przyjaciela, który powinien mnie ratować, mianowicie Eryka Godfrey'a z Malling w Sussex. Pan wie, jaki on ma związek z mojem nieszczęściem. Byłbym się zwrócił do niego, gdyby nie to, że okazało się to niemożliwe. Próbowałem tam dotrzeć, ale zabrakłomi sił.

Niech Pan się z nim skomunikuje. Musi Pan do niego jechać, bo pisać byłoby niebezpieczne. List Pana do niego byłby z pewnością oceńzurowany.

Chwilowo ukrywam się w przypuszczalnie bezpiecznem miejscu (kilka mil) od Cotsham. Żywności mi nie brak.

Zostanę tu jutro i pojutrze. Wrócę po odpowiedź w drugą noc. Tymczasem zdąży Pan zobaczyć się z Godfrey'em. Niech Pan zostawi odpowiedź w miejscu, gdzie Pan znalazł list.

Niech Pan to dla mnie uczyni, dla miłości Boga i przez wzgląd na naszą dawną przyjaźń. Niech Pan będzie ostrożny, żeby się policja nie domyśliła. W najgorszym razie Godfrey nie zdradzi ani mnie, ani Pana.

Pański nieszczęśliwy przyjaciel
Harry Walters".

(D. c. n.)

Reklama jest dźwignią przemysłu i handlu, kto chce więc pozyskać jak najliczniejszą klijentelę, niech się ogłasza w „Gońcu Częstochowskim", najpoczytniejszym miejscowym organie prasy. — Największy nakład! — Najtańsze pismo! — Największy format! — Dział drobnych og łoszeń poczynając od 1 zł. 50 groszy. — Ceny prenumeraty i ogłoszeń na i kol

Każda nowa podwyżka taryfy obowiązuje wszystkie już przyjęte ogłoszenia od dnia zmiany cen bez uprzedniego zawiadomienia. — Na zasadzie uchwał Zjazdu Związku Prasy Prowincjonalnej wszystkie komunikaty instytucji prywatnych i społecznych, podlegają opłacie. — Do numerów świątecznych i niedzielnych pożądane w interesie klijenteli, aby wszelkie ogłoszenia i komunikaty były nadawane w przeddzień do godziny 10-ej rano

Omyłki w ogłoszeniach nie upoważniają do żądania zwrotu gotówki i nie obowiązują Administrację do bezpłatnego powtórzenia ogłoszenia, o ile treść i sens nie zostały wypaczone. - tale przez nadanie tekstu telef ogłoszeń Administracja nie odpowiada. Zastrzeżenie miejsca bywa uwzględniane o tyle, o ile zezwalają na to względy techniczne. Nie przyjmuje się odpowiedzialności za omyłki powstałe przy terminowem zamieszczaniu

Redaktor i Wydawca F. D. WILKOSZEWSKI.

Odbito na maszynie rotacyjnej we własnych zakładach drukarskich „Gońca Częstochowskiego".