Nr. 64. Czwartek, dnia 24 Marca 1932 roku. Cena 10 gr. Rok XXVII.

GONIEC CZĘSTOCHOWSKI

DZIENNIK POLITYCZNY, SPOŁECZNY, EKONOMICZNY i LITERACKI.

CENA PRENUMERATY: Miesięcznie z przesyłką pocztową 3 zł. Dla odbierających pismo na miejscu 2 zł 25 gr. Cena pojedyńczego numeru 10 groszy. Konto czekowe w Pocztowej Kasie Oszczędności nowej Nr. 6296.

Sklep „Gońca Częstochowskiego", ul. Panny Marji 26 - Telefon nr. 50

REDAKCJA I ADMINISTRACJA Częstochowa, ul. P. Marji 52. Tel. 245 Skrz. poczt. 45

Redaktor lub jego zastępca przyjmują codziennie z wyjątkiem dni świątecznych od godz. 10—3 po poł. Rękopisów nadesłanych redakcja nie zwraca.

CENY OGŁOSZEŃ Za wiersz milimetrowy przed tekstem 50 gr. W tekście i nadesłane 40 gr., za tekstem 30 gr. Drobne ogłoszenia wiersz napisowy 25 gr., każdy dalszy wyraz po 15 gr. Najtańsze ogł. drobne zł. 1.50. Ogłoszenia zamiejscowe i matrymonjalne 50 proc. drożej. Ogłoszenia zagraniczne 100 proc. drożej. W numerach świątecznych i niedzielnych ceny o 25 proc droższe. Ogłoszenie skośne, fantazyjne, cyfrowe i bilansowe o 50 proc. droższe.

Losy reformy wyborczej we Francji

Projekt ustawy o reformie wyborczej, o którą potknął się i upadł gabinet Lavala, będzie wkrótce znowu przedmiotem obrad w Izbie Deputowanych. Nowy atak na lewicę senacką, podjęty został przez deputowanego G. Mandel'a, któremu projekt reformy wyborczej zawdzięcza swoje istnienie — on to bowiem był jego inicjatorem i współtwórcą.

W Izbie Deputowanych znajdzie się prawdopodobnie ta sama większość, która głosowała poraz pierwszy za ustawą wyborczą, ale zgóry można przewidzieć, że debaty będą tym razem jeszcze bardziej burzliwe i gwałtowne, niż za pierwszym razem. Ponieważ Senat, jak przedtem tak i teraz, z całą pewnością odrzuci projekt reformy wyborczej, przeto celu właściwego taktyki Mandel'a można się dopatrywać tylko w chęci zablokowania Izby i Senatu debatami nad reformą wyborczą i odsunięcia w ten sposób na dalszy termin wyborów do parlamentu. Plan ten leży w interesie prawicy parlamentarnej, która pragnie odczekać wynik wyborów do sejmu pruskiego, spodziewając się, że prawdopodobnie sukcesy prawicy pruskiej przy wyborach wpłyną korzystnie na ustosunkowanie się wyborców francuskich do kandydatur prawicowych.

Szanse przeprowadzenia reformy wyborczej we Francji są minimalne, z czego zdaje sobie dobrze sprawę równie Mandel, jak i cała prawica parlamentarna. Doświadczenia z dziejów parlamentaryzmu francuskiego uczą, że każdorazowa próba wprowadzenia w życie systemu wyborów proporcjonalnych i usunięcia powtórnego głosowania ściślejszego spotykała się ze zdecydowanym oporem chłopów, którzy są przywiązani do obecnego systemu głosowania.

Senat francuski wie o tem, że ma za sobą większość wyborców na wsi, którzy aczkolwiek — jeżeli chodzi o senat — są wyborcami pośrednimi, wyrażają poglądy i życzenia chłopów, żyjąc wśród nich i zależąc od nich. Głosowanie obecne z jego systemem prostej większości i dwukrotnem skrutynjum, pozwala ludności wiejskiej, zależnie od sytuacji i nastrojów, przerzucać ciężar głosów na szalę prawicy lub lewicy przy drugiem głosowaniu. Dlatego też Senat mógł zająć negatywne stanowisko wobec projektu ustawy, z którą solidaryzował się rząd Laval'a, gdyż wiedział, iż w tym wypadku chodzi o kwestję polityki czysto wewnętrznej. Powodując się tymi względami, Senat nie uważał też za właściwe odesłać odrzuconej ustawy do parlamentu i uważał, iż sprawa jest załatwiona i przesądzona definitywnie.

Jakie stanowisko zajmie gabinet Tardieu wobec ponownej inicjatywy wniesienia sporu na forum parlamentarne? Tardieu, który ocenia sytuację objektywnie i zdaje sobie sprawę z nierealności reformy wyborczej w tych warunkach, oświadczył zgóry, iż rząd jego nie zajmie stanowiska w sprawie reformy wyborczej. De facto więc partja rozegrana jest na korzyść Senatu, który niewątpliwie odrzuci poraz drugi ustawę wyborczą, o ile przyjdzie ona z parlamentu z aprobatą większości.

Należy przytem zauważyć, iż zarówno partje i grupy polityczne, wchodzące w skład większości i mniejszości, tak w parlamencie jak i w senacie, z wyjątkiem socjalistów, zaznaczają wyraźnie, iż spór toczy się tylko o kwestję znaczenia wewnętrzno-politycznego, przez co pozostawiają wolną rękę i dają approbatur zarówno Laval'owi jak i Tardieu w prowadzeniu polityki zagranicznej.

Realnym wyrazem tego nastawienia była propozycja Painlevé'go, podczas próby utworzenia przezeń nowego gabinetu, oddania teki ministra spraw zagranicznych Tardieu'mu. Painlevé miał wówczas zupełne poparcie ze strony lewicy radykałów i Herriot'a. Z ich też aprobatą spotkał się jego krok wciągnięcia Tardieu do gabinetu. Miało to oznaczać, iż pomimo różnic na terenie polityki wewnętrznej, dzielących ich od prawicy, radykali nie mają zastrzeżeń i nie sprzeciwiają się wytycznym polityki francuskiej zarówno w sprawie rozbrojenia, jak i w sprawie odszkodowań i gwarancyj.

E. R.

OSTATNIA WIECZERZA

W Wielki Czwartek obchodzona jest pamiątka ustanowienia Najśw. Sakramentu podczas Wieczerzy Pańskiej. — Pan Jezus, spożywając Ostatnią Wieczerzę razem z apostołami, dopełnił wielkiej obietnicy, uczynionej po cudownem rozmnożeniu chlebów, że da im swoje ciało i krew do spożywania. W ten sposób ustanowiony został Najśw. Sakrament. Całe chrześcijaństwo uważa tę chwilę za najświętszą i najuroczystszą, a dzień za najważniejszy obok Zmartwychwstania dla Kościoła.

Gdańsk jest portem Polski

Gen. komisarz Rzplitej p. Papeé o właściwej roli W. Miasta.

Gdańsk. — Nowomianowany generalny komisarz R. P. w Gdańsku minister Papeé zaprosił wczoraj przedstawiciela prasy i złożył wobec niego następujące oświadczenie w sprawie stosunków polsko-gdańskich.

„Stosunki polskie z Wolnem Miastem są dalekie od tego, czego rząd polski pragnął. Stwierdził to przed niedawnym czasem min. Zaleski i mój zasłużony poprzednik min. Strassburger, który od szeregu lat był na tem miejscu wyrazicielem zdecydowanej woli rządu polskiego, poparcia rozwoju Wolnego Miasta. Stosunek Gdańska do Polski zszedł z ubitego szlaku obustronnych interesów na manowce polityki niezbyt jasnej, a może światła unikającej, w każdym razie polityki nic z właściwemi interesami Gdańska nie mającej wspólnego. Sprawa polsko-gdańska przedstawia się na pierwszy rzut oka jako chaotyczna plątanina sporów, skarg, procesów, zawierających właściwe cele stosunków polsko-gdańskich.

W takim razie dobrze jest oddalić się trochę od teraźniejszości i z pewnej perspektywy spojrzeć na problem, który mamy przed sobą, a wtedy wszyscy odnajdziemy to a, b, c prawno-państwowe Polski w stosunku do Gdańska. Może jest dobrze na własny i cudzy użytek przypomnieć i nikogo nie powinno dziwić, jeżeli przypomnę, że związek Gdańska z Polską ma charakter bezterminowy, niewypowiedzialny, że Gdańsk jest portem polskiego obszaru celnego, jest portem Polski trwale z Rzecząpospolitą związanym i tylko, jako taki może istnieć i rozwijać się. Dlatego Wolne Miasto zostało stworzone i tylko zgodnie z obowiązkiem, który został mu nałożony przez traktat wersalski, może Gdańsk być rządzony, tem słuszniej może domagać się poszanowania swego statutu prawnego od innych, im więcej go sam uszanuje.

Proszę pana, Polska spokojnie w poczuciu swej siły zdecydowana jest szanować prawa Gdańska. Należy stwierdzić, że Polacy nie są w Wolnem Mieście żywiołem obcym, mają tu zagwarantowany swój prawny stan posiadania, wyrażający się w równouprawnieniu, które nie może pozostać teorją. To są prawdy elementarne a zarazem prawa zasadnicze, których nega[illegible] nie wchodzi

z Niedzieli Palmowej.

Na zdjęciu naszem widzimy grupę przekupek, sprzedających w ub. Niedzielę Palmową palmy przed kościołem św. Aleksandra na pl. Trzech Krzyży w Warszawie

Doskonała okazja dla PP. Kupców i Handlujących!
Reklama jest dźwignią handlu i przemysłu!

Numer Wielkanocny

„Gońca Częstochowskiego"

barwnie ilustrowany w zwiększonej objętości i nakładzie ukaże się w dniu 25-go marca r. b. to jest na Wielką Sobotę.
Ogłoszenia do Numeru Świątecznego wcześniej zamawiać można:
w Administracji III Aleja 52.
Sklepie Gońca II Aleja 26.
i Filji sklepu „Bazar Szkolny" Narutowicza 20.
Tylko w poczytnem piśmie zamieszczone ogłoszenie — daje duże korzyści.
Doceniajmy potęgę reklamy.

Kino-Teatr „MUZA"
POŻAR ŚWIATA
z artystami światowej sławy:
William Hall, Davis, Marie Hult i inni.
Nad program: Aktualności „PATA"
Szczegóły w afiszach.

w rachubę, których wykonania oczekiwać musimy.

Obejmując swój urząd pragnę raz jeszcze zwrócić się z apelem do Gdańska, by uprzytomnił sobie, gdzie jest właściwy interes W. Miasta i jego mieszkańców — chcę wierzyć, że Gdańszczanie znajdą zrozumienie dla zasadniczego dezyderatu polsko-gdańskiego współżycia, stanowiącego dla Gdańska naturalną podstawę jego dobrobytu. Polska żąda, jak powiedział min. Zaleski — lojalności i dobrej woli — woli skierowania stosunków polsko-gdańskich na jedyne właściwe tory lojalnej współpracy."

TELEGRAMY

RUMUNJA NA WSPÓLNEJ PLATFORMIE GOSPODARCZEJ Z POLSKĄ.

Bukareszt. — Minister spraw zagran. Rumunji, Ghika, odbył z przedstawicielami dyplomatycznymi Włoch, Bułgarji i Grecji dłuższą konferencję na temat kooperacji państw naddunajskich.

W omawianiu planów min. Tardieu, dziennik „Lupta" podkreśla, że zajęcie stanowiska przez Małą Ententę w tej kwestji należy się spodziewać dopiero po odbytej w maju w Belgradzie konferencji Małej Ententy.

Rumunja jest zdania, że interesy jej związane są z interesami Polski, z tego też powodu pragnie Rumunja pozostać w tej kwestji na wspólnej platformie z Polską. Dziennik wyraża w końcu swoje zdziwienie, że rząd Sowietów zgadza się na niemiecko-rumuńskie układy preferencyjne. W rumuńskich kołach dyplomatycznych wywołało to stanowisko rządu sowieckiego ożywione komentarze.

MOŻLIWOŚĆ UZNANIA SOWIETÓW PRZEZ STANY ZJEDNOCZONE.

Moskwa. — Prasa sowiecka podaje, że w pewnych kołach waszyngtońskich ma być omawiana sprawa uznania Z. S. R. R. Według tych informacji Stany Zjednoczone chcą wzmocnić Związek sowiecki, aby w ten sposób drogą uznania Z. S. R. R. ustanowić na Dalekim Wschodzie równowagę sił.

Zasadniczą przeszkodą do nawiązania stosunków dyplomatycznych jest podobno sprawa propagandy komunistycznej. Natomiast zarówno kwota długów carskich i Kiereńskiego, jak i bezpieczeństwo życia i mienia obywateli amerykańskich w Z. S. R. R. nie stanowi już poważnych przeszkód.

Do nawiązania stosunków pomiędzy obu państwami ma być wysłana do Z. S. R. R. komisja, która przeprowadzić ma pertraktacje w sprawie zawarcia traktatu handlowego.

100 TYSIĘCY PARTYZANTÓW W MANDŻURJI.

Szanghaj. — Regularne oddziały chińskie grasujące w Mandżurji obliczane są na 100 tysięcy żołnierzy. Oddziały te zdobyły miasto Imien-Po.

Japończycy nagwałt ściągają posiłki do Mandżurji, walka bowiem z nieregularnemi oddziałami chińskiemi jest niezwykle trudna i wymaga pogotowia olbrzymiej armii na całem terytorjum.

JAPOŃSKI MINISTER WOJNY O STOSUNKU DO ROSJI.

Moskwa. — Prasa sowiecka zamieszcza wywiad z min. wojny Japonji, Araki, w sprawie sytuacji w Mandżurji i na Dalekim Wschodzie.

Odpowiedzi ministra na zapytania, dotyczące stosunku do Rosji sowieckiej, są wymijające i bardzo lakoniczne.

Na pytanie, jak Japonja ocenia stanowisko ZSRR. wobec konfliktu japońsko-chińskiego, odpowiedział: „Uważam, iż pozycja ZSRR. niczem nie różni się od pozycji zajmowanej dawniej".

Na pytanie, czy minister uważa wzmocnienie stosunków przyjaznych pomiędzy Japonią a Rosją za odpowiadające interesom Japonji — minister oświadczył, że Japonja gotowa jest ujawnić maksimum szczerości i dołoży wszelkich starań, celem umocnienia stosunków przyjaznych z każdem państwem, które będzie szanowało konstytucję Japonji, narodowego ducha Japonji i budownictwo kultury japońskiej, oraz będzie rozumiało misję Japonji na Dalekim Wschodzie.

Konflikt między Anglją i Irlandją

Doniosła nota rządu irlandzkiego w sprawie wypowiedzenia tenuty dzierżawnej i przysięgi na wierność królowi.

Londyn. — Wczoraj po południu minister dominjów Thomas oświadczył w Izbie gmin, że odwiedził go poseł irlandzki przy rządzie brytyjskim i doręczył mu notę rządu irlandzkiego, która — jak twierdzi Thomas — jest dokumentem tak ważnym i decydującym, że nie może wobec niego odrazu zająć stanowiska, lecz dopiero po specjalnej radzie ministrów brytyjskich złoży jutro w Izbie gmin deklarację rządu.

W nocie tej de Valera oświadcza, że rząd irlandzki nie będzie więcej płacił tenuty dzierżawnej w wysokości 3 miljonów funtów, którą dotąd uiszczał skarbowi brytyjskiemu, a także, że rząd irlandzki zdecydowany jest drogą wewnętrznego ustawodawstwa uchylić przysięgę poselską na wierność królowi w parlamencie irlandzkim.

Sytuacja jest bardzo poważna i konflikt między Anglją i Irlandją przybrał odrazu rozmiary niezwykle silne. Wobec zaognienia się stosunków, jakie już wskutek akcji prasowej nastąpiło w Irlandji w tej sprawie, rząd angielski będzie miał wielkie trudności wycofania się z zaczepnej pozycji, jaką w tej sprawie zajął.

Katolicki biskup berliński

uznaje prawa Polski do morza i potępia ruch hitlerowski.

Berlin. — Katolicki biskup berliński, dr. Schneider udzielił wywiadu przedstawicielowi paryskiego „Petit Journala". Zagadnięty o hitleryzm, biskup oświadczył:

—Hitleryzm jest następstwem nędzy panującej w Niemczech, oraz żywiołowe go niezadowolenia narodu z wyników wojny. Nie przypuszczam, by ruch ten przedstawiał jakiekolwiek niebezpieczeństwo dla stosunków międzynarodowych. Jest to poprostu epizod w historji Niemiec. Zagranica źle orjentuje się w stosunkach niemieckich. Zresztą sami hitlerowcy nie mają programu wyraźnego, a wszystkie ich posunięcia noszą charakter nerwowych odruchów. Jedno jest pewne, że dążą do zmiany ustroju, lecz ich pogróżek wojennych nie należy przyjmować poważnie.

Zagadnięty o ustosunkowanie się Rzeszy niemieckiej do Polski, biskup wyraził zdanie, że jedyną przeszkodą do nawiązania przyjaźni jest t. zw. korytarz gdański. Jednakże Polska ma prawo do morza i teraz już nie wyrzeknie się dostępu. Trudność polega na tem by znaleźć takie wyjście, któreby dla jednej i dla drugiej strony było wygodne.

Według biskupa Schneidera Francja leży zbyt daleko, by odgrywać rolę protektorki Polski, która wkońcu będzie musiała porozumieć się z Niemcami.

Straszne stosunki

na granicy sowiecko-rumuńskiej.

Paryż. — Znany reporter Geo London, wysłany przez dziennik „Le Journal" na granicę sowiecko-rumuńską, telegrafuje swemu pismu, iż nad Dniestrem, gdzie się obecnie korespondent znajduje, toczy się dramat, który „powinien być znany światu". Noc w noc chłopi z Ukrainy sowieckiej zapuszczają się na wybrzeża Dniestru. Rosyjskie posterunki graniczne ostrzeliwują zbiegów i zarzucają ich granatami. Nieszczęśliwi, którzy usiłują przedostać się na rumuńską stronę, padają gromadnie. Ci, którzy zjawiają się na rumuńskiej stronie Dniestru, są wyczerpani do ostatnich granic. Często matki przybywają ze zwłokami swych dzieci, trafionych kulami. Zjawiają się również kobiety, które pozostawiły na lodzie ciała swych mężów, lub odwrotnie. Autor przytacza m. in. następujące liczby, otrzymane od władz rumuńskich. W r. 1931 uciekło z Ukrainy do Rumunji 324 rodziny, liczące każda od 2 do 12 osób. W roku bieżącym od 1 stycznia do marca udało się 359 rodzinom opuścić Ukrainę i schronić się w okolicznych wioskach po stronie rumuńskiej. Dla władz rumuńskich wynikają jeszcze trudności z tego względu, że często wśród zbiegów znajdują się również szpiegowie sowieccy.

Na wstępie ankiety autor zaznacza, że pisze bez namiętności, bez zgóry powziętej idei i również w dalszych artykułach będzie się starał „panować" nad uczuciem przerażenia, jakie go ogarnia w obliczu rozgrywających się wobec niego wypadków.

DESANT JAPOŃCZYKÓW W HANKAU.

Moskwa. — „Tass" donosi z Szanghaju, że we wtorek wysadzono na ląd w Hankau wojska japońskiej marynarki. Szef marynarki japońskiej admirał Joszowa oświadczył, że wysadzenie na ląd marynarzy nastąpiło na rozkaz rządu japońskiego dla ochrony japońskich interesów.

NIEMCY GROŻĄ OGŁOSZENIEM MORATORJUM.

Berlin. — Agencja Reutera donosi, że spadek obrotów handlu zagranicznego Rzeszy wywołuje wielki niepokój w kołach rządowych i finansowych Niemiec. Koła te obawiają się, że nadwyżka bilansu handlowego może stopnieć tak, że rząd niemiecki będzie zmuszony zawiesić obsługę swych długów zagranicznych, o ile inne państwa nie zrewidują swych taryf celnych, których obecna wysokość wpływa bardzo niekorzystnie na rozwój eksportu niemieckiego.

W niektórych kołach pojawia się nawet opinja, że Niemcy w najbliższych miesiącach będą musiały wprowadzić moratorjum dla długów zagranicznych.

Oto do jakich rezultatów prowadzi protekcjonistyczna polityka niemiecka, która okazała się krótkowzroczną, bo na całym świecie wywołała reakcję w formie retorsyj celnych.

DELEGACJA POLSKA U GROBU GOETHEGO.

Berlin. — Delegacja polska, prowadzona przez radcę legacyjnego d-ra Szymiczka, złożyła wczoraj na grobie Goethego wielki wieniec o barwach narodowych polskich. Wieczorem odbyło się przedstawienie zespołu wiedeńskiego Burgteatru, który odegrał „Torquato Tasso".

Z okazji uroczystości Goethego, prezydent Hindenburg nadał specjalnie wybity medal na cześć Goethego, szeregowi osobistości ze świata politycznego naukowego tak Niemiec, jak i z zagranicy.

WEWNĘTRZNA POŻYCZKA W CZECHACH NA MILJARD KORON.

Praga. — Ponieważ uzyskana niedawno pożyczka francuska przeznaczona jest wyłącznie dla celów równowagi budżetu — czechosłowackie koła finansowe rozważają obecnie plan rozpisania wewnętrznej pożyczki, przy pomocy której zostałyby uzyskane środki na przeprowadzenie szeregu większych robót inwestycyjnych, co z drugiej strony pozwoliłoby na zatrudnienie szerszych rzesz bezrobotnych.

Pożyczka ta miałaby być połączona z pewnemi ulgami — prawdopodobnie podatkowemi — dla nabywców, na wzór niemieckiej pożyczki kolejowej. Pożyczka ta miałaby dać dochód około 1 miljarda koron czeskich.

OTWARCIE GIEŁDY W SZTOKHOLMIE.

Londyn. — Donoszą ze Sztokholmu: Zamknięta od tygodnia z powodu samobójstwa Kreugera giełda w Sztokholmie została wczoraj otwarta. Operacje giełdowe odbywają się normalnie i bez specjalnego ożywienia.

BANKRUCTWO KONCERNU JUNKERSA.

Berlin. — Zarząd koncernu fabryk Junkersa komunikuje, że wszystkie zakłady Junkersa, mianowicie biuro główne, instytut badań prof. Junkersa, Junkers i Ska fabryka samolotów Junkerta, fabryka motorów i fabryka kaloryferów Hugona Junkersa, zawiadomiły wierzycieli, że w interesie dalszego istnienia fabryk i celem ochrony interesów wszystkich wierzycieli zobowiązał się prof. Junkers do wystąpienia do sądu z wnioskiem o postępowanie ugodowe oraz wstrzymał wszelkie wypłaty.

Przyczyną bankructwa był fakt, że prowadzone od zeszłego roku rokowania o uzyskanie odpowiednich środków płynnych nie dały pożądanego wyniku.

Niewypłacalność koncernu prof. Junkersa, pioniera lotnictwa i jednego z tytanów nowoczesnego przemysłu, pozostaje niewątpliwie w związku z jego udziałem w tajnych zbrojeniach niemieckich finansowanych na wielką skalę we fabrykach aeroplanów cywilnych.

Kino-Teatr „NOWOŚCI"
Dziś po raz ostatni!
Największy przebój sezonu!
Pieśń Trubadura
W rol. głów. Don Jose Mojica i Mona Maris
Nad program: Tygodnik dźwiękowy Foxa.
Wejście od 50 gr. Szcz. w afiszu Wejście od 50 gr.

FAŁSZYWE POGŁOSKI O ZGONIE POINCARE'GO.

Paryż. — We wtorek przed południem podały dzienniki pogłoskę o śmierci b. premjera i prezydenta republiki Poincare'go.

Podczas gdy prefektura policji i Surrete generale twierdzą, iż Poincare zmarł w swej posiadłości w Champigny, donosi przedstawiciel „United Press" w Champigny, że Poincare żyje i jest zdrów.

Kiedy „United Press" zażądała od prefektury policji potwierdzenia wiadomości o śmierci Poincarego, prefektura policji oświadczyła, że sama oczekuje potwierdzenia tej wiadomości.

Champigny. — Na doniesienie prefektury policji, iż Poincare zmarł, udał się natychmiast przedstawiciel „United Press" do Champigny, gdzie stwierdził, że stan zdrowia Poincarego jest niezmieniony i jeszcze wczoraj rano spożył śniadanie w towarzystwie jednego z politycznych przyjaciół.

Poincare oczekuje, jak zwykle, tygodniowej wizyty swego lekarza. Prefektura policji do tej pory upiera się przy swoim pierwotnym komunikacie.

Champigny. — Agencja Havasa stwierdza wbrew pewnym alarmującym informacjom, krążącym zagranicą, że stan zdrowia Poincare'go nie uległ zmianie.

Chiny w stanie rozkładu

Rozpaczliwy komunikat rządu chińskiego.

Londyn. — Rząd chiński wydał oficjalny komunikat, omawiający położenie w Chinach. Treść tego dokumentu jest rozpaczliwa i zwraca się do narodów świata z prośbą o pomoc.

Gospodarka chińska znajduje się w stanie zupełnego rozkładu. Handel jest zupełnie zdezorganizowany. Eksport herbaty spadł do minimum i w finansach krajowych nie może być już brany pod uwagę. Ostatnie powodzie poczyniły straty, obliczane na dwa miljardy dolarów. Zeszłoroczny nieurodzaj sprawił, że południowe prowincje muszą sprowadzać ryż z Indochin francuskich.

Nie mniej zagmatwane są stosunki polityczne. Samozwańczy generałowie rządzą w poszczególnych prowincjach, tocząc między sobą bezustanne walki, nakładając na miasta kontrybucje, rabując i wcielając przemocą do szeregów spokojnych obywateli.

Nie mniej rozpaczliwie przedstawia się oświata. Wszystkie szkoły prowincjonalne od pół roku są zamknięte, nauczyciele właściwie już niema, gdyż poopuszczali posady, ponieważ ministerstwo oświaty nie wypłacało im pensji.

Ostatnio ukazał się okólnik mandżurskiego min. oświaty, wprowadzający do szkół początkowych i średnich język japoński jako obowiązujący. Pozatem wszystkie podręczniki szkolne mają być zredagowane w duchu przyjaźni mandżursko-japońskiej.

WALKI W MANDŻURJI.

Mukden. — Niedaleko koreańskiej granicy przyszło do krwawej walki między wojskami japońskiemi a nieregularnemi oddziałami chińskiemi.

Na północny wschód od Tunghwa oddział tamtejszego japońskiego garnizonu natrafił na Chińczyków, których zmusił do ucieczki. Chińczycy pozostawili na placu boju 140 zabitych. Straty japońskie wynoszą 13 zabitych i 12 rannych.

KRWAWE ROZRUCHY ROBOTNICZE W HISZPANJI.

Madryt. — Wczoraj doszło w rozmaitych częściach Hiszpanji do krwawych rozruchów robotniczych.

W miejscowości Lorra Del Rio usiłowali syndykaliści zdobyć koszary żandarmerji, celem uwolnienia aresztowanych robotników. Żandarmerja dała do tłumu salwę, zabijając dwuch robotni-

Dźwiękowe „GRAND-KINO"

Dziś w środę **po raz ostatni**

ŚPIEWACZKA z ZAUŁKA

W rolach głównych:
Sari Maritza, Berta Coote, William Freshman

Nad program **KŁOPOTY SZATANA**

Dźwiękowy Tygodnik Paramountu i Kronika Filmowa PATA.

Początek o g. 5 p.p. Ostatni seans o 9.30 w. Wejście od **70** gr. — Szczegóły w afiszach.

W czwartek, piątek i sobotę (24, 25 i 26 marca) jako w Wielki Tydzień Kino-Teatr nieczynny.

ków i raniąc ciężko trzech. W innych miejscowościach doszło do starcia katolików z robotnikami socjalistycznymi w wyniku których zostało 3-ch zabitych i 10-ciu rannych. Przed pałacem biskupim w Madrycie eksplodowała bomba, wyrządzając jedynie szkodę materjalną.

ZAMKNIĘCIE 9 SZKÓŁ POLSKICH W RYDZE.

Ryga. — Zamknięto tu 9 szkół polskich, z których część była utrzymywana przez Związek polski. Zamknięcia nastąpiły pod pozorem, że większość uczni uczęszczających do tych szkół nie zalicza się do narodowości polskiej.

ZUCHWAŁY NAPAD W POCIĄGU POD BRATYSŁAWĄ.

Bratysława. — Ub. nocy dokonano w pociągu osobowym kursującym na linji Nowe Zamky — Bratysława napadu bandyckiego.

33-letni bezrobotny Franciszek Hückel wszedłszy do pociągu wtargnął do wozu pocztowego i z dwuch rewolwerów dał 13 strzałów, raniąc ciężko urzędników. Jeden z urzędników Lendar miał jeszcze na tyle siły, aby rzucić na bandytę ciężkim drągiem żelaznym, który zranił go w głowę.

Obu urzędników i bandytę przewieziono do szpitala. Przesłuchany bandyta Hückel zeznał, iż pragnął zrabować worki pocztowe celem zdobycia pieniędzy.

DZIKI STRAJK GÓRNICZY W AUSTRALJI.

Londyn. — W okręgu górniczym Dobbyn (Queensland, Australja), wybuchł dziki strajk górników, którzy zachowują się wobec władz w sposób wyzywający.

Pod Brisbane, wysadzili w powietrze most kolejowy oraz zepsuli tor na długości dwu kilometrów, by utrudnić nadsyłanie posiłków policyjnych. Tragizm sytuacji zwiększa fakt, że skarb państwowy, pozostający w ręku socjalistów, jest najzupełniej pusty i niema mowy o przyjściu z pomocą głodującym górnikom.

WODOCIĄG JEROZOLIMSKI WYSADZONY W POWIETRZE.

Londyn. — W miejscowości Vadi-Tawar pod Palestyną wysadzono w powietrze wielki wodociąg, zaopatrujący w wodę Jerozolimę. Wybuch nastąpił podczas prac remontowych. Trzech robotników jest zabitych, kilku rannych.

Bliższe szczegóły katastrofy czy też zamachu nie są znane. Wiadomo tylko, że Jerozolima pozostała narazie bez wody.

KONFERENCJA W SPRAWIE POLITYKI ZBOŻOWEJ.

Warszawa. — We wtorek odbyło się w min. spraw wewn. konferencja, na której poruszono szereg spraw, dotyczących obecnej sytuacji na rynku zbożowym.

W dniu 23 b. m. odbędzie się posiedzenie Rady administracyjnej państwowych zakładów przemysłowo-zbożowych na którem dyrekcja złoży sprawozdanie rachunkowe z działalności zakładów z roku ub. Ponadto omawiany będzie program polityki zbożowej na najbliższą przyszłość.

OBJĘCIE URZĘDOWANIA PRZEZ MINISTRA LUDKIEWICZA.

Warszawa. — W dniu 22 b. m. o godz. 12-ej w południe P. Prezydent Rzeczypospolitej odebrał na Zamku przysięgę od ministra rolnictwa i reform rolnych, inż. Seweryna Ludkiewicza. Przy zaprzysiężeniu min. Ludkiewicza obecny był szef kancelarji cywilnej Prezydenta, dyr. Hełczyński.

Min. Ludkiewicz o godz. 12-ej m. 30 przejął urzędowanie od b. ministra Kozłowskiego w ministerstwie reform rolnych, o godz. 14-ej zaś — od b. ministra Janta-Połczyńskiego w ministerstwie rolnictwa.

Przed objęciem urzędowania przez nowego ministra w obu ministerstwach odbyło się pożegnanie ustępujących ministrów. O godz. 10-ej żegnano b. min. Janta-Połczyńskiego; przemówienie pożegnalne wygłosił wicemin. Leśniewski. O godz. 11-ej m. 30 w ministerstwie robót publicznych odbyło się pożegnanie b. ministra Norwid-Neugebauera; przemówienie pożegnalne imieniem urzędników ministerstwa wygłosił wicemin. Radwan.

Sejm śląski

zmniejszył dodatek kresowy dla urzędników.

Katowice. — Na wtorkowem posiedzeniu sejmu śląskiego przyjęto ustawę, skreślającą o 20 proc. dodatek kresowy dla urzędników wojewódzkich i komunalnych, natomiast dla urzędników w grupach od 14 — 16-ej uchwalono fundusz wyrównawczy do dyspozycji Rady wojewódzkiej na 2 miesiące, celem wypłacenia tym grupom tego pełnego, t. j. 40 proc. dodatku.

Po 2 miesiącach Rada wojewódzka, o ile sytuacja finansowa na to pozwoli — może wystąpić z wnioskami o dalszy kredyt na ten cel. Oszczędności przez skreślenie dodatku kresowego o 20 proc. wyniosą rocznie 2.700.000 zł.

W dalszym ciągu sejm śląski przyjął budżet województwa śląskiego na rok 1932/33. Budżet ten wynosi 84.420.000 zł. w dochodach i wydatkach. Jest on o przeszło 20 proc. mniejszy od budżetu zeszłorocznego. W dyskusji generalnej nad budżetem zabierała głos tylko opozycja, jednakże opozycja zadeklarowała, że będzie głosować za budżetem.

Naogół przyjęto budżet proponowany przez śląską Radę wojewódzką z bardzo małemi zmianami. Skreślono tylko subwencję na konserwatorjum muzyczne 60.000 zł. Temsamem konserwatorjum muzyczne musi być zlikwidowane. — Pozatem powiększono z oszczędności uzyskanych w poszczególnych działach fundusz dla najuboższej ludności z 3.500.000 na 4.760.000 zł.

OBNIŻKA ZAROBKÓW W KOPALNIACH KRUSZCÓW NA ŚLĄSKU.

Katowice. — We wtorek odbyło się w Katowicach posiedzenie komisji arbitrażowo-pojednawczej w sprawie nowych zarobków robotniczych na kopalniach kruszców.

Komisja po przemówieniu stron ogłosiła wyrok, obniżający te zarobki o 4-ry proc. na przeciąg 3 miesięcy, począwszy od 1 kwietnia b. r. Również wczoraj komisja arbitrażowo-pojednawcza zajmowała się sporami zarobkowemi w hutach cynkowych.

ROBOTNICY ROLNI NIE MOGĄ WYJEŻDŻAĆ DO NIEMIEC.

Warszawa. — Wobec zamknięcia przez rząd niemiecki granicy dla cudzoziemskich robotników rolnych, rekrutacja polskich robotników rolnych do Niemiec nie odbędzie się w roku bieżącym. W związku z tem, państwowe urzędy pośrednictwa pracy nie będą rejestrowały kandydatów na wyjazd do Niemiec.

LIKWIDAJA GŁÓWNEGO URZĘDU UBEZPIECZEŃ.

Warszawa. — Zgodnie z nowym statutem ministerstwa pracy i opieki społ. z dniem 31 b. m. zlikwidowany zostaje Główny Urząd Ubezpieczeń. Agendy Głównego Urzędu Ubezpieczeń w zakresie nadzoru nad Kasami Chorych obejmuje departament ubezpieczeń w ministerstwie pracy i opieki społecznej.

Skrytobójczy mord

na osobie kierownika brygady politycznej P. P. we Lwowie.

Lwów. — We wtorek o godz. 8.35 rano popełniony został we Lwowie chydny mord polityczny o którym wiadomość lotem błyskawicy rozeszła się po mieście. Ofiarą zbrodni padł znany ze wszystkich ukraińskich procesów sądowych kierownik brygady politycznej wydziału śledczego, podkomisarz Emiljan Czechowski, oficer policji, pracujący w dziale przestępstw antypaństwowych od pierwszej chwili powstania państwa polskiego.

Morderstwo popełnione zostało w następujących okolicznościach. Podkom. Czechowski, mieszkający w Domu Miejskim obok rogatki stryjskiej, szedł rano, jak zwykle, pieszo pustą w tym czasie ulicą Stryjską do zajęcia. W chwili gdy przechodząc obok cmentarza, zbliżał się ku blokowi domów Funduszu pensyjnego osobnik jakiś, odziany w kurtkę, zbliżył się szybko do podkom. Czechowskiego i dał z tyłu, z odległości 4 kroków, jeden strzał z rewolweru, wymierzony w głowę. Podkomisarz Czechowski padł raniony śmiertelnie na bruk i zmarł na miejscu.

Skrytobójca rzucił się do ucieczki w stronę cmentarza, wdrapując się z trudem po śliskiej pochyłości.

Świadkami zbrodni byli dwaj funkcjonarjusze elektrowni miejskiej, wracający z nocnej służby do domu, oraz pewna pani, prowadząca dwoje dzieci do szkoły.

Zanim jeden z tych świadków dobiegł do telefonu w szkole kadeckiej, by uwiadomić policję, morderca zdążył zbiec bez śladu. Uciekł on w wertepy za cmentarzem stryjskim. Sprawcą miał prawdopodobnie wspólnika, oczekującego go na cmentarzu z przygotowaną garderobą, w którą uciekający szybko się przebrał.

Wedle opinji policji, nie ulega najmniejszej wątpliwości, iż zbrodnia jest dziełem terorystów ukraińskich, z którymi zaciekłą walkę prowadził od 12 lat ś. p. Czechowski, uważany za wybitnego znawcę ukraińskich podziemnych ruchów. Zaznaczyć należy, że zamordowany otrzymywał co kilka miesięcy „wyrok śmierci".

DŹWIĘKOWY TEATR „ODEON"

Dziś w środę 23 po raz ostatni!
Przygody słynnego chińskiego detektywa

Charlie Chana

w wielkim dramacie kryminalnym

TAJEMNICZA ŚMIERĆ

albo TRZY STRZAŁY

Emocja! Napięcie! Fascynująca intryga!

NAD PROGRAM

Aktualności Dźwiękowe FOXA

z całego świata.

Szczegóły w afiszach!

W czwartek, piątek i sobotę (24, 25 i 26 marca) ze względu na Wielki Tydzień

Kino-Teatr nieczynny.

WINA i MIÓD

Kujawskiej Wytwórni H. Makowski w Kruszwicy

w'g zniżonych cen o 25 % p/g cennika, poleca

HANDEL WIN, WÓDEK i TOWARÓW KOLONJALNYCH

W. SZMIDLA i S-ka Aleja Wolności 32.

KRONIKA

Czwartek 24 MARCA

Dziś — W. Czwartek Gabrjela.
Jutro — W. Piątek Zw. N. M. P.
Wschód słońca o godzinie 5.39
Zachód „ „ 18.03
Kalendarzyk historyczny:
Powstanie Kościuszki w Krakowie w 1794 roku.

— **Wielki Czwartek.** Liturgicznie nazywa się „Wieczerzą Pańską", gdyż tegoż dnia Chrystus Pan na ostatniej Wieczerzy, którą spożył z apostołami, ustanowił Najświętszy Sakrament. Z tego też względu jest ten dzień i smutny, gdyż rozpoczyna Mękę Pańską i radosny dla powyższej pamiątki. Dlatego krzyże zasłania się białemi zasłonami, a do mszy św. używa się aparatów białych i śpiewa się radosne zawsze „Gloria", podczas którego grają zawsze organy i odzywają się wszystkie dzwony i dzwonki w kościele i na dzwonnicy.

Odprawia się tylko jedną mszę św. Wszyscy inni kapłani w komżach i stułach oraz liczne rzesze wiernych przystępują do Komunji św.

Podczas mszy św. celebrans i asystujące duchowieństwo nie udzielają sobie zwykłego rytualnego „pocałunku pokoju", gdyż symbol ten miłości i braterstwa został tego dnia sprofanowany przez Judasza, który go użył jako znaku zdrady przy pojmaniu Pana Jezusa. Najwyższy dostojeństwem kapłan celebruje tę uroczystą mszę św. Niezwykle wzruszające są chwile dnia tego, gdyż smutek łączy się tu z radością wobec „Gloria" rozgłośnego od organów i dzwonów i widoku duchowieństwa i rzesz komunikujących. Po „Gloria" milkną dzwony i odzywają się kołatki i grzechotki. Słońce radości pomału ma się ku zmierzchowi.

Tego dnia kapłan konsekruje trzy hostje: jedną spożywa w Komunji św., drugą ma służyć na Wielki Piątek, trzecią do monstracji do grobu. Podczas mszy św. biskup konsekruje oleje św. dla djecezji na cały rok wśród licznych i pełnych symbolów ceremonji, po nabożeństwie zaś umywa nogi dwunastu ubogim na wzór Chrystusa Pana.

Po mszy św. kapłan celebrujący przenosi Najświętszy Sakrament i hostję konsekrowane do bogato przystrojonej, osobliwie w kwiaty i światło, kaplicy. Przypomina ona „ziemnicę", w której przepędził Pan Jezus noc na piątek, poniewierany i lżony przez żołnierzy i służbę świątyni. Po procesji duchowieństwo odmawia tamże nieszpory, poczem kapłan w komży i stule fioletowej obchodzi ołtarze, na których zdejmuje obrusy, i obmywa wodą „portatyl". Oznacza to obdarcie Chrystusa z chwały w Męce. — Śpiewy dnia tego wzruszają swoją rzewnością i prostotą.

— **Nabożeństwa wielkoczwartkowe.** Wszystkie ceremonje wielkoczwartkowe celebrować będzie J. E. ks. Biskup dr. T. Kubina na Jasnej Górze od godz. 8-ej r., a mianowicie nabożeństwo, Komunja św. dla kapłanów, konsekracja olejów św. i umywanie nóg 12-tu starcom. Ceremonje te przeciągną się do południa, o godz. 4-ej zaś po poł. odprawiona zostanie ciemna jutrznia.

— **Z kościoła Opieki św. Józefa w Rakowie.** Porządek nabożeństw w W. Tygodniu w parafji Opieki św. Józefa w Częstochowie (Raków) jest następujący: w W. Czwartek nabożeństwo o godz. 10 rano, w W. piątek nabożeństwo o godz. 9 rano, Gorzkie żale o 6 pp., w W. Sobotę nabożeństwo o godz. 8 rano. Rezurekcja w niedzielę o godz. 6 rano.

— **Z życia Stowarzyszeń.** W ub. niedzielę dn. 20 marca po wysłuchaniu mszy świętej odbyło się na Jasnej Górze w sali Różańcowej o godz. 12.30 zebranie wzorowe, prowadzone przez II-gie S. M. P. M. przy parafji św. Zygmunta.

W zebraniu wziął udział sekr. jen. ks. dr. St. Czajka, członkowie patronatu, oraz wszystkie S. M. P. M. w Częstochowie.

— **Ruch przedświąteczny w handlu.** Ruch w sklepach jest minimalny, a w porównaniu z obrotami wielkanocnemi w r. ub. tegoroczne zakupy, jak dotychczas, są znacznie mniejsze.

W ub. niedzielę sklepy były otwarte po południu, ale pustki w nich panowały przeraźliwe. Jaki „ruch" panuje przed świętami, świadczy najwymowniej fakt, że sklepy nie wykorzystują przywileju przedłużenia godzin handlu w tym tygodniu i w ub. poniedziałek oraz wtorek niemal wszystkie zamiast o 9-ej zamknięte już były o godz. 8-ej wiecz. Może większe obroty zwłaszcza w sklepach branży żywnościowej ujawnią się w ostatnich trzech dniach przed świętami.

Duży wpływ na słaby ruch w handlu przypisać należy też i okoliczności, że święta wypadły w końcu miesiąca, a przed 1-szym.

— **Rabaty w sklepach dla członkiń Zw. Pań Domu.** Związek Pań Domu Oddział w Częstochowie podaje do wiadomości pań członkiń, że następujące firmy udzieliły nam rabatu za okazaniem legitymacji: Słomka, Aleja 41 — 5-10 procent, J. Cholewicki, Aleja 23 — 5 proc., Złoty Rój Aleja 40 — 5 proc., Mokka Kawa, Aleja 24 — 5 proc., Sklepy „Gońca" Aleja 26 i Narutowicza 20 — 10 proc., J. Ordon, Aleja 18 — 10 proc., Nowicki, Aleja 33, — 8 proc., St. Jastrzębski, Aleja 22 — 10 proc., Ćmielów, Aleja 42 — 5 proc., B-cia Grochowscy, Aleja 31, — 10 proc., Glicner, Aleja 42 — 5 proc., Zgórecki, Aleja 29, — 20 proc., Pucek, Aleja 15 — 10 pr., Weber, Aleja 16 — 10 proc., Soczek, Aleja 16 — 10 proc., Nowicki, Al. Wolności 3 — 25 proc.

Reszta adresów będzie podana później.

— **Ze Zw. Pań Domu.** Zarząd Związku Pań Domu podaje do wiadomości, że w środę t. j. 17-go i 30 b. m. ze względu na okres świąteczny pogadanki oraz dyżury nie odbędą się.

— **Świąteczne pociągi dodatkowe.** W okresie świątecznym będą uruchomione m. in. tylko następujące pociągi dodatkowe, które przechodzą przez Częstochowę:

Z dworca Warszawa Główna: dnia 24 i 25 b. m. pośp. poc. Nr. 3 do Zakopa-

Marja BOGDA, Adam BRODZISZ, Eug. BODO, Zula POGORZELSKA, St. JARACZ, Cz. SKONIECZNY, Chór WARSA

już wkrótce

ukażą się w największym polskim 100 % dźwiękowcu

BEZIMIENNI BOHATEROWIE

nego z odjazdem z Warszawy Gł. o godz. 20.05 i przyjazdem do Zakopanego dnia następnego o godz. 8.13 rano. W składzie tego pociągu kursować będzie wagon sypialny Warszawa — Zakopane. Powrotny poc. posp. Nr. 4 odejdzie z Zakopanego dn. 25 i 28 b. m. o godz. 22.05 i przybędzie do Warszawy Gł. dnia następnego o godz. 9.30 rano.

— **Zabawa u Akademików.** Zrzeszenie Akademików w Częstochowie urządza dn. 29 b. m. (wtorek) „czarną kawę" w sali Rady Miejskiej (Dąbrowskiego nr. 10).

Kto chce wesoło, beztrosko, a tanio (wstęp wraz z szatnią tylko zł. 2,50 gr. dla członków Zrzeszenia, 3 zł. dla gości wprowadzonych) zabawić się, niechaj idzie w trzeci dzień świąt na „czarną kawę" do Akademików.

Całkowity dochód przeznaczony na pomoc dla niezamożnej młodzieży akademickiej. Wstęp tylko za zaproszeniami, które można otrzymywać codziennie od 11 — 12 w godzinach dyżurów Zrzeszenia w lokalu Stow. Kupców Polskich, Aleja nr. 24, tel. 473.

— **Praca w przemyśle.** Zarząd Fabryki Kapeluszy przy ul. Garibaldiego przed kilkunastu dniami wypowiedział pracę 96 robotnikom. Jednakże prawdopodobnie dzięki bardziej pomyślnej konjunkturze, albo przedświątecznemu ożywieniu, przedłużono pracę 76 robotników do dnia 2 kwietnia, a 20 do 24 b. m.

Fabryka pończoch Zyglera i Zilberberga przy ul. Garibaldiego 9 z braku zamówień wymówiła pracę 28 robotnikom.

Tartak p. Edmunda Klawego przy ul. Wilsona, który od grudnia ub. r. był nieczynny, w najbliższych dniach zostaje uruchomiony.

W Papierni zwiększono ilość dni pracy z 4 do 5 w tygodniu.

— **Ostatnie przedstawienie w kinach.** W środę dzisiejszą z uwagi na Wielgi Tydzień odbędą się po raz ostatni przed świętami przedstawienia w kinach miejscowych, a wznowione zostaną dopiero po trzech dniach, t. j. w niedzielę.

— **Konkurs dla kandydatów do państwowego instytutu nauczycielskiego.** Ministerstwo wyznań religijnych i oświecenia publicznego rozpisało konkurs na urlopy płatne dla kandydatów do państwowego instytutu nauczycielskiego w Warszawie w roku szkolnym 1932-33. O przyjęcie ubiegać się mogą kierownicy i stali nauczyciele publicznych szkół powszechnych, szkół ćwiczeń przy seminarjach nauczycielskich i szkół specjalnych, którzy najpóźniej w r. 1928-29 ukończyli wyższy kurs nauczycielski, lub inne analogiczne studja. Nauczyciele, przyjęci do instytutu, otrzymają płatny urlop na pierwszy rok studjów, zależnie zaś od wyników pracy, urlop ten przedłużony będzie na rok następny. Podania wnosić należy do odpowiednich kuratorjów, które zgłoszenia kandydatów, zasługujące na uwzględnienie, skierują następnie do ministerstwa oświaty.

— **Ulgi paszportowe dla wyjeżdżających na wystawy i targi.** Ministerstwo skarbu wystosowało do izb skarbowych na terenie całej Polski okólnik, w którym wyjaśnia, że wymagana zgoda ministerstwa dla zwolnienia od normalnych opłat paszportowych osób, wyjeżdżających zagranicę, celem zwiedzenia wystaw i urządzeń zagranicznych, nie dotyczy osób ze sfer przemysłowych i handlowych, udających się na wystawy zagraniczne w celach handlowych lub przemysłowych, a posiadających odpowiednie zaświadczenia izby przemysłowo-handlowej. W tego rodzaju wypadkach ulgowe handlowe paszporty zagraniczne — wydawać mogą starostwa.

— **Karty podatkowe dla właścicieli pojazdów mechanicznych.** Oczekiwane jest ukazanie się nowego rozporządzenia o ruchu pojazdów mechanicznych na drogach publicznych, dostosowanego do ustawy o państwowym funduszu drogowym.

Na mocy tego rozporządzenia, właściciele wszystkich pojazdów mechanicznych mają być zobowiązani do posiadania t. zw. karty podatkowej, w której uwidocznione będą terminy płatności należności podatkowych i wysokości wszystkich wpłat.

Karta podatkowa ułatwić ma kontrolę wywiązywania się właścicieli omawianych pojazdów ze świadczeń podatkowych.

— **Statystyka chorób i zgonów w Częstochowie.** W tygodniu od 13 do 19 marca r. b. miejski Wydział Zdrowia skonstatował 18 wypadków zasłabnięć na choroby zakaźne, w tem: na płonicę 1, błonicę 2, odrę 8, krztusiec 3, gruźlicę płuc 2, paratyfus 2.

W tymże tygodniu zmarło w naszem mieście 19 osób, w tem chrześcjan 14, żydów 5.

— **Nocne dyżury aptek.**

W nocy z dnia 23 na 24 bież. miesiąca otwarte będą następujące apteki: p. Szostakiewicza — Nowy Rynek Nr. 6, p. Bujakowskiego — ul. Kościuszki nr. 37

Pociąg zmasakrował żebraka

Na torze kolejowym koło przejazdu na posterunku Bobry, pod Radomskiem, zdarzył się ścinający krew w żyłach wypadek. Oto pędzący w stronę Częstochowy pociąg osobowy wpadł na przechodzącego przez przejazd niejakiego Franciszka Kucharzewskiego ze wsi Krzętów, gm. Maluszyn, szarpiąc go formalnie w strzępy. Nadmienić należy, że wypadek spowodowany został nieuwagą zabitego w chwili mijania się pociągów. Kucharzewski był umysłowo chorym i trudnił się żebraniną.

— **Zamach samobójczy.** W dniu 22 bm. o godz. 22 m. 40, w korytarzu domu przy ul. Narutowicza, usiłował popełnić samobójstwo przez wypicie jakiegoś płynu Zarzycki Marjan, lat 17. —Przyczyna narazie nieznana. Dochodzenie w toku.

— **Ciężko pobity drewnianą pałką.** Hibner Roman, lat 21, mając osobiste pretensje do Wojciecha Krysta, lat 25, zam. w Rozalinie, gm. Lipie, pobił go drewnianą pałką, wskutek czego K. odniósł ciężkie uszkodzenie ciała.

— **Znów gra w „trzy karty".** Józef Gruca, zam. we wsi Walaszczyki, gm. Dźbów, zameldował policji, że w ub. wtorek na Rynku Wieluńskim trzej nieznani sprawcy grali w „trzy karty" i wciągnęli go do gry. W rezultacie przegrał 30 zł. Sprawcami oszukańczej gry byli: Józef Karliński, bez stałego miejsca zamieszkania i Słomczyński Piotr (Kilińskiego 6). Dochodzenie w toku.

— **Na święta skradli 100 kg. mięsa!** Wilinger Szaja (Nadrzeczna 57) zameldowała policji, że w nocy na 22 b. m. nieznani sprawcy dostali się do jej jatki (Aleja Wolności 43) i skradli około 100 kg. mięsa wołowego, wart. 100 zł.

— **Gościnne występy artystycznej pary** Emilja Nawrodka (Najśw. Marji Panny 22), zameldowała policji, że w dniu 20 b. m. wieczorem przyszedł do jej piwiarni nieznany mężczyzna wraz z kobietą i za podane mu napoje i zakąski nie uregulował należności w sumie 5 zł. 90 gr. Jak ustalono, osobnikiem tym jest Mieczysław Zorenski, artysta widowiskowy, który takiego samego figla spłatał w bufecie II klasy na dworcu kolejowym.

— **Jechał za nieważnym biletem.** Za przejazd pociągiem z biletem, uzyskanym na legitymację, wystawioną na inną osobę, policja spisała doniesienie na Kozła Józefa, zam. w Kłomnicach, ul. Pocztowa nr. 1.

— **Węgiel znikł z piwnicy.** Brodowska Eugenja (Najśw. Marji Panny 20) zameldowała policji, że skradziono jej z piwnicy około 4 metrów węgla, wart. 25 zł.

Z KRAJU.

(—) **Ruch statków w porcie gdyńskim.** Według ostatnich danych Głów Urzędu Statystycznego, w miesiącu lutym r. b. zawinęło do portu gdyńskiego 188 statków ogólnej pojemności 159.795 tonn, w tem 58 statków z ładunkiem, oraz 130 statków próżnych. Statki te przywiozły 183 pasażerów, oraz 12.930 tonn towarów.

W tym samym okresie czasu wyszło z portu gdyńskiego również 188 statków ogólnej pojemności 162.304 tonn, w tem 164 statków z ładunkiem, oraz 24 próżne. Statki wywiozły 288.232 tonn ładunku, w tem 255.536 tonn węgla, oraz 351 pasażerów.

(—) **Fortel małej Józi.** Z Grudziądza donoszą: Przed kilku dniami podaliśmy wiadomość o napadzie, dokonanym rzekomo przez nieznanego sprawcę na 13-o letnią Józefę Kazimierczakównę, który skradł jej 25 groszy i obciął warkocz. — Dochodzenie ustaliło, iż mała Józia napad ten zmyśliła, gdyż chciała mieć koniecznie fryzurę chłopięcą, czemu matka się sprzeciwiała stanowczo. Józia uciekła się wówczas do fortelu i obcięła sobie warkocz, wróciła z płaczem do domu twierdząc, że została napadnięta.

(—) **Naczelnik poczty z Wolanowa przed sądem w Radomiu.** Kierownikiem agencji pocztowej w Wolanowie pow. radomskiego był Czesław Jakubowski, lat 31, tamt. mieszkaniec. Złe towarzystwo, wódka, zabawy, ciągły brak pieniędzy naprowadziły go na pomysł otwierania listów wartościowych. Wreszcie wydało się. Pierwsza sprawa ub. r. o przywłaszczenie 12 tys. zł. Wyrok — półtora roku więzienia.

Onegdaj powtórnie zasiadł Jakubowski na ławie oskarżonych sądu okręgowego.

Przyznał się, że w grudniu 1929 roku otworzył kopertę przysłaną przez szwagra z Kanady Jakubowi Henderowi z pod Wolanowa. Było w niej 40 dolarów, lecz wyjął 20, kopertę zapieczętował z powrotem i zdawałoby się wszystko w porządku. Lecz Hender powiadomiony poprzednio przez szwagra o ilości wysłanych pieniędzy — zadziwił się, i dał znać policji. Sąd skazał oskarżonego na 1 rok więzienia.

(—) **Samobójstwo obywatela ziemskiego wśród róż.** Z Warszawy donoszą: Ub. nocy około godz. 24-ej w hotelu Saskim w jednym z numerów targnął się na życie obywatel ziemski z Grójca 30-letni Jan Grobicki.

Desperat postrzelił się z rewolweru w klatkę piersiową w okolicę serca. Na odgłos strzałów nadbiegła służba hotelowa, oraz posterunkowy P. P., pełniący w pobliżu służbę. Po chwili przybyło również zaalarmowane pogotowie ratunkowe. Lekarz stwierdził ciężki stan rannego i po opatrunku przewieziono go do lecznicy „Omega". Desperat pozostawił na stole dwa listy do rodziny i kolegi, ponadto na stole znajdował się bukiet żywych róż. Istnieje przypuszczenie, że przyczyną targnięcia się na życie Grobickiego był zawód miłosny.

Ostatnie wiadomości.

REICHSWEHRA NARUSZA TRAKTATY.

Essen, 23.3. — Jak podaje prasa dortmundzka, wracający z ćwiczeń oddział Reichswehry w sile 730 ludzi zamierza rozkwaterować się w Dortmundzie, który znajduje się w neutralnej strefie, a z tego powodu nie mogą tam przebywać żadne oddziały wojskowe.

RUMUNJA OGŁOSI MORATORJUM DLA DŁUGÓW ZAGRANICZNYCH.

Bukareszt, 23.3. — W związku z odmową spłaty 55 miljonów lei, jako rat i procentów od pożyczek zagranicznych, prasa rumuńska donosi, że odmowę rządu uważać należy jako zapowiedź ogłoszenia przez Rumunję moratorjum w sprawie zobowiązań zagranicznych.

SOWIECKIE KOLEKTYWY PŁONĄ NA BIAŁORUSI.

Wilno, 23.3. — Z pogranicza donoszą, że na terytorjum Białorusi sowieckiej, zwłaszcza w okręgu Borysowskim i Zasławskim coraz częściej notowane są wypadki podpalenia kooperatyw rolniczych. W osadzie Strasznyj Łuk pod Borysowem spłonęło gospodarstwo kolektywne, złożone z 7 budynków. W Krajsku w ub. niedzielę spalono Kołchoz ze wszystkiemi zabudowaniami gospodarczemi.

LOKAUT TEATRÓW PARYSKICH.

Paryż, 23.3. — Lokaut teatrów paryskich, zapowiedziany na 29 b. m., rozszerza się. Do akcji teatrów przyłączyły się kino-teatry, kabarety, music-halle i dancingi. Wczoraj wysłano do ministra skarbu delegacje o obniżenie podatków pobieranych od biletów wejścia. Minister zgodził się obniżyć wysokość podatku dla lokali pierwszorzędnych z 5 do 2 i pół proc., a dla drugiej kategorji z 2 i pół do 2 proc.

STRASZNE SKUTKI SZALEJĄCEGO CYKLONU.

New York, 23.3. — Wskutek szalejącego cyklonu poniosło śmierć w stanie Oklohama 193 osoby, w stanie Georgja 30 osób zginęło, a 65 odniosło rany, w stanie Tennessa było 17 zabitych i 34 rannych, wreszcie w stanie Kentucky — 2 zabitych i 4 rannych. Ogółem wskutek cyklonu zginęło 243 osoby, a 726 odniosło rany.

New York, 23.3. — W stanie Georgja wicher porwał jednego człowieka i rzucił nim o pobliskie drzewo, gdzie go następnie znaleziono z ciężkiemi ranami.

W Cleveland wiatr porwał dziecko pewnej kobiecie i rzucił je do studni, gdzie utonęło.

OBWIESZCZENIE.

Syndyk Tymczasowy masy upadłości firmy „J. Katz, Skład Papieru w Częstochowie" niniejszem zawiadamia, że w dniu 21 kwietnia 1932 r., o godz. 10 rano w Wydziale Zamiejscowym Piotrkowskiego Sądu Okręgowego w Częstochowie (III Aleja nr. 51) odbędzie się zebranie wierzycieli sprawdzonych wspomnianej masy z następującym porządkiem dziennym:

1) Sprawozdanie Syndyka Tymczasowego i zatwierdzenie rachunku jego wydatków.

2) Zawarcie układu między upadłym, a wierzycielami, względnie utworzenie związku wierzycieli i wybór syndyka ostatecznego,

3) Przyznanie Syndykowi Tymczasowemu wynagrodzenia za jego czynności.

Częstochowa, dnia 18 marca 1932 r.

Syndyk Tymczasowy Masy Upadłości

Adwokat **Hieronim Kon.**

OBWIESZCZENIE.

Nr. 1322/31.

Komornik Sądu Grodzkiego w Częstochowie rewiru IV pow. Częstochowskiego, **Stefan Stodółkiewicz** zamieszkały w Częstochowie przy ulicy N. Panny Marji 55, w myśl art. 1148 i 1149 Proc. Cyw., niniejszem obwieszcza, iż w dniu 16 czerwca 1932 roku o godzinie 10 zrana w sali posiedzeń Piotrkowskiego Sądu Okręgowego Wydział Zamiejscowy w Częstochowie na pokrycie należności Leonarda Fabisia w kwocie 1000 zł. z %% i kosztami odbędzie się sprzedaż przez licytację publiczną osady włościańskiej zapisanej w tabeli likwidacyjnej na wieś Parzymiechy, gminy Lipie pow. Częstochowskiego pod Nr. 21, zawierającej przestrzeni 5 morgów 210 prętów ziemi, na której wzniesione są następujące budynki:

1) Dom mieszkalny z drzewa, kryty słomą, o 2-ch izbach i sieni,

2) Stodoła z desek o 1 klepisku i 2-ch sąsiekach, kryta słomą, oraz inne szczegółowo w protokule opisu pomienione.

Nieruchomość powyższa:

a) w wspólnem z osobami obcemi, dzierżawnem lub zastawnem posiadaniu nie znajduje się,

b) urządzonej hipoteki nie ma,

c) podlega ograniczeniom w stosunku drobienia i nabycia,

d) należy do Józefy Warzychowej.

Licytacja rozpocznie się od sumy szacunkowej 8.000 złotych.

Biorący udział w licytacji, winni złożyć kaucję w wysokości 10% od sumy szacunkowej, oraz świadectwo na prawo nabywania gruntów włościańskich.

Akta, w sprawie powyższej sprzedaży, znajdują się w kancelarji Wydziału Cywilnego Piotrkowskiego Sądu Okręgowego Wydział Zamiejscowy w Częstochowie.

Komornik Sądowy: **St. Stodółkiewicz.**

OFIARY.

W. Figlarewicz: na bezrobotnych od 1.I do 1.IV zł. 24.60, do uzn. ks. Wróblewskiego zł. 5. na „Caritas" przy par. św. Barbary zł. 5., na dom starców przy ul. Ogrodowej zł. 5.

Sobieraj: na kuchnię dla bezrobotnych do uznania ks. prał. Wróblewskiego zł. 20, na dom starców przy ul. Ogrodowej zł. 10, na bezdomne dzieci zł. 10.

D-stwo Zakrzewscy zam. powinszowań świąt. zł. 10 na bezdomne dzieci.

A. D. na kuchnię przy par. św. Rodziny zł. 5.

Ładne podarki imieninowe dla Marji w dużym wyborze w sklepie „Gońca" Aleja 26 i filji Narutowicza 20.

GŁUCHOTA, szum, cieknięcie uszów uleczalne. Żądajcie bezpłatnej pouczającej broszury. Adres: Eufonja, Liszki. 431

ODDAM 13-letnią dziewczynkę, sierotę, z dobrej rodziny z powodu biedy. E. Trojan, Zacisze, Sabinowska nr. 4 — za koszarami.

TANI CUKIER dla pszczelarzy nadszedł Gotówkę i wykazy posiadanych uli składać: ul. Jasnogórska nr. 25. Miesięczne zebranie — członków odbędzie się dn. 3-go kwietnia w sali Sejmiku. 430

SZUKAM stancji dla brata, która zapewniłaby mu rodzicielską opiekę. Łaskawe oferty w sklepie „Gońca" pod „Dobra opieka".

PRZYBŁĄKAŁ SIĘ pies wyżeł. Jest do odebrania za zwrotem kosztów. Nartowicza 188.

ZGUBIONO książkę Kasy Chorych wydaną na imię Bronisław Szyja, Nr. 28343.

ZGUBIONO książkę Kasy Chorych wydaną na imię Józef Jałowiecki. 689

ZGUBIONO książkę Kasy Chorych wydaną na imię Guat Szulim Chil. 429

POKÓJ duży i mały, oddzielnie do wynajęcia. Stara 5.

ZGUBIONO książkę wojskową wyd. przez P. K. U. Częstochowa na imię Stanisław Kramer. 421

MEBLE nowe i używane wszelkiego rodzaju kredensy, stoły, krzesła, szafy, bieliźniarki, trema, otomany, kozetki, łóżka materace, sypialnia cena i krzesła gięte I Aleja nr. 12, Gliński. 822

Przygotowania Wielkanocne

Mimo, że dziś posty nie są tak surowo obserwowane, jak za dawnych czasów, kiedy to od środy popielcowej do Wielkiej Soboty panował niepodzielnie żur i śledź, święta wielkanocne nie straciły swego uroku kulinarnego. To święto Zmartwychwstania, które zamyka dla nas okres zimowy, choćby nawet panowały potem trzaskające mrozy, — jest jednocześnie świętem najmilszego, tradycyjnego i jedynego w swoim rodzaju obżarstwa.

W dawnej Polsce, głodząc się przez Wielki Post, marzono o mięsiwie i tłustem jadle. Oto, jak opisuje te obyczaje Kitowicz:

„W Wielki Piątek wieczorem, albo w Sobotę rano, drużyna dworska przy małych dworach, uwiązawszy śledzia na długim i grubym powrośle, do którego był nici cienką przyczepiony, wieszała nad drogą na suchej wierzbie, albo na innem drzewie, karząc go niby za to, że przez sześć niedziel panował nad mięsem, morząc żołądki ludzkie słabym posiłkiem swoim".

Dziś czasy zmieniły się o tyle, że mięsiwo i tłuste jedzenie nie jest dla nikogo atrakcją. Szynka? Kupujemy ją po 10 deka codziennie. Schab? Prosię? Indyk? To jeszcze może najprędzej: dziś unikamy tłustego jedzenia, przestrzegamy, żeby nie jeść za dużo mięsa, ze względów higjenicznych i zdrowotnych. Wolimy drób od tłustej wieprzowiny. A wogóle „wyprawiamy święta" o tyle tylko, że trzeba przecież coś zjeść w ciągu trzech dni, kiedy sklepy będą zamknięte.

Ale prawdziwem wielkanocnem jedzeniem, które się naprawdę jada tylko raz do roku, są mazurki. Najsmaczniejszy, najzdrowszy i prawdziwie polski tradycyjny przysmak. Któż z nas nie pamięta, z lat dziecinnych, jak to się lubiło „ponagać" w kuchni przy robocie mazurków? Czego tam nie było! Tu kręciło się „kogel-mogel", tu czyściło się rodzynki do mazurka cygańskiego, tam znów tarło czekoladę i siekało migdały... A wszystko według przepisów, pieczołowicie przechowywanych w rodzinie. Bo w każdej rodzinie mazurki zachowały pewną indywidualność: ten sam mazurek cygański ma tysiące sposobów przyrządzenia.

Obecne czasy są zbyt kryzysowe, aby można było robić mazurki w tylu odmianach, co dawniej. Można się też wyrzec jakiegoś specjalnie drogiego mazurka, np. bakaljowego. Ale nie należy wyrzekać się ich wogóle. Raczej mniej opychać się mięsiwem, a zrobić parę mazurków, które naprawdę nie kosztują wiele, a są zdrowe i smaczne. Dla dzieci zwłaszcza jest to taka przyjemność, a przytem najzdrowszy przysmak, jakiego można im dostarczyć, że odmawiać im i sobie tego niepodobna.

Przepisy dzisiejsze nie mają oczywiście rozmachu pani Lucyny Ćwierciakiewiczowej, gdzie cukier mierzyło się na głowy, a jaja na kopy. Do mazurka dzisiejszego wchodzi przeważnie pół kilo cukru i parę jaj, a więc jest bardzo oszczędny i niedrogi.

Chociaż każda gospodyni ma swoje ulubione przepisy, pozwolę sobie jednak podać szerszemu ogółowi przepis na doskonały i tani mazurek:

„Utrzeć na tarce jedną całą cytrynę i 2 pomarańcze, odrzucając pestki, 40 deka cukru zalać tym sokiem z dodaniem pół szklanki wody, zagotować na gęsty bardzo syrop, a potem w donicy ucierać wałkiem tak długo, aż zbieleje i zgęstnieje, poczem wylać na cienki placek z kruchego ciasta, rozsmarować i postawić w zimnem miejscu dla stężenia."

Mazurek ten, z niewytłomaczonych powodów, cieszy się szczególnem powodzeniem u płci brzydkiej. H. P.

Co Madame Sylvia

wróży Polsce?

Właściwie nie Madame Sylvia, ale Frau Sylvia, a raczej... hrabina Beck — ta właśnie, która w 1912 r. przepowiedziała, że arcyksiążę Ferdynand zginie od tej samej kuli, co jego małżonka. Madame Sylvia przepowiedziała też Wielką Wojnę (opowiadając, że widzi mapę Europy zalaną czerwoną farbą...) — przygotowała znów obecnie swoje przepowiednie na rok 1932 — 33.

Ta sama wróżka, która przepowiedziała, że nowa wojna wybuchnie w lat 10 po zawarciu pokoju (na Dalekim Wschodzie już się to nawet sprawdza) — jest w tym roku łaskawie usposobiona do Polski! Twierdzi ona wprawdzie, że rok 1932 — 33 będzie w historji świata równie ważny, jak rok 1914 i nie będzie to zupełnie rok pokoju — ale jeśli nawet wybuchną straszne wojny na wschodzie, w które zaangażuje się może również i Rosja, to wojna nie przekroczy granic Polski... (Nareszcie jakaś pociecha na tak ciężkie czasy!).

Ale lepiej: „Widzę — powiada ona — na wschodzie Europy pojawiającego się człowieka, z twarzą kamienną i ze szabłą, którą trzyma oburącz i to on postąpi aż do Rosji... (gdzie właściwie zaczyna się więc Rosja naprawdę), lecz wszystko to uspokoi się w końcu roku 1933 (już tak mało czasu?).

Temuż rozmówcy oświadczyła wróżka, że Niemcy będą miały w tym roku dwa rządy, z których drugi będzie wybrany pod presją zagranicy. Oprócz tego jakieś małe państewko wmiesza się do spraw Niemiec i sprowadzi różne komplikacje dla Rzeszy. Konsekwencje tego faktu mogą być bardzo groźne. Zresztą potem Niemcy szybko podnoszą się i to dzięki pomocy Rosji i Ameryki.

Francja straci dużo na terenie międzynarodowym z powodu śmierci jednego ze swych mężów stanu (to nawet już się zaczyna sprawdzać, bo słowa te Sylvia wypowiedziała przed śmiercią Brianda!).

Ustawa o chowaniu zmarłych

Sejm w tygodniu ubiegłym uchwalił ustawę o chowaniu zmarłych i stwierdzaniu przyczyny zgonu. Według tej ustawy, ciała zmarłych nie mogą być chowane przed upływem 24 godzin od zgonu, a najpóźniej w 72 godziny zwłoki winny być usunięte z mieszkania, w celu pochowania albo w razie odroczenia terminu pogrzebu w celu złożenia w kostnicy lub pochowania w przeciągu 24 godzin. Prawa pochowania zwłok ma najbliższa rodzina (współmałżonek, krewni wstępni, zastępni, boczni do 4-go stopnia, powinowaci w linji prostej do 1-go stopnia), zmarłych duchownych — również ich władza duchowna, wojskowych — władza wojskowa. Zwłoki, niepochowane przez rodzinę, władze administracyjne mogą przekazywać uniwersytetom lub winny być pochowane przez gminę w której nastąpił zgon.

Stwierdzenie zgonu winno być ustalone przez lekarza, leczącego chorego, lub w drodze oględzin przez lekarza urzędowego, albo przez inną osobę, powołaną przez władzę gminną. W razie podejrzenia, lub stwierdzenia choroby zakaźnej, albo przestępstwa, popełnionego w stosunku do osoby zmarłej, winno się o tem powiadomić władzę sądową, lub policję.

Na wszystkich cmentarzach w ciągu pięciu lat muszą być pobudowane domy przedpogrzebowe lub kostnice. Obowiązek i prawo zakładania cmentarzy spoczywa na gminach. Prawo zakładania cmentarzy przysługuje i prawnie uznanym związkom religijnym. Prawa Kościoła katolickiego do zakładania, rozszerzania, zarządzania i utrzymywania cmentarzy określa art. 17 konkordatu, na co powołuje się ustawa.

Grób nie może być użyty do ponownego chowania przed upływem lat 20. Po tym terminie również nie może być użyty, jeżeli nastąpi zastrzeżenie ze strony jakiejkolwiek osoby i uiszczenie przez nią przewidzianej opłaty.

Właściwe organa związków religijnych i wyznaniowych osób prawnych wydadzą zarządzenia, dopuszczające na okres pięcioletni od wejścia w życie ustawy powyższej przyjmowanie na cmentarze także zwłok osób, nie należących do tego wyznania, dla którego cmentarz jest przeznaczony, jeżeli w promieniu 30 kilometrów od miejsca zgonu niema cmentarza gminnego lub odpowiedniego wyznania.

Pocztówki świąteczne, i Prima Aprilisowe, Abażury, Podarki świąteczne, Papiery w wielkim wyborze

poleca Sklep „Gońca" Aleja 26 i filja Narutowicza 20.

OBWIESZCZENIE.

Wydział Hipoteczny w m. Częstochowie obwieszcza, że otwarte zostały postępowania spadkowe po zmarłych:

1) Władysławie-Feliksie DŁUGOSZU, wierzyc. sumy 8500 zł. z % i kaucją 850 zł., zabezpiecz. na nieruch. w Częstochowie, oznacz. Nr. hip. 905;

2) Majerze i Szejwie z Glaubertów małż. ROTNER, właściciel. nieruch w Częstochowie, oznacz. hip. Nr. 230;

3) Dawidzie WERNERZE, wierzyc. kaucji w sumie 2350 zł. i sumy 1000 zł. z % % i kosztami, zabezpiecz. na nieruch. w m. Częstochowie, oznacz. Nr. hip. 174.

Termin zamknięcia tych postępowań spadkowych wyznaczono na dzień 6 lipca 1932 roku i w tym terminie osoby zainteresowane winny się stawić w kancelarji Wydziału Hipotecznego w Częstochowie, dla zgłoszenia swych praw, pod skutkami prekluzji

m. Częstochowa, dnia 18 grudnia 1931 roku.

Pisarz Hipoteczny.

Z GIEŁDY.

Warszawa, 22-go marca. Waluty: Dolary St. Zjedn. 8,90 (sprzedaż 8.92, kupno 8.88).

Obroty mniej, niż średnie. Tendencja słabsza. Banknoty dolarowe w obrotach pozagiełdowych 8.9035 — 8.905. Rubel złoty 4.82. W obrotach międzybankowych dewiza na Berlin 212.50. Marki niemieckie (banknoty) w obrotach prywatnych 209.50. Funt sterlingów (banknoty) w obrotach prywatnych 32.75.

Akcje: Bank Polski 85.00; Lilpop 14.75.

Dla pożyczek państwowych i listów zastawnych tendencja niejednolita. Obroty akcjami b. małe.

Tabela wygranych Loterji Państwowej.

W jedenastym dniu ciągnienia 5-ej klasy 24-ej polskiej loterji państwowej wylosowano następujące wygrane:

25.000 zł. na Nr. 57859.

15.000 zł. na Nr. 23963.

10.000 zł. na Nr. 127722.

5.000 zł. na Nr. 41470.

Po 3.000 zł. na N-ry 3605 18879 27017 39791 83534 89943 117754 119452 132866.

Po 2.000 zł. na N-ry 2245 4709 13445 13582 15048 17670 20003 25406 27785 30370 38534 41509 45858 69372 773661 87240 100421 113099 113591 133765 140630 143019.

Po 1.000 zł. na N-ry: 1394 3405 3727 12003 19118 23739 53894 60493 85470 86293 97133 100413 106464 113540 114479 117652 121233 123822 124355 125258 125358 128035 130175 134163 143400 145274 151515 152036 153528.

Po 500 zł. na N-ry 860 2608 3210 3870 4065 6609 7716 8118 10613 10934 15302 15667 15813 17286 17544 17650 18753 18971 22250 24293 32149 32229 32782 33690 34529 35711 35913 36630 37758 38224 42222 43095 44910 45082 45199 46641 50283 51283 51247 51267 54438 59303 60895 60929 61001 63434 64478 68900 69380 69463 69621 72751 74174 74854 77777 79350 80864 82570 84633 84975 85144 85134 85136 88587 88602 90738 91280 91607 91969 92591 94230 95428 95987 95909 96591 97113 97358 99949 1000802 100863 101641 101653 103228 103820 104237 105052 105273 105699 105906 107017 107516 107747 109751 112384 112604 112920 113064 114495 115346 115707 117297 118250 118581 118891 118910 119388 119466 119725 120973 121369 121802 122269 122844 124258 124666 125129 126364 127606 129478 129751 130510 130599 131010 131729 132952 136888 137231 138712 139188 139592 139860 140615 140723 140817 143018 144411 144771 145041 147389 147767 147861 148167 148568 148585 149166 150557 150863 152287 152314 153789 153971 154406 156853 157961 158380 159565.

W dziesiątym dniu ciągnienia po 250 złotych wygrały numery następujące:

96 115 78 204 60 437 86 512 96 785 811 1065 98 117 87 231 35 60 324 71 582 635 716 46 78 805 8 12 21 43 904 73 2056 70 103 225 47 60 93 376 439 47 82 93 513 695 782 835 52 76 998 3055 78 207 22 95 324 51 86 456 72 500 55 99 887 913 4005 86 105 33 318 28 58 434 525 87 611 937 51004 27 61 63 68 75 88 214 400 25 520 808 12 35 37 62 65 73 6088 118 32 277 512 600 799 890 95 935 60 7079 126 237 79 328 53 72 74 426 501 15 39 94 610 24 86 703 4 18 22 83 824 76 908 8068 135 62 207 45 397 419 51 96 530 734 804 24 99 908 57 72 9008 47 50 117 46 274 79 96 327 534 44 649 69 714 803 28 919 10093 105 46 332 516 24 28 630 940 11021 48 54 68 98 146 346 72 508 19 53 85 631 711 57 810 933 54 67 12080 180 328 429 46 60 539 84 762 982 13152 69 238 301 431 517 605 11 61 732 843 92 942 76 14014 61 90 150 83 207 34 39 79 309 32 93 400 63 742 43 840 85 89 929 15013 39 106 90 285 92 341 555 650 70 72 710 94 816 92 951 16093 143 53 68 200 35 300 74 82 492 521 65 602 848 949 55 98 17088 148 308 475 93 529 36 59 780 91 18038 218 50 68 321 27 57 76 460 72 603 833 67 19051 85 110 21 279 333 69 410 50 500 32 99 684 90 708 82 971 20000 47 141 384 415 22 516 93 642 748 95 97 912 18 87 21001 10 17 29 249 389 406 83 87 90 612 55 721 36 78 847 64 77 908 22031 282 90 409 73 80 87 544 88 727 801 2 990 23043 70 121 99 217 32 64 545 50 712 13 48 84 820 43 60 956 77 24004 23 28 29 33 309 38 429 630 733 846 976 25011 58 87 152 367 472 565 70 779 26366 510 44 58 614 99 726 843 27015 27 167 84 95 209 21 320 503 10 91 644 99 827 89 999 28021 49 254 319 47 59 74 80 83 84 609 95 716 17 33 55 846 926 53 68 29083 87 93 98 102 49 72 229 46 371 93 465 557 74 707 94 874 911 61. 30028 290 317 461 76 540 628 34 784 864 914 31098 168 230 342 51 87 475 509 88 90 91 681 756 903 43 89 32062 237 51 76 622 38 719 31 69 975 33009 170 202 63 320 75 412 515 686 799 863 86 986 34112 241 348 60 61 460 61 67 68 564 71 79 620 22 65 732 833 44 950 35056 199 247 411 509 16 613 47 49 86 702 10 54 80 85 36085 175 76 214 24 52 86 430 76 573 85 624 67 764 829 62 976 89 37103 9 17 19 255 410 25 56 92 540 71 717 39 43 67 803 962 38047 110 12 67 343 71 94 508 12 84 606 740 68 862 989 39047 119 268 666 727 33807 51 54 916 40161 226 96 349 63 421 598 804 85 88 925 83 41035 110 339 58 510 14 621 70 71 832 34 42023 85 121 220 391 94 430 96 510 620 746 820 75 914 32 43074 92 136 69 75 243 359 69 453 569 636 51 69 744 58 880 98 936 53 44017 24 65 68 132 73 94 385 44 515 668 82 729 49 831 87 930 45119 75 268 73 337 413 667 832 45 919 51 46019 65 196 210 79 308 76 472 532 730 63 835 82 924 47022 66 100 47 93 266 681 767 968 79 48242 490 546 89 662 744 68 78 830 60 907 18 87 49040 65 156 66 99 213 325 32 76 439 50 515 19 26 30 616 719 36 809 50010 77 122 28 39 220 61 357 96 519 23 700 960 51097 157 201 24 54 806 440 70 516 607 44 886 979 52080 150 71 221 31 61 324 70 84 402 3 31 54 578 602 29 64 98 748 53 68 75 804 53416 127 74 218 95 406 8 35 96 650 90 54015 115 94 265 91 308 68 431 510 66 72 672 707 81 915 91 99 55002 72 128 54 461 543 93 98 626 52 731 988 56001 26 28 30 192 232 36 49 315 21 95 806 26 28 903 53 70 57019 33 49 91 141 49 91 141 49 99 219 74 80 356 466 529 49 658 854 58035 49 61 62 90 135 48 259 67 346 454 56 632 43 49 751 81 964 59033 56 188 201 81 87 431 621 68 721 68 721 79 853 73 943.

60015 160 208 65 308 476 547 604 74 713 87 61065 107 235 59 89 307 69 439 90 508 632 50 56 81 782 910 67 82 62060 61 166 68 267 419 531 48 73 726 46 58 904 76 93 94 63096 103 36 74 329 76 418 31 85 555 638 67 765 968 64020 150 64 268 307 446 56 523 664 782 827 50 65166 232 33 398 403 26 67 570 611 82 743 875 903 52 66147 205 41 490 91 506 72 76 753 812 32 53 937 63 67215 27 47 50 453 83 520 27 775 86 890 924 63 68165 95 221 79 425 71 508 92 684 725 55 91 883 924 69024 46 270 371 87 420 21 55 549 50 721 28 814 58 85 920 58 70119 35 241 92 330 449 83 502 651 766 843 939 71042 91 106 92 97 99 261 90 92 346 79 448 515 23 629 34 921 74 72066 69 270 330 402 542 43 617 29 840 73034 382 606 33 48 807 22 29 87 916 58 79 83 88 74094 136 338 638 93 711 29 850 953 75088 107 312 453 604 824 921 76051 201 13 73 379 91 423 573 657 849 931 77043 82 137 86 203 80 310 430 519 818 78031 40 71 186 228 341 72 446 510 34 83 610 712 14 928 68 79043 46 141 82 228 69 83 392 514 79 611 73 719 805 41 80012 14 29 100 8 69 94 237 524 84 665 73 85 789 837 42 971 81038 219 318 38 49 608 38 73 862 67 82008 10 61 75 137 345 85 521 71 602 12 912 82 83004 10 55 63 99 112 42 257 345 49 417 48 89 531 53 65 703 66 71 832 49 999 84002 20 29 77 214 421 595 649 70 72 84 85210 555 73 648 771 891 86326 407 48 58 60 518 76 685 703 13 858 939 87073 92 148 234 66 305 37 50 68 439 42 46 99 586 603 42 803 953 88040 165 317 68 434 87 500 30 608 706 969 89035 60 237 77 311 79 865 976 87.

90305 640 836 91004 33 225 31 96 98 330 439 438 522 82 661 65 847 933 60 76 81 85 88 92069 163 92 312 56 409 84 98 505 20 615 33 51 736 88 840 44 910 20 28 9293185 87 292 521 66 658 718 42 803 44 929 94036 76 83 218 44 394 407 42 43 64 96 501 686 769 73 872 76 943 95045 76 111 93 261 321 89 420 29 626 28 61 730 820 950 96199 374 425 32 87 585 647 751 99 805 73 77 906 97004 8 85 201 46 330 36 403 30 516 607 749 52 865 94 924 98039 48 70 87 92 103 84 281 388 407 40 75 607 772 988 89029 123 27 54 223 421 514 55 69 72 629 32 704 16 902 75 100047 82 96 145 80 257 99 462 93 678 712 23 44 88 91 876 101019 174 95 240 359 60 84 454 562 80 619 31 76 772 810 964 102035 41 132 217 305 660 92 750 805 41 912 80 103152 204 62 334 54 520 40 635 72 81 92 700 877 86 104000 116 59 92 332 481 92 519 21 73 651 829 52 920 76 97 105059 66 89 101 218 54 94 572 703 909 106091 92 119 235 55 91 322 419 22 522 36 54 618 57 75 88 85 69 912 107072 181 211 30 361 474 501 71 699 787 887 995 108060 300 6 531 81 939 48 79 109039 155 81 275 319 77 80 454 75 587 785 92 110058 76 90 144 249 329 41 408 9 58 517 621 24 80 717 91 92 94 940 69 80 96 111104 28 128 69 318 79 84 480 82 518 51 601 759 807 37 112019 165 80 255 334 62 469 561 634 787 91 825 942 78 113043 66 77 191 214 30 300 28 61 84 405 12 509 24 626 63 715 58 70 852 951 89 114050 158 69 234 332 421 61 525 54 79 97 655 61 91 968 855 79 915 115195 235 391 451 511 27 731 817 55 921 46 116114 61 225 392 537 97 633 734 66 67 808 1 574 928 29 44 117088 128 35 252 350 87 400 63 86 579 82 644 745 62 804 20 27 30 31 935 58 73 118109 21 90 208 38 77 358 426 58 520 623 63 725 972 119102 263 68 88 304 422 507 621 733 804 65.

120120 64 296 357 69 482 515 622 750 95 901 70 121102 60 88 90 303 460 538 47 89 639 717 92 122027 29 100 08 432 44 71 533 63 601 723 854 987 123279 92 382 417 77 91 560 67 627 728 93 858 73 82 921 65 124050 69 92 193 242 334 642 73 81 716 61 84 91 93 814 66 125006 38 63 91 151 97 220 66 326 81 436 542 600 99 717 31 70 80 827 43 80 902 59 126039 66 113 311 57 71 84 406 528 677 722 73 858 60 127013 28 36 58 91 252 70 378 401 533 683 726 72 95 824 912 55 66 128069 88 144 48 266 69 85 607 760 852 999 129091 157 58 75 79 317 490 665 68 810 130024 70 112 34 202 05 29 32 49 81 98 427 46 58 67 88 544 74 98 671 780 98 895 981 131033 75 210 34 755 92 98 132140 279 345 69 461 79 508 31 885 97 133120 95 230 56 477 520 654 703 20 23 24 802 69 134031 130 64 68 222 23 31 36 318 455 509 40 85 89 648 70 97 768 75 88 863 135060 181 245 377 610 26 67 741 72 99 877 136335 537 67 659 65 754 848 68 137022 196 289 409 510 16 31 74 776 848 933 40 86 94 138092 107 21 61 232 75 300 14 36 461 77 546 656 756 61 80 816 90 139085 136 86 363 472 575 606 08 725 829 47 65 911 37 77 140021 52 80 233 43 56 61 69 76 330 84 485 638 73 919 141059 66 105 18 80 82 370 83 477 504 628 82 94 974 142015 73 83 403 15 44 73 84 553 602 10 61 715 24 838 54 930 49 90 143048 60 87 137 48 60 274 341 429 53 82 90 506 32 675 764 843 57 985 97 144011 54 56 222 382 401 20 61 75 86 557 99 625 899 949 68 145068 278 381 444 73 94 525 97 640 63 710 24 88 815 53 68 86 146080 87 135 81 229 55 90 94 96 344 93 492 561 623 89 99 756 941 147019 136 80 88 228 55 326 429 41 89 580 656 888 906 148001 29 146 431 37 63 544 717 40 43 931 94 149038 47 300 04 14 65 410 517 36 66 614 93 750 56 78 826 36 86 87 983.

150035 214 25 433 550 55 600 72 87 734 880 980 95 151000 27 70 143 215 58 69 82 325 80 400 39 517 616 86 846 75 995 152045 86 125 52 255 73 345 89 402 19 26 42 53 79 83 614 737 81 94 885 97 153056 94 201 45 86 315 65 527 50 656 98 717 853 64 154026 156 83 98 250 54 88 311 20 64 489 502 80 87 614 18 20 25 53 727 33 76 98 899 962 155058 68 135 43 46 71 98 300 518 28 35 81 91 601 83 778 90 876 938 156019 166 97 231 72 358 70 492 746 52 94 911 50 157108 77 212 22 341 70 89 481 518 27 30 75 719 31 49 92 863 924 158082 100 04 17 206 38 59 77 78 417 81 520 77 627 48 59 83 750 64 846 52 99 827 42 61 81 159075 109 11 60 212 301 53 415 571 686 817 951 81.

Kolektura ANTONIEGO EGERA w Częstochowie, Aleja I Nr 14 wypłaca wygrane — zamienia stawki. W każdej chwili można u nas sprawdzić bezpłatnie urzędową tabelę ciągnienia.

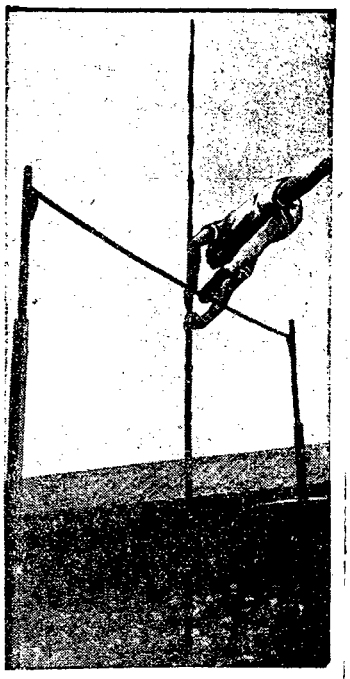

4-metrowy skok o tyczce.

W zawodach lekkoatletycznych pomiędzy klubami uniwersytetów angielskich Oxford i Cambridge przedstawiciel oxfordczyków, Faust, zdobył rekord w skoku o tyczce, skacząc 4 mtr.

Ze świata.

(X) **Dar sułtana Bohandy dla Ojca św.** Sułtan Bohandy (Kongo Belgijskie), Andrzej Kalindo, nadesłał Ojcu św. za pośrednictwem generalnego superjora OO. Białych piękną statuetkę z kości słoniowej, wyobrażającą N. Marję Pannę.

Statuetka ta, wykonana przez miejscowego artystę - murzyna, posiada wielką wartość nietylko ze względu na cenny surowiec, ale także jako nadzwyczaj oryginalne dzieło sztuki.

Ojciec św. przesłał sułtanowi Kalindo podziękowanie i błogosławieństwo apostolskie.

(X) **Pomnik b. cesarza Karola.** Według „Luzerner Neueste Nachrichten", właściciel zamku Hertenstein, nad jeziorem Czterech Kantonów, będący monarchistą austrjackim, postanowił wybudować na terenie, należącym do zamku, pomnik b. cesarza Karola, w miejscu, z którego na jesieni 1921 r. zdetronizowany monarcha wzbił się samolotem w powietrze i poleciał do Węgier w nadziei odzyskania tronu węgierskiego.

(X) **Zgon wybitnego działacza katolickiego.** W końcu ubiegłego miesiąca zmarł w Tuluzie admirał Bergasse du Petit-Thouar, znany organizator apostolstwa wśród marynarzy francuskich.

Były komendant morski Hawru i Marsylii, obrońca konsulatów europejskich w Casablanca w r. 1907, po przejściu w r. 1930 w stan spoczynku poświęcił się pracy zorganizowania apostolstwa wśród marynarzy. Był prezesem francuskiej Federacji katolickiego dzieła morskiego. Jego dziełem był ostatni kongres apostolstwa morskiego w St. Brieuc.

Niezwykły apetyt!..

Gad pożarł wraz z łupem — towarzysza uczty.

W pawilonie gadów londyńskiego ogrodu zoologicznego zdarzyła się ostatnio niezwykła tragedja. W jednem z pomieszczeń przebywały razem przez dłuższy czas w największej zgodzie dwa jadowite węże australijskie. Gdy dozorca zbliżył się rankiem do klatki, ujrzał, że znajduje się w niej tylko jeden wąż, t. zw. „czarna żmija śmierci". Uwagę dozorcy zwrócił niezwykle gruby kadłub tego gada.

Okazało się, że poprzedniego wieczoru, gdy do klatki wrzucono wężom ich tygodniowy posiłek — cztery nieżywe szczury, jeden ze szczurów wzbudził apetyt obu wężów, które zaczęły go równocześnie pożerać.

W połowie ciała ofiary spotkały się ich nosy i wtedy wąż o większej paszczy i większym przełyku poprostu połknął wraz ze szczurem, jako jego „dalszy ciąg" również swego towarzysza uczty.

Wypadki takie wśród zwierząt bynajmniej nie należą do rzadkości. Identyczny przykład żarłoczności węży zdarzył się przed kilku laty również w londyńskim zoologu. Wówczas również dwa węże spotkały się w połowie swego łupu i jeden połknął drugiego.

Ponieważ jednak oba były identycznej wielkości kilka cali połkniętego gada wystawało jeszcze z paszczy drugiego żarłoka, gdy nadszedł dozorca i w samą porę uratował połkniętego, dobywając go na światło dzienne.

Ta przygoda tak mało wpłynęła na pogodę ducha niedoszłej ofiary, że gad ten już po upływie kilku minut zabrał się z apetytem do dokończenia swego posiłku.

Połknięcie towarzysza nie należy zresztą brać za objaw niezwykłej żarłoczności.

Proces połykania u wężów odbywa się w sposób zupełnie mechaniczny i nie może być dowolnie przez biesiadnika przerwany, z powodu specjalnego położenia zębów, które zahaczają o ofiarę, wciąganą wgłąb ciała węża bezwiednemi ruchami przełyku.

Wskutek tego zdarzyło się raz, że pewien boa-dusiciel w ogrodzie zoologicznym połknął część wełnianego koca, którym był nakryty.

(X) **Ludność Berlina.** Według danych berlińskiego urzędu statystycznego, ludność stolicy Niemiec wynosiła dnia 1-go marca r. b. 4.283.161 głów.

Przybytek ludności Berlina w ciągu lutego wynosił 2,817 głów.

(X) **Walki pod Charbinem fotografowane z samolotu.** Jak się obecnie okazuje, walki pod Charbinem, stoczone pomiędzy wojskami japońskiemi a starogiryńskiemi, były fotografowane przez reporterów pism japońskich, którzy w czasie zaciętych bojów krążyli nad placem boju.

Tak samo, jak pod Cicikarem, samoloty dziennikarzy japońskich opuszczały się bardzo nisko nad walczących, tak, że zdjęcia są dosyć wyraźne.

Fotografowanie było oczywiście połączone z wielkiem ryzykiem, każdy bowiem samolot był gęsto ostrzeliwany. W pismach japońskich znaleźć można cały szereg zdjęć z placu boju, w ten sposób wykonanych.

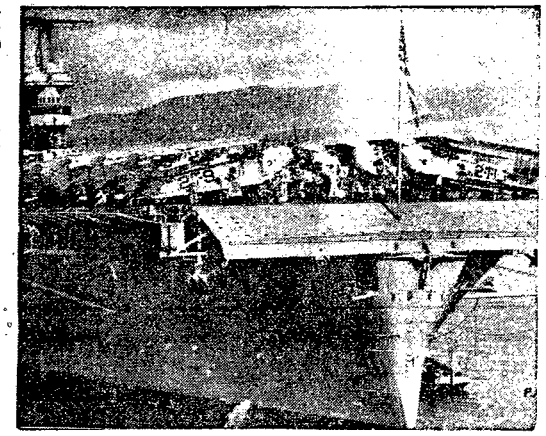

Z manewrów amerykańskiej floty wojennej na wodach hawajskich.

Na ilustracji naszej widzimy pokład wielkiego amerykańskiego okrętu wojennego „Saratoga", służącego za bazę dla samolotów. Na pokładzie tego okrętu widać setki samolotów.

CO USŁYSZYMY DZIŚ PRZEZ RADJO?

CZWARTEK, 24 MARCA.

Warszawa — fala 1411,8 m. moc 120 kw.

11'20 Komunikat meteor. dla lotnictwa. 11'45 Przegląd bież. prasy polsk. 11'58 Sygnał czasu, hejnał z Krakowa. 12'10 Komunikat meteorolog. 12'15 Odczyt rolniczy. 12'35 Muzyka gramofon. 13'35 Komunikat gospod. 14'45 Muzyka gramof 15'15 Komunikat LOPP. 15'25 Odczyt dla maturz. 15'45 Giełda pien. oraz komunik. rybackie. 15'50 Program dla dzieci i młodzieży. 16'20 Lekcja jęz. francuskiego. 16'40 Aud. dla naucz. muzyki. 17'10 Odczyt ze Lwowa. 17'35 Audycja pieśni wielkopostnych i wielkanocnych. 18'05 Koncert. 18'50 Rozmait. 19'15 Skrzynka pocztowa rolnicza. 19'30 Wiadomości sportowe. 19'35 Muzyka gramofonowa. 19'45 Prasowy dziennik radjowy. 20'00 Słowo wstępne do oratorjum. 20'15 Transmisja z Filh. Warsz. Oratorjum „Stworzenie Świata" Józefa Haydna. 22'40 Dodatek do pras. dz. radj. 22'45 Komunikaty. 22'50 Koncert muzyki religijnej z Krakowa.

CZWARTEK, 24 MARCA.

Katowice — fala 408,7 m. moc 12 kw.

11'45 Przegląd bieżącej prasy polsk. z Warsz. 11'58 Sygnał czasu z Warsz., hejnał z Krakowa. 12'10—12'35 Transm. z Warszawy. 12'35 Muzyka gramofon. 13'35 Komunikat gospod. z Warszawy. 15'05 Komunikat gospod. 15'15 — 18'50 Transm. z Warszawy i Lwowa. 18'50 Rozmaitości. 19'05 Odcinek powieściowy. 19'20 Odczyt. 19'40 Komunikaty harcerskie. 19'45—22'50 Transmisja z Warsz. 22'50 Koncert religijny z Krakowa.

Przedruk wzbroniony. 101.

WILLIAM LOCKE.

KUGLARZ

Przekład autoryzowany Haliny Gądek.

— Przeszedł piekło — odrzekłem.

Milczała chwilę, poczem powiedziała.

— Co za cel kręcić się w tem kole? Albo mnie rozumiesz, albo też i nie...

Chcąc ją pocieszyć, zapewniłem, że rozumiem. A właściwie nie wiedziałem, o co jej szło. Teraz dopiero rozumiem ją. Wątpię, czy sama rozumiała siebie. Jej uczucia, wrażenia toczyły się kołem, stanowiły błędne koło z którego nie mogła wydobyć się, zapatrzona w jeden punkt.

Wstręt do Petit Paton. Miłość do Lackaday'a. Madame Paton. Nienawiść do Lackaday'a. Bolesna pogarda dla siebie samej, że udała się w pogoń za nim. Petit Paton i madame Paton. Lackaday ukrzyżowany. Bezgraniczna litość dla Lackaday'a. Generał Lackaday. Dawne marzenia. Rozwiązanie. Złudzenia. Grób miłości. Wstret do Petit Paton — i tak da capo, wkółko i wkółko.

Ten obraz wreszcie dał mi możność wniknięcia w jej stan duchowy. Jeżeli będzie trwała dłużej w tem kole, to oszaleje. Żadna świadomość ludzka nie zniesie tych myśli. Musi zatrzymać się w jakimś punkcie. Jedynem racjonalnem miejscem był grób miłości. O ile znałem moją Auriol, rzuci na ten grób kwiat i łzę, a następnie wybierze się w podróż bodaj do Azji Środkowej, albo w inną odległą stronę świata, gdzie znajdzie odpowiednie pole do wyładowania swojej energji.

Wypiła łyk zimnej kawy, która pozostała na dnie filiżanki, wstała, wyciągnęła ręce, wyprostowała szyję wspaniałym młodzieńczym ruchem, odetchnęła głęboko i uśmiechnęła się do mnie.

— Nie spałam dwie noce i zrobiłam pieszo kilkanaście kilometrów. Upadam ze zmęczenia i muszę się przespać do obiadu.

Ziewnęła i dodała, uśmiechając się znowu.

— Biedny, biedny Tony. Te godziny będą ci policzone w niebie.

— W tem cała moja nadzieja — odrzekłem.

Roześmiała się, ręką przesłała mi całusa i udała się na zasłużony odpoczynek.

Zostałem jeszcze jakiś czas na tarasie, żeby wypalić cygaro, wyborne „corona-corona", zakazane przez moich lekarzy. Biorąc jednak pod uwagę pilność, z jaką piłem wody i poddawałem się zabiegom leczniczym, pozwoliłem sobie na tę namiętność. W jaki sposób zaopatrywałem się w Royat w doskonałe cygara po cenach paryskich (o ile sobie przypominam po dziesięć franków za sztukę), tego najsprytniejszy reporter nie wydobędzie ze mnie. Paliłem wolno, rozkoszując się każdem zaciągnięciem, aż wreszcie wypaliwszy je do ostatka, udałem się na małą drzemkę, lecz nie mogłem usnąć. Całe to zajście nie dawało mi spokoju. A w dodatku piekielna orkiestra zaczęła grać w parku.

Przyszła mi na myśl kartka Bakkusa, o której zapomniałem, a która była zwiastunem przykrego dnia. Następnie pomyślałem o słowach Lackaday'a: wezwał Bakkusa do cierpiącej Elodie. Kobiety miewają nerwy — rzekł Lackaday. Burza, oczywiście. Ale czy poza zdenerwowaniem, wywołanem burzą, nie kryło się coś jeszcze?

O ile mogłem wywnioskować ze zwierzeń Lackaday'a, nie dał on nigdy Elodie — od chwili, gdy zostali Les Petit Paton — powodów do zazdrości. Oburzenie na podejrzliwą Ernestynę — dowodziło jej wiary w niewrażliwość Andrzeja na wdzięki niewieście podczas wojny. Nigdy nie słyszała o lady Auriol.

To też lady Auriol wyskoczyła jak dziki tygrys z zasadzki. Zjawiła się, by wnieść niepokój do zrównoważonego trybu życia. Był to wystarczający powód do... ataku nerwowego. Nawet ja, który nie miałem z tem nic wspólnego czułem się wytrącony z równowagi.

. . . . . .

Obiad zjadłem w towarzystwie lady Auriol. Oznajmiła mi, że jest wypoczęta i w swoim zwykłym humorze.

— Nie mam ochoty tracić twojego towarzystwa — rzekłem — to też spodzieważ się, że nie będzie już mowy o wyjeździe do Paryża nocnym pociągiem, na ławeczce w korytarzu.

— Niema po temu żadnej konieczności — odpowiedziała. — On opuszcza Clermont-Ferrand jutro z rana. Zamierzam powrócić do pierwszego projektu i pozostanę w Royat, dopóki nie wezwą mnie telegraficznie do Paryża. O ile oczywiście pragniesz mojego towarzystwa.

— Jeżeli będziesz i nadal wyglądała tak pięknie, jak teraz — zawołałem — nie wiem, czy będę mógł obejść się bez ciebie.

— Dziwię się, dlaczego nie byłam nigdy zdolna zakochać się w człowieku tego pokroju co ty, mój Tony — rzekła szczerze. — Wy, mam na myśli setki ludzi jak ty, ludzi znacznie młodszych od ciebie, rozumie się samo przez się. Wy należycie do mojego świata, wy rozumiecie wszystkie niedopowiedzenia, wasz stosunek do wojny był bez zarzutu, macie pod cyniczną przykrywą serce, macie inteligencję, jesteście czyści jak... nowe szpilki, jesteście miłymi towarzyszami, macie dar mówienia komplimentów, iż nawet tak dziki człowiek, jak ja potrafi je ocenić, a jednak...

— A jednak — przerwałem — gdy się was widzi, wpiętych w czysty papier, rząd za rzędem... szpilki, same nowe szpilki, pozostaje się zimną i obojętną, gdyż wybór jest niemożliwy — uśmiechnąłem się tęsknie, dolałem sobie wina i zakończyłem. Teraz wiem, czem jestem: jedną z tuzina czystych angielskich szpilek.

— To ty jesteś nieuprzejmy dla siebie, a nie ja — roześmiała się lady Auriol. — Niemniej należysz do pewnego typu ludzi i w gruncie rzeczy jesteś z tego dumny. Nie chciałbyś za nic w świecie być inny.

— Dałbym wiele, ażeby być innym, niż jestem — odparłem — ale nie chciałbym różnić się niczem od ideału, jaki sobie stworzyłem.

(C. d. n.).

Reklama jest dźwignią przemysłu i handlu, kto chce więc pozyskać jak najliczniejszą klijentelę, niech się ogłasza w „Gońcu Częstochowskim", najpoczytniejszym miejscowym organie prasy. — Największy nakład! — Najtańsze pismo! — Największy format! — Dział drobnych ogłoszeń poczynając od 1 zł 50 groszy. — Ceny prenumeraty i ogłoszeń na 1 kol

Każda nowa podwyżka taryfy obowiązuje wszystkie już przyjęte ogłoszenia od dnia zmiany cen bez uprzedniego zawiadomienia. — Na zasadzie uchwał Zjazdu Związku Prasy Prowincjonalnej wszystkie komunikaty instytucji prywatnych i społecznych, podlegają opłacie. — Do numerów świątecznych i niedzielnych pożądane w interesie klijenteli, aby wszelkie ogłoszenia i komunikaty były nadawane w przeddzień do godziny 10-ej rano.

Omyłki w ogłoszeniach nie upoważniają do żądania zwrotu gotówki i nie obowiązują Administracje do bezpłatnego powtórzenia ogłoszenia, o ile treść i sens nie zostały wypaczone. - Za terminowe zamieszczanie ogłoszeń Administracja nie odpowiada. Zastrzeżenie miejsca bywa uwzględniane o tyle, o ile zezwalają na to względy techniczne. Nie przyjmuje się odpowiedzialności, za omyłki powstałe przez nadanie tekstu telef

Redaktor i Wydawca F. D. WILKOSZEWSKI. Kierownik Literacki JAN BARYLSKI.

Odbito na maszynie rotacyjnej we własnych zakładach drukarskich „Gońca Częstochowskiego".